

TURBOX®

SCANNER ΧΕΙΡΟΣ



ΕΓΧΕΙΡΙΔΙΟ ΧΡΗΣΗΣ

ΣΑΡΩΣΗ ΧΩΡΙΣ ΠΕΡΙΟΡΙΣΜΟΥΣ

Άμεσα, σε κάρτα microSD!

(απαιτείται κάρτα microSD, δεν περιλαμβάνεται)

1. Κύρια Χαρακτηριστικά

1. Μπορείτε να επιλέξετε έγχρωμη/ ασπρόμαυρη σάρωση
2. Επιλογή σάρωσης dpi 900/ 600/ 300 dpi
3. Τα αρχεία αποθηκεύονται σε μορφή JPG ή PDF
4. Άμεση αποθήκευση σε μορφή JPG ή PDF, σε κάρτα microSD
5. Υποστηρίζει κάρτα microSD μέχρι 32GB
6. Οδηγός για Windows XP SP2, Windows Vista, Windows 7, MAC OS 10.4 ή μεταγενέστερα (άμεση σύνδεση, χωρίς να απαιτείται επιπλέον οδηγός)
7. Μπορείτε να συνδέσετε με iPad ή Android Tablet για άμεση λήψη των σαρωμένων εικόνων

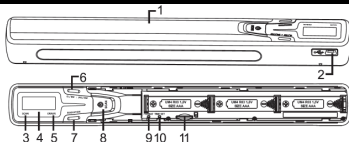

2. Εξαρτήματα

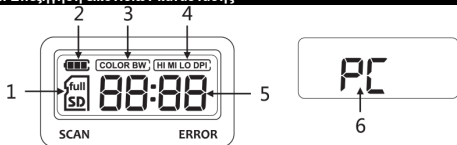

Αρ.	Εξάρτημα	Λειτουργία
1	Θήκη μπαταριών	Για τοποθέτηση 3 αλκαλικών μπαταριών AAA
2	Υποδοχή USB	Μεταφορά των εικόνων σε υπολογιστή μέσω του παρεχόμενου καλωδίου
3	Ένδειξη LED σάρωσης	Έτοιμο για σάρωση: Το πράσινο LED είναι αναμμένο
4	Οθόνη LCD	Προβολή των αποτελεσμάτων της σάρωσης
5	Ένδειξη LED σφάλματος	Πολύ γρήγορη ταχύτητα σάρωσης: Το κόκκινο LED ανάβει
6	Πλήκτρο [CL/ BW: JPG/ PDF]	Πιέστε αυτό το πλήκτρο για επιλογή του χρώματος σάρωσης και της μορφής αποθήκευσης (JPG/ PDF). COLOR → Έγχρωμη σάρωση, BW → Ασπρόμαυρη σάρωση
7	Πλήκτρο ανάλυσης [RESOLUTION]	Επιλέξτε ανάλυση HI (900dpi)/ MI (600dpi)/ LO (300dpi). Θα εμφανιστεί η αντίστοιχη ένδειξη στην οθόνη LCD
8	 /SCAN	Ενεργοποίηση/ Απενεργοποίηση: Πιέστε και κρατήστε πατημένο για 2 δευτερόλεπτα. Ενώ είναι ενεργοποιημένη η συσκευή, πιέστε για έναρξη σάρωσης και πιέστε ξανά για διακοπή
9	[FORMAT]	Πιέστε για διαμόρφωση της κάρτας Micro SD
10	[TIME SET]	Πιέστε για είσοδο σε κατάσταση ρύθμισης ώρας
11	Υποδοχή SD	Υποδοχή κάρτας Micro SD

3. Επεξήγηση εικονιδίων κατάστασης



Αρ.	Λειτουργία	Περιγραφή
1	Ένδειξη κάρτας Micro SD	 Οι εικόνες θα αποθηκεύονται στην κάρτα MicroSD
2	Ένδειξη μπαταρίας	 Οι μπαταρίες είναι γεμάτες  Οι μπαταρίες έχουν αδειάσει
3	Ένδειξη μεθόδου σάρωσης	Έγχρωμη (Color) ή Μονόχρωμη (Mono)
4	Επιλεγμένη ανάλυση	HI: 900 dpi/ MI: 600 dpi/ LO: 300 dpi
5	Αριθμός εικόνων & μορφή	Δείχνει το συνολικό αριθμό εικόνων που βρίσκονται στην κάρτα SD (Μορφή JPG ή PDF)
6	Το Scanner είναι συνδεδεμένο με τον υπολογιστή	Δείχνει ότι το scanner είναι συνδεδεμένο με υπολογιστή και μπορείτε να πραγματοποιήσετε σάρωση μέσω της εφαρμογής MagicScan

4. Χρήση του Scanner

4.1 Μέθοδος χρήσης

1. Σε εξωτερικό χώρο: Χάρη στις 3x μπαταρίες AAA που χρησιμοποιεί, η συσκευή δεν απαιτεί υπολογιστή για τη χρήση της καθώς όλες οι σαρωμένες εικόνες αποθηκεύονται σε κάρτα SD.

2. Σε εσωτερικό χώρο: Συνδέοντας τον υπολογιστή σας μέσω καλωδίου USB (δεν απαιτείται μπαταρία & κάρτα SD), μπορείτε να χρησιμοποιήσετε την εφαρμογή MagicScan για σάρωση. Ανατρέξτε στο εγχειρίδιο χρήσης της εφαρμογής. Κατά τη σύνδεση του Scanner με υπολογιστή μέσω καλωδίου USB, η ένδειξη δείχνει PC και η ανάλυση είναι 300dpi. Αν θέλετε να επιλέξετε χρωματικό μοντέλο, θα χρειαστεί να κάνετε τη σωστή ρύθμιση στην εφαρμογή MagicScan. Παρακαλούμε ανατρέξτε στο εγχειρίδιο χρήσης της εφαρμογής.

4.2 Τοποθέτηση μπαταριών

1. Ανοίξτε τη θήκη των μπαταριών.
2. Τοποθετήστε 3* αλκαλικές μπαταρίες AAA στη θήκη. Παρακαλούμε να σεβαστείτε την πολικότητα που δεικνύεται στο εσωτερικό της θήκης. Κλείστε τη θήκη.
3. Ενεργοποιήστε το Scanner πιέζοντας το πλήκτρο  για 2 δευτερόλεπτα.

4.3 Τοποθέτηση κάρτας μνήμης Micro SD (δεν περιλαμβάνεται)

Θα πρέπει να τοποθετήσετε κάρτα MicroSD για εγγραφή και αποθήκευση των εικόνων σας.

Τοποθέτηση κάρτας MicroSD:

1. Απενεργοποιήστε το Scanner.
- Τοποθετήστε την κάρτα MicroSD στη θύρα κάρτας MicroSD και πιέστε ελαφρά μέχρι να ασφαλίσει στη θέση της.

Σημείωση: Μην πιέζετε δυνατά την κάρτα γιατί μπορεί να προκληθεί βλάβη στο scanner και στην κάρτα MicroSD. Παρακαλούμε να την τοποθετήσετε με τη σωστή φορά. Αν δεν μπαίνει, προσπαθήστε να την γυρίσετε ανάποδα και να την τοποθετήσετε ξανά.



4.4 Διαμόρφωση της κάρτας Micro SD

Παρακαλούμε να είστε προσεκτικοί με αυτή τη λειτουργία: Δημιουργήστε αντίγραφα ασφαλείας των σημαντικών αρχείων σας σε άλλη κάρτα Micro SD πριν χρησιμοποιήσετε τη λειτουργία.

1. Τοποθετήστε την κάρτα MicroSD στην υποδοχή κάρτας MicroSD του scanner και στη συνέχεια ενεργοποιήστε το Scanner.
2. Πιέστε το πλήκτρο Διαμόρφωσης (Format) για να μπειτε σε κατάσταση διαμόρφωσης. Εμφανίζεται η ένδειξη "F" στην οθόνη.
3. Πιέστε το πλήκτρο  για να ξεκινήσετε τη διαμόρφωση της κάρτας MicroSD.
4. Η ένδειξη της κάρτας SD θα αναβοσβήνει μέχρι να ολοκληρωθεί η διαμόρφωση.

Μετά τη διαμόρφωση, όλα τα περιεχόμενα της κάρτας θα έχουν διαγραφεί.

4.5 Ρύθμιση ώρας

1. Πιέστε το πλήκτρο [TIME SET] για να μπειτε σε κατάσταση ρύθμισης ώρας.
2. Στην οθόνη εμφανίζεται η ένδειξη "2011" και αναβοσβήνει. Πιέστε [CL/ BW:

JPG/ PDF] για να επιλέξετε έτος και στη συνέχεια πιέστε  για επιβεβαίωση και είσοδο σε κατάσταση ρύθμισης μήνα.

3. Με τον ίδιο τρόπο μπορείτε να ρυθμίσετε το μήνα, την ημέρα, την ώρα και τα λεπτά διαδοχικά.
4. Αφού καταχωρήσετε όλες τις πληροφορίες, πιέστε [TIME SET] ξανά για έξοδο.

4.6 Ρύθμιση ανάλυσης

Πιέστε το πλήκτρο [RESOLUTION] για να επιλέξετε ανάλυση HI (900dpi)/ MI(600dpi)/ LO(300 dpi). Το αντίστοιχο εικονίδιο ανάλυσης εμφανίζεται στην οθόνη LCD.

4.7 Επιλογή χρώματος & μορφής αποθήκευσης

Πιέστε [CL/ BW: JPG/ PDF] για να επιλέξετε Color (Έγχρωμη σάρωση) ή Mono (Ασπρόμαυρη σάρωση) καθώς και τη μορφή αποθήκευσης. Τα αντίστοιχα εικονίδια εμφανίζονται στην οθόνη LCD.

JPG: Η εικόνα αποθηκεύεται με μορφή JPG.

PDF: Η εικόνα αποθηκεύεται με μορφή PDF.

COLOR: Έγχρωμη σάρωση.

BW: Ασπρόμαυρη σάρωση.

Ακολουθούν παρακάτω παραδείγματα ρυθμίσεων:

Έγχρωμη σάρωση + μορφή JPG



Ασπρόμαυρη σάρωση + μορφή JPG





Έγχρωμη σάρωση + μορφή PDF



Ασπρόμαυρη σάρωση + μορφή PDF



4.8 Μέθοδος σάρωσης

- Κρατήστε καλά το έγγραφο με το ένα χέρι σας.
- Τοποθετήστε καλά το Scanner στο σημείο έναρξης της σάρωσης και πιέστε .
- Σύρετε σιγά – σιγά το Scanner, κρατώντας το χέρι σας σταθερό για καλύτερη ποιότητα.
- Πιέστε ξανά  για να σταματήσετε τη σάρωση.



5. Ενδείξεις LED

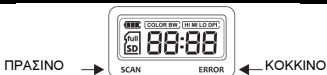

1. ΠΡΑΣΙΝΟ LED ANAMMENO: Σάρωση σε εξέλιξη.
2. ΠΡΑΣΙΝΟ LED ΣΒΗΣΤΟ: Αναμονή/ Η Σάρωση ολοκληρώθηκε.
3. ΚΟΚΚΙΝΟ LED ANAMMENO:
 - Η σάρωση είναι πολύ γρήγορη και μπορεί να προκληθεί σφάλμα σάρωσης ή ο Scanner έχει χαμηλή στάθμη μπαταριών.
 - Επανεκκινήστε και κάντε νέα σάρωση ή αλλάξτε μπαταρίες.
4. ΚΟΚΚΙΝΟ LED ΣΒΗΣΤΟ:
 - Δεν υπάρχει σφάλμα ως προς την ταχύτητα σάρωσης.
 - Συνεχίστε τη διαδικασία σάρωσης.

* Η σάρωση ξεκινά μόλις πιέσετε .

* Για να ολοκληρώσετε τη σάρωση, πιέστε  ξανά.

6. Μέθοδος σύνδεσης υπολογιστή και tablet

6.1 Σύνδεση με υπολογιστή για ανάγνωση κάρτας SD

Τοποθετήστε κάρτα SD στην υποδοχή κάρτας SD και χρησιμοποιήστε το καλώδιο USB για σύνδεση με υπολογιστή (Δεν απαιτείται μπαταρία ή οδηγός). Στη συνέχεια θα εμφανιστεί το εικονίδιο Αφαιρούμενου δίσκου στην οθόνη του υπολογιστή. Κάντε διπλό κλικ για να το ανοίξετε και να μπείτε στο φάκελο DCIM ώστε να δείτε τις εικόνες.

6.2 Σύνδεση με υπολογιστή και χρήση της εφαρμογής MagicScan για σάρωση

Χρησιμοποιήστε το καλώδιο USB για σύνδεση με υπολογιστή αφού έχετε εγκαταστήσει την εφαρμογή στον υπολογιστή (δεν απαιτείται κάρτα SD ή μπαταρία). Στη συνέχεια ενεργοποιήστε το Scanner. Ανοίξτε την εφαρμογή MagicScan και ανατρέξτε στο εγχειρίδιο χρήσης της εφαρμογής για λεπτομέρειες.

6.3 Σύνδεση με iPad για ανάγνωση κάρτας SD

1. Ενεργοποιήστε το Scanner.
2. Συνδέστε το Scanner με iPad μέσω καλωδίου USB & *iPad connection kit.
3. Οι αποθηκευμένες εικόνες στην κάρτα SD εμφανίζονται αυτόματα.

6.4 Σύνδεση με Android Tablet για ανάγνωση κάρτας SD

1. Ενεργοποιήστε το Scanner.
2. Συνδέστε το Scanner με Tablet μέσω καλωδίου USB.
3. Ο φάκελος DCIM θα εμφανιστεί στην οθόνη. Κάντε διπλό κλικ για να μπείτε στο φάκελο για εμφάνιση των εικόνων.

7. Τεχνικά χαρακτηριστικά

ΑΝΤΙΚΕΙΜΕΝΟ	ΠΕΡΙΓΡΑΦΗ
Αισθητήρας εικόνας	Έγχρωμος αισθητήρας
Ανάλυση αισθητήρα	900 DPI
Ανάλυση σάρωσης	300 DPI (Εργοστασιακή ρύθμιση)/ 600 DPI/ 900 DPI
Πλάτος και μήκος σάρωσης	217mm (Π) * 1200mm (Μ)
Μορφή αρχείων	JPG ή PDF
Εξωτερική μνήμη	Υποστηρίζεται κάρτα MicroSd (μέχρι 32GB)
Εσπικό εύρος	Επαφή, +/- 0.2mm
Οθόνη LCD	Προβολή κατάστασης σάρωσης
Θύρα USB	USB 2.0 υψηλής ταχύτητας
Τροφοδοσία	3 x αλκαλικές μπαταρίες AAA
Υποστηριζόμενα λειτουργικά	Windows XP SP2, Windows Vista, Windows 7, MAC OS 10.4 ή μεταγενέστερα (άμεση σύνδεση, δεν απαιτείται οδηγός)
Διαστάσεις (Μ x Υ x Π)	253 x 30 x 25mm

8. Αντιμετώπιση προβλημάτων

Πρόβλημα	Αιτία	Λύση
Δεν μπορώ να ενεργοποιήσω το Scanner	<ol style="list-style-type: none">1. Χαμηλή στάθμη μπαταρίας.2. Η μπαταρία δεν έχει τοποθετηθεί σωστά.	Αντικαταστήστε ή τοποθετήστε σωστά τη μπαταρία.
Οι εικόνες δεν αποθηκεύονται	<ol style="list-style-type: none">1. Η κάρτα Micro SD δεν έχει τοποθετηθεί σωστά.2. Η μνήμη έχει γεμίσει.3. Η κάρτα Micro SD δεν έχει διαμορφωθεί επαρκώς.	<ol style="list-style-type: none">1. Τοποθετήστε κάρτα Micro SD.2. Μεταφέρετε εικόνες από το Scanner στον υπολογιστή για να αδειάσει η κάρτα μνήμης.3. Ανατρέξτε στην παράγραφο 4.4.
Ο υπολογιστής δεν αναγνωρίζει το Scanner ενώ το έχετε συνδέσει (Δεν μπορείτε να δείτε τον αφαιρούμενο δίσκο)	Αποτυχία σύνδεσης.	Βεβαιωθείτε ότι όλες οι συνδέσεις είναι σωστές. Επανεκκινήστε τον υπολογιστή.
Η διάρκεια ζωής της μπαταρίας είναι μικρή	Λάθος τύπος μπαταρίας.	Αντικαταστήστε τις μπαταρίες με 3 νέες αλκαλικές μπαταρίες AAA.
Θολές εικόνες	Ο φακός του Scanner έχει λερωθεί.	Καθαρίστε το φακό με απαλό, στεγνό πανί.
Ανάβει το LED σφάλματος κατά τη σάρωση κάποιου εγγράφου	<ol style="list-style-type: none">1. Η ταχύτητα σάρωσης είναι πολύ γρήγορη.2. Χαμηλή στάθμη μπαταρίας.	<ol style="list-style-type: none">1. Πιέστε το πλήκτρο Φ/SCAN για διακοπή και ξανά για νέα σάρωση.2. Αλλάξτε μπαταρίες

ΣΥΜΜΟΡΦΩΣΗ ΜΕ ΤΙΣ ΟΔΗΓΙΕΣ Ε.Κ

Με την παρούσα, η ΠΛΑΙΣΙΟ COMPUTERS Α.Ε.Β.Ε., δηλώνει αυτό το Scanner Χειρός συμμορφώνεται με τις απαιτήσεις της οδηγίας 2004/108/ΕΚ (EMC) και φέρει τη σήμανση **CE**

Αντίγραφο της Δήλωσης συμμόρφωσης μπορείτε να ζητήσετε από τα γραφεία της εταιρείας στη διεύθυνση: ΘΕΣΗ ΣΚΛΗΡΗ, ΜΑΓΟΥΛΑ ΑΤΤΙΚΗΣ ή κατόπιν αιτήσεως στην ηλεκτρονική διεύθυνση technet@plaisio.gr ή στο τηλ : **800 11 12345**

Πληροφορίες για το περιβάλλον

Το παρόν προϊόν συμμορφώνεται με τις απαιτήσεις της οδηγίας 2002/95/ΕΚ ΤΟΥ ΕΥΡΩΠΑΪΚΟΥ ΚΟΙΝΟΒΟΥΛΙΟΥ ΚΑΙ ΤΟΥ ΣΥΜΒΟΥΛΙΟΥ της 27ης Ιανουαρίου 2003, σχετικά με τον περιορισμό της χρήσης ορισμένων επικίνδυνων ουσιών σε είδη ηλεκτρικού και ηλεκτρονικού εξοπλισμού και φέρει την ακόλουθη σήμανση



Αποκομιδή προϊόντων

Σύμφωνα με τις απαιτήσεις της οδηγίας 2002/96/ΕΚ ΤΟΥ ΕΥΡΩΠΑΪΚΟΥ ΚΟΙΝΟΒΟΥΛΙΟΥ ΚΑΙ ΤΟΥ ΣΥΜΒΟΥΛΙΟΥ της 27ης Ιανουαρίου 2003 σχετικά με τα απόβλητα ειδών ηλεκτρικού και ηλεκτρονικού εξοπλισμού (ΑΗΗΕ) τα περιλαμβανόμενα στις οδηγίες προϊόντα και επιμέρους εξαρτήματα αυτών μετά τη χρήση ή την απαξίωση τους δεν πρέπει να πετιούνται στα σκουπίδια με τα άλλα οικιακά απορρίμματα αλλά να επιστρέφονται στο σημείο πώλησης ή σε κατάλληλο σημείο ανακύκλωσης ηλεκτρικού και ηλεκτρονικού εξοπλισμού. Για περισσότερες πληροφορίες επικοινωνήστε με τις υπηρεσίες καθαριότητας του δήμου σας.

Φροντίζοντας για τη σωστή απόρριψη του προϊόντος βοηθάτε στην πρόληψη των αρνητικών συνεπειών για το περιβάλλον και την ανθρώπινη υγεία που θα μπορούσαν να προκληθούν από την ακατάλληλη απόρριψη του προϊόντος αυτού. Για περισσότερες πληροφορίες σχετικά με την ανακύκλωση αυτού του προϊόντος, παρακαλείστε να επικοινωνήσετε με τις αρμόδιες υπηρεσίες του δήμου σας ή με την εταιρεία ΠΛΑΙΣΙΟ COMPUTERS.

Τα Turbo-X, Sentio, Q-CONNECT, Doop, 82°C, UbeFit είναι προϊόντα της ΠΛΑΙΣΙΟ COMPUTERS Α.Ε.Β.Ε.

Γραμμή Επικοινωνίας: 800 11 12345

Θέση Σκλήρη, Μαγούλα Αττικής, 19018

www.plaisio.gr

Πληροφορίες ασφαλείας

Για τη δικιά σας ασφάλεια παρακαλούμε, διαβάστε όλες τις πληροφορίες που ακολουθούν πριν χρησιμοποιήσετε τη συσκευή σας.

ΠΡΟΣΟΧΗ:

Η ΣΥΣΚΕΥΗ ΑΥΤΗ ΔΕΝ ΕΙΝΑΙ ΠΑΙΧΝΙΔΙ ΚΑΙ ΤΑ ΠΑΙΔΙΑ ΠΡΕΠΕΙ ΝΑ ΕΠΙΒΛΕΠΟΝΤΑΙ ΩΣΤΕ ΝΑ ΜΗ ΠΑΙΖΟΥΝ ΜΕ ΑΥΤΗ ΤΗ ΣΥΣΚΕΥΗ.

- Εάν θέλετε να καθαρίσετε εξωτερικά το προϊόν, αφαιρέστε το από την συσκευή και κατόπιν καθαρίστε το.
- Μη το βουτάτε σε νερό, καθαρίστε το χρησιμοποιώντας ένα στεγνό ή νωπό πανί ΟΧΙ ΒΡΕΓΜΕΝΟ.
- **ΠΡΟΕΙΔΟΠΟΙΗΣΗ:** Μην χρησιμοποιήσετε χλωριούχα απορρυπαντικά (χλωρίνη, κ.λ.π.) ή τοξικά προϊόντα για τις διαδικασίες καθαρισμού.

ΠΡΟΣΟΧΗ: Σε περίπτωση βλάβης ή καταστροφής του καλωδίου, μην επιχειρήσετε να ανοίξετε την συσκευή ή να επισκευάσετε το καλώδιο. Απευθυνθείτε στο σημείο πώλησης ή στον κατασκευαστή.

Γενικοί όροι εγγύησης

1. Η εγγύηση ισχύει από την ημερομηνία αγοράς όπως αυτή αναγράφεται στην νόμιμη απόδειξη αγοράς και έχει χρονική διάρκεια ίση με αυτή αναγράφεται επίσης στην νόμιμη απόδειξη αγοράς.
2. Η εγγύηση ισχύει μόνο με την επίδειξη του εντύπου εγγύησης και της νόμιμης απόδειξης αγοράς.
3. Για οποιαδήποτε συναλλαγή του πελάτη όσον αναφορά το προϊόν που έχει προμηθευτεί από την Πλαίσιο Computers, είτε αυτό αφορά Service καταστήματος, είτε τηλεφωνική υποστήριξη, είτε επίσκεψη στο χώρο του πελάτη, θα πρέπει να γνωρίζει τον κωδικό πελάτη του όπως αυτός αναγράφεται στην απόδειξη αγοράς του προϊόντος.
4. Πριν την παράδοση ενός προϊόντος είτε για επισκευή, είτε πριν την επίσκεψη τεχνικού στον χώρο του πελάτη, είτε πριν την χρησιμοποίηση οποιασδήποτε τεχνικής υπηρεσίας, σε κάθε περίπτωση ο πελάτης οφείλει να δημιουργήσει αντίγραφα ασφαλείας για τα τυχόν δεδομένα του και να έχει σβήσει στοιχεία εμπιστευτικού χαρακτήρα ή προσωπικής φύσεως.
5. Η επισκευή θα γίνεται στις τεχνικές εγκαταστάσεις της Πλαίσιο Computers, με την προσκόμιση της συσκευής από τον πελάτη κατά τις εργάσιμες ημέρες και ώρες.
6. Σε περίπτωση αδυναμίας επισκευής του ελαττωματικού προϊόντος η Πλαίσιο Computers το αντικαθιστά με άλλο ίδιο αντίστοιχων τεχνικών προδιαγραφών.
7. Ο τρόπος και τα έξοδα μεταφοράς από και προς τα σημεία τεχνικής υποστήριξης της Πλαίσιο Computers καθώς και η ενδεχόμενη ασφάλιση των προϊόντων είναι επιλογή και αποκλειστική ευθύνη του πελάτη.
8. Ο χρόνος αποπεράτωσης της επισκευής των προϊόντων **Turbo-X, Doop, Sentio, @Work, Connect** αποφασίζεται αποκλειστικά από την Πλαίσιο Computers και ορίζεται από 4 έως 48 ώρες εφόσον υπάρχει το απαραίτητο ανταλλακτικό. Μετά το πέρας των 15 ημερών η Πλαίσιο Computers δεσμεύεται να δώσει στον πελάτη προϊόν προς προσωρινή αντικατάσταση μέχρι την ολοκλήρωση επισκευής.
9. Η επισκευή ή αντικατάσταση του προϊόντος είναι στην απόλυτη επιλογή της Πλαίσιο Computers. Τα ανταλλακτικά ή προϊόντα που αντικαταστάθηκαν περιέχονται στην αποκλειστική κυριότητα της.

10. Η παρούσα εγγύηση δεν καλύπτει αναλώσιμα μέρη (πχ. CD, μπαταρίες, καλώδια, κτλ.)
11. Οι τεχνικοί της Πλαίσιο Computers υποχρεούνται να προβούν στην εγκατάσταση και παραμετροποίηση μόνον των υλικών και προγραμμάτων που έχουν προμηθευτεί οι πελάτες από τα καταστήματα της Πλαίσιο Computers αποκλειόμενου οιοσδήποτε άλλου προϊόντος άλλης εταιρείας.
12. Οι τεχνικοί της Πλαίσιο Computers δεν υποχρεούνται να προβούν σε οποιαδήποτε αντικατάσταση υλικού, στα πλαίσια της εγγύησης του προϊόντος και εφόσον ισχύει η εγγύηση αυτών, εάν δεν τους επιδειχθεί η πρωτότυπη απόδειξη ή το τιμολόγιο αγοράς του προς αντικατάσταση υλικού.
13. Η Πλαίσιο Computers δεν υποστηρίζει και δεν καλύπτει με εγγύηση προϊόντα στα οποία έχουν χρησιμοποιηθεί μη νόμιμα αντίγραφα λειτουργικών συστημάτων ή προγραμμάτων.
14. Η Πλαίσιο Computers δεν υποχρεούται να αποκαταστήσει βλάβες οποιουδήποτε υλικών τα οποία δεν έχουν αγορασθεί από τα καταστήματα της Πλαίσιο Computers, ή/και είναι είτε εκτός είτε εντός εγγύησης, είτε η βλάβη είχε προαναφερθεί, είτε παρουσιάστηκε κατά την διάρκεια της επισκευής ή της παρουσίας του τεχνικού.
15. Σε περίπτωση που η αγορά δεν έχει γίνει από τα καταστήματα της Πλαίσιο Computers ή είναι εκτός εγγύησης. Οποιαδήποτε επισκευή/ αντικατάσταση γίνει, πραγματοποιείτε με αποκλειστική ευθύνη και έξοδα του πελάτη.
16. Η Πλαίσιο Computers δεν ευθύνεται για την εγκατάσταση, παραμετροποίηση, αποκατάσταση, παρενέργεια οποιουδήποτε λογισμικού ή/και προγράμματος που δεν εμπορεύεται.
17. Οι επισκέψεις των τεχνικών της Πλαίσιο Computers πραγματοποιούνται εντός της ακτίνας των 20 χλμ από το πλησιέστερο κατάστημα της και οι πραγματοποιηθείσες εργασίες επίσκεψης χρεώνονται βάση τιμοκαταλόγου.
18. Προϊόντα που παραμένουν επισκευασμένα ή με άρνηση επισκευής ή με αδύνατη επικοινωνία με τον κάτοχο της συσκευής άνω των 15 ημερολογιακών ημερών από την ενημέρωση του πελάτη, χρεώνονται με έξοδα αποθήκευσης.
19. Η η μέγιστη υποχρέωση που φέρει η Πλαίσιο Computers περιορίζεται ρητά και αποκλειστικά στο αντίτιμο που έχει καταβληθεί για το προϊόν ή το κόστος επισκευής ή αντικατάστασης οποιουδήποτε προϊόντος που δεν λειτουργεί κανονικά και υπό φυσιολογικές συνθήκες.
20. Η Πλαίσιο Computers δεν φέρει καμία ευθύνη για ζημιές που προκαλούνται από το προϊόν ή από σφάλματα λειτουργίας του προϊόντος, συμπεριλαμβανομένων των διαφυγόντων εσόδων και κερδών, των ειδικών, αποθετικών ή θετικών ζημιών και δεν φέρει καμία ευθύνη για καμία αξίωση η οποία εγείρεται από τρίτους ή από εσάς για λογαριασμό τρίτων.
21. Με την παραλαβή της παρούσας εγγύησης ο πελάτης αποδέχεται ανεπιφύλακτα τους όρους της.

Τι δεν καλύπτει η εγγύηση προϊόντων Turbo-X, Doop, Sentio, @Work, Connect

1. Δεν καλύπτει οποιοδήποτε πρόβλημα που έχει προκληθεί από λογισμικό ή άλλο πρόγραμμα καθώς και προβλήματα που έχουν προκληθεί από ιούς.
2. Δεν καλύπτει μεταφορικά έξοδα από και προς τις εγκαταστάσεις της Πλαίσιο Computers.
3. Δεν καλύπτει επίσκεψη, έλεγχο ή/και αντικατάσταση στον χώρο του πελάτη (Onsite)
4. Βλάβες που έχουν προκληθεί από κακή χρήση όπως, φθορές, πτώση ρίψη υγρών, σπασμένα ή/και αλλοιωμένα μέρη κτλ.

Δεδομένα και απώλεια

1. Πριν την παράδοση ενός προϊόντος είτε για επίσκεψη, είτε πριν την επίσκεψη τεχνικού στον χώρο του πελάτη, είτε πριν την χρησιμοποίηση οποιασδήποτε τεχνικής υπηρεσίας, σε κάθε περίπτωση ο πελάτης οφείλει να δημιουργήσει αντίγραφο ασφαλείας για τα τυχόν δεδομένα του και να έχει σβήσει στοιχεία εμπιστευτικού χαρακτήρα ή προσωπικής φύσεως.
2. Σε περίπτωση βλάβης σκληρού δίσκου ή/και γενικότερα οποιοδήποτε αποθηκευτικού μέσου η Πλαίσιο Computers υποχρεούται να αντικαταστήσει το ελαττωματικό υλικό, το οποίο αυτομάτως σημαίνει απώλεια των αποθηκευμένων αρχείων και λογισμικών χωρίς η Πλαίσιο Computers να έχει ευθύνη για αυτά.
3. Ο πελάτης είναι αποκλειστικά υπεύθυνος για την ασφάλεια και την φύλαξη των δεδομένων του, καθώς και για την επαναφορά και επανεγκατάσταση τους οποιαδήποτε στιγμή και για οποιοδήποτε λόγο και αιτία. Η Πλαίσιο Computers δεν θα είναι υπεύθυνη για την ανάκτηση και επανεγκατάσταση προγραμμάτων ή δεδομένων άλλων από αυτών που εγκατέστησε αρχικά κατά την κατασκευή του προϊόντος.
4. Η Πλαίσιο Computers δεν φέρει καμία ευθύνη για τα αποθηκευμένα δεδομένα (data, αρχεία, προγράμματα) στα μαγνητικά, μαγνητο-οπτικά ή οπτικά μέσα, καθώς και για οποιαδήποτε άμεση, έμμεση, προσθετική ή αποθετική ζημιά που προκύπτει από την απώλειά τους. Η φύλαξη και αποθήκευση των δεδομένων ανήκει στην αποκλειστική ευθύνη του πελάτη.

Η εγγύηση παύει αυτόματα να ισχύει στις παρακάτω περιπτώσεις:

1. Όταν το προϊόν υποστεί επέμβαση από μη εξουσιοδοτημένο από την Πλαίσιο Computers άτομο.
2. Όταν η βλάβη προέρχεται από κακή συνδεσμολογία, ατύχημα, πτώση, κραδασμούς, έκθεση σε ακραίες θερμοκρασίες, υγρασία ή ρίψη υγρών.
3. Όταν το προϊόν υποβάλλεται σε φυσική ή ηλεκτρική καταπόνηση.

4. Όταν ο αριθμός κατασκευής, τα διακριτικά σήματα, ο σειριακός αριθμός έχουν αλλοιωθεί, αφαιρεθεί ή καταστραφεί.
5. Όταν το προϊόν χρησιμοποιείται με τρόπο που δεν ορίζεται από τις κατασκευαστικές προδιαγραφές ή σε απρόβλεπτο για τον κατασκευαστή περιβάλλον.
6. Όταν το πρόβλημα οφείλεται σε προγράμματα ή λογισμικό (πχ. ιούς, custom firmware κτλ.) που μεταβάλλουν τα λειτουργικά χαρακτηριστικά της συσκευής.
7. Όταν δεν ακολουθούνται οι διαδικασίες συντήρησης του κατασκευαστή.
8. Δεν παρέχεται εγγύηση ούτε εγγυάται προστασία για ζημιά που προκλήθηκε από λανθασμένη εγκατάσταση ή χρήση.
9. Δεν παρέχεται εγγύηση ούτε εγγυάται προστασία για προϊόντα τρίτων, λογισμικό και υλικό αναβάθμισης.

Θα πρέπει να παρέχετε στην Πλαίσιο Computers κάθε εύλογη διευκόλυνση, πληροφορία, συνεργασία, εγκαταστάσεις και πρόσβαση ώστε να έχει την δυνατότητα να εκτελέσει τα καθήκοντά της, ενώ σε περίπτωση μη τήρησης των ανωτέρω η Πλαίσιο Computers δεν θα υποχρεούται να εκτελέσει οποιαδήποτε υπηρεσία ή υποστήριξη. Είστε υπεύθυνοι για την αφαίρεση προϊόντων που δεν προμήθευσε η Πλαίσιο Computers κατά την διάρκεια της τεχνικής υποστήριξης, για την τήρηση αντιγράφων και την εμπιστευτικότητα όλων των δεδομένων που αφορούν το προϊόν.

ΟΔΗΓΙΕΣ ΧΡΗΣΗΣ ΕΦΑΡΜΟΓΗΣ

Εγκατάσταση εφαρμογής

1 Κάντε διπλό κλικ στο εικονίδιο Setup του CD και ξεκινήστε την εγκατάσταση.



2 Επιλέξτε τη γλώσσα εγκατάστασης.

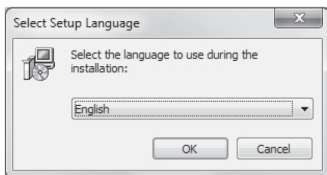

3 Πιέστε Accept για να ξεκινήσετε την εγκατάσταση.



4 Ακολουθήστε τα βήματα εγκατάστασης.

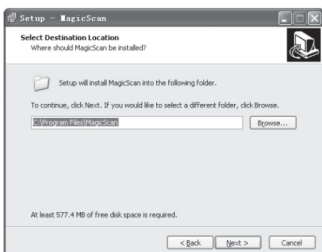

5 Πιέστε next μέχρι να ολοκληρωθεί η εγκατάσταση.

Χρήση της εφαρμογής

1 Αφού εγκαταστήσετε την εφαρμογή, θα εμφανιστεί ένα εικονίδιο στην επιφάνεια εργασίας του υπολογιστή σας.



2 Συνδέστε το Scanner στον υπολογιστή σας και στη συνέχεια κάντε διπλό κλικ στο εικονίδιο MagicScan. Θα εμφανιστεί παρακάτω η μπάρα εργαλείων MagicScan:

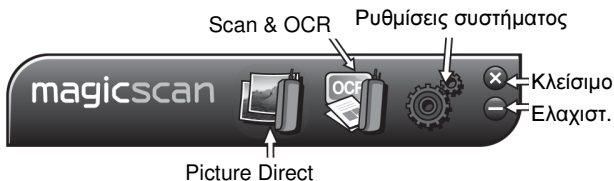

Picture Direct

1 Πιέστε το εικονίδιο Picture Direct και θα εμφανιστεί η ακόλουθη εικόνα:

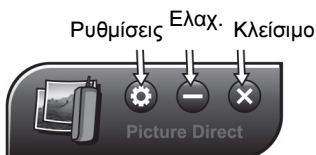

2 Πιέστε το πλήκτρο Ρυθμίσεις για να επιλέξετε την επιθυμητή γλώσσα και τον προσανατολισμό σάρωσης/ χρώμα. Αφού ολοκληρώσετε τη ρύθμιση, πιέστε Save για αποθήκευση των ρυθμίσεων.

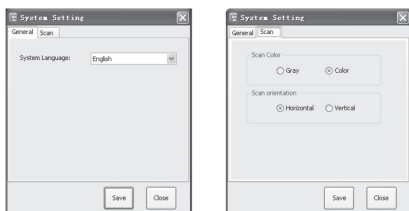

3 Επιλέξτε και ανοίξτε οποιαδήποτε εφαρμογή Office ή MSN/ SKYPE/ QQ στην οποία θέλετε να εισάγετε κάποια εικόνα και στη συνέχεια τοποθετήστε τη συσκευή στο επιθυμητό σημείο σάρωσης. Πιέστε **Φ/SCAN** και σύρετε το scanner προς την επιθυμητή κατεύθυνση. Μετά τη σάρωση, πιέστε **Φ/SCAN** ξανά και η εικόνα θα εισαχθεί στην επιλεγμένη εφαρμογή.

Scan & OCR

1 Πιέστε το πλήκτρο Scan & OCR και θα εμφανιστεί η ακόλουθη οθόνη:

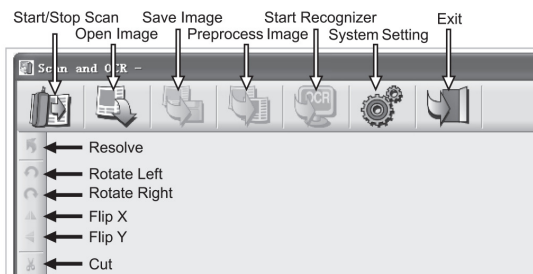

Ονομασία πλήκτρου	Λειτουργίες
Start/ Stop Scan	Έναρξη/ Διακοπή σάρωσης
Open Image	Άνοιγμα εικόνων από τον υπολογιστή
Save Image	Αποθήκευση εικόνας
Preprocess Image	Προεργασία εικόνας
Start Recognizer	Εκκίνηση αναγνώρισης χαρακτήρων και εξαγωγή της εικόνας σε αρχείο Word/ Excel/ Text
System Setting	Ρυθμίσεις γλώσσας συστήματος, χρώματος σάρωσης, προσανατολισμού και γλώσσας αναγνώρισης χαρακτήρων (OCR)
Exit	Έξοδος από την εφαρμογή
Resolve	Αν κάνετε Αποκοπή στην εικόνα, μπορείτε να πιέσετε αυτό το πλήκτρο για να την επαναφέρετε
Rotate Left	Περιστροφή εικόνας προς τα αριστερά
Rotate Right	Περιστροφή εικόνας προς τα δεξιά
Flip X	Κάθετη περιστροφή
Flip Y	Οριζόντια περιστροφή
Cut	Πιέστε και κρατήστε το αριστερό πλήκτρο του ποντικιού για να επιλέξετε την επιθυμητή περιοχή αποκοπής και πιέστε Cut για αποκοπή του επιλεγμένου τμήματος της εικόνας.

2 Ρυθμίσεις συστήματος

Πιέστε στο πλήκτρο System Setting και στη συνέχεια μπορείτε να επιλέξετε την επιθυμητή γλώσσα, το χρώμα, τον προσανατολισμό, τη γλώσσα OCR και τη μορφή εξαγωγής. Αφού ολοκληρώσετε τις ρυθμίσεις, πιέστε Save για αποθήκευση και στη συνέχεια μπορείτε να ξεκινήσετε τη σάρωση.

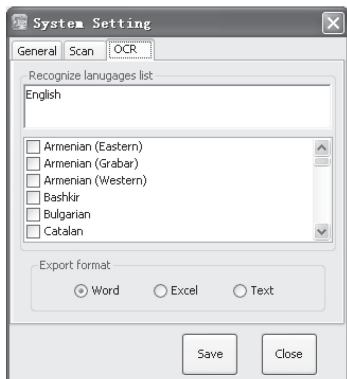

* Παρακαλούμε μην επιλέξετε περισσότερες από 3 γλώσσες για OCR.

3 Scan & OCR

1. Σαρώστε την επιθυμητή εικόνα: Πιέστε το πλήκτρο Start/ Stop Scan στην εφαρμογή και πιέστε το πλήκτρο  του Scanner για να ξεκινήσετε τη σάρωση. Πιέστε ξανά το ίδιο πλήκτρο για ολοκλήρωση της σάρωσης.

Η σαρωμένη εικόνα εισάγεται στην εφαρμογή. Πιέστε το πλήκτρο Save Image για αποθήκευση της εικόνας στον υπολογιστή σας.

2. Ανοίξτε την επιθυμητή εικόνα: Πιέστε το πλήκτρο Open Image για να ανοίξετε κάποια εικόνα από τον υπολογιστή σας και στη συνέχεια η εικόνα θα εισαχθεί στην εφαρμογή.

3. OCR: Πιέστε Start Recognizer και επιλέξτε φάκελο και όνομα αρχείου. Στη συνέχεια η εφαρμογή θα ξεκινήσει να αναγνωρίζει και να εξάγει τις σαρωμένες εικόνες σε αρχεία Word. Πιέστε το πλήκτρο Pre-process Image και η εικόνα θα γίνει ασπρόμαυρη.

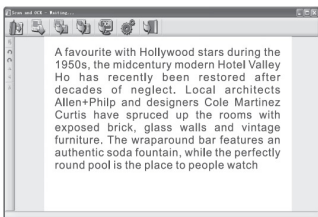
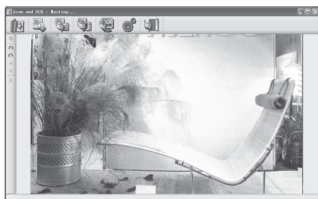

* Το iPad connection Kit δεν περιλαμβάνεται.

Όλα τα εμπορικά σήματα αποτελούν ιδιοκτησία των αντίστοιχων ιδιοκτητών τους.

