



Οδηγός χρήσης Lumia με Windows 10 Mobile

Πληροφορίες για τις παρούσες οδηγίες χρήσης

Οι παρούσες οδηγίες είναι οι οδηγίες χρήσης που αφορούν στην έκδοση λογισμικού του τηλεφώνου σας.

! **Σημαντικό:** Για σημαντικές πληροφορίες σχετικά με την ασφαλή χρήση της συσκευής και της μπαταρίας σας, διαβάστε τις ενότητες "Για την ασφάλειά σας" και "Πληροφορίες για το προϊόν και την ασφάλεια" στις έντυπες ή τις ενσωματωμένες στη συσκευή οδηγίες χρήσης ή ανατρέξτε στη διεύθυνση **www.microsoft.com/mobile/support**, προτού ξεκινήσετε να χρησιμοποιείτε τη συσκευή. Για να μάθετε πώς να ξεκινήσετε να χρησιμοποιείτε τη νέα σας συσκευή, διαβάστε τις έντυπες οδηγίες χρήσης.

Για την ηλεκτρονική έκδοση των οδηγιών χρήσης στο Internet και βίντεο, για ακόμη περισσότερες πληροφορίες και για βοήθεια αντιμετώπισης προβλημάτων, επισκεφτείτε τη διεύθυνση **support.microsoft.com** και μεταβείτε στις οδηγίες για τηλέφωνα με Windows.

Μπορείτε επίσης να δείτε τα βίντεο υποστήριξης στη διεύθυνση **www.youtube.com/lumiasupport**.

Επιπλέον, υπάρχουν οδηγίες χρήσης και στο τηλέφωνό σας – τις έχετε πάντοτε μαζί σας και στη διάθεσή σας, όποτε τις χρειάζεστε. Για να βρείτε απαντήσεις στις ερωτήσεις σας και να λάβετε χρήσιμες συμβουλές, πατήστε ** Βοήθεια+συμβουλές Lumia**. Εάν δεν είστε εξοικειωμένοι με τα τηλέφωνα Lumia, ανατρέξτε στην ενότητα για τους νέους χρήστες.

Για περισσότερες πληροφορίες σχετικά με τη Δήλωση περί προστασίας προσωπικών δεδομένων της Microsoft Mobile, επισκεφτείτε τη διεύθυνση **aka.ms/privacy**.

Οδηγός χρήσης

Lumia με Windows 10 Mobile

Περιεχόμενα

Για την ασφάλειά σας	5	Γραφή κειμένου	57
Έναρξη χρήσης	7	Ρολόι και ημερολόγιο	62
Ενεργοποίηση του τηλεφώνου	7	Τηλέφωνο με δύο SIM	67
Κλείδωμα των πλήκτρων και της οθόνης	8	Περιήγηση στις εφαρμογές SIM Store	70
Φόρτιση του τηλεφώνου	8	Επαφές & μηνύματα	74
Το πρώτο σας Lumia;	12	Κλήσεις	74
Μάθετε περισσότερα για το τηλέφωνό σας	12	Επαφές	79
Ρύθμιση του τηλεφώνου σας	12	Κοινωνικά δίκτυα	84
Ενημέρωση των εφαρμογών σας	14	Μηνύματα	85
Εξερεύνηση πλακιδίων, εφαρμογών και ρυθμίσεων	14	Email	90
Πλοήγηση μέσα σε μια εφαρμογή	16	Κάμερα	97
Χρήση της οθόνης αφής	17	Γρήγορο άνοιγμα της κάμερας	97
Πλήκτρα επιστροφής, έναρξης και αναζήτησης	20	Βασικές λειτουργίες κάμερας	97
Μετάβαση στο νέο σας τηλέφωνο Lumia	21	Φωτογραφία για προχωρημένους	101
Βασικά στοιχεία	26	Φωτογραφίες και βίντεο	103
Τι νέο υπάρχει σε αυτήν την έκδοση	26	Χάρτες & πλοήγηση	106
Γνωρίστε το τηλέφωνό σας	26	Ενεργοποίηση υπηρεσιών τοποθεσίας	106
Λογαριασμοί	35	Εύρεση τοποθεσίας	106
Διαμόρφωση του τηλεφώνου σας	41	Λήψη οδηγιών κατεύθυνσης για μετάβαση σε μια τοποθεσία	107
Cortana	48	Λήψη χάρτη στο τηλέφωνό σας	108
Διευκόλυνση πρόσβασης	51	Μέθοδοι εντοπισμού θέσης	108
Αποτύπωση εικόνας	52	Internet	110
Παράταση διάρκειας ζωής μπαταρίας	52	Καθορισμός συνδέσεων Internet	110
Οικονομία στις χρεώσεις περιαγωγής δεδομένων	56	Σύνδεση του υπολογιστή σας στον Ιστό	110
		Χρήση του προγράμματος χρέωσης δεδομένων σας με αποδοτικό τρόπο	111

Πρόγραμμα περιήγησης Ιστού	111	Αντιγραφή περιεχομένου μεταξύ του τηλεφώνου και του υπολογιστή σας	148
Αναζήτηση στον Ιστό	114	Ασφάλεια	150
Κλείσιμο συνδέσεων Internet	115	Πορτοφόλι	157
Αντιμέτωπιση προβλημάτων με τη σύνδεση Internet	115	Κωδικοί πρόσβασης	157
Ψυχαγωγία	117	Αντιμέτωπιση προβλημάτων με τη συνδεσιμότητα	159
Παρακολούθηση και ακρόαση	117	Εάν το τηλέφωνό σας δεν αποκρίνεται	160
Ραδιόφωνο FM	120		
Συγχρονισμός μουσικής και βίντεο μεταξύ του τηλεφώνου και του υπολογιστή σας	122		
Παιχνίδια	123		
Εφαρμογές και υπηρεσίες lifestyle	126		
Γραφείο	129		
Εργασία με το Word	129		
Εργασία με το Excel	130		
Εργασία με το PowerPoint	131		
Σύνταξη σημείωσης στο OneNote	132		
Πρόσβαση σε αρχεία Office μέσω του OneDrive	132		
Χρήση του τηλεφώνου σας σαν υπολογιστή με το Continuum	133		
Σύνδεση συσκευών με το Continuum	134		
Εργασία με το Continuum	134		
Χρήση της αριθμομηχανής	135		
Διαχείριση τηλεφώνου & συνδεσιμότητα	136		
Ενημέρωση του λογισμικού του τηλεφώνου σας	136		
Χρήση ασφαλούς σύνδεσης VPN	137		
Wi-Fi	137		
NFC	138		
Bluetooth	141		
Μνήμη και αποθηκευτικός χώρος	143		

Για την ασφάλειά σας

Διαβάστε αυτές τις απλές οδηγίες. Η μη συμμόρφωση με αυτές μπορεί να αποβεί επικίνδυνη ή να αντίκειται προς τους τοπικούς νόμους και διατάξεις.



ΑΠΕΝΕΡΓΟΠΟΙΕΙΤΕ ΤΗ ΣΥΣΚΕΥΗ ΣΑΣ ΣΕ ΧΩΡΟΥΣ ΟΠΟΥ ΑΠΑΓΟΡΕΥΕΤΑΙ Η ΧΡΗΣΗ ΤΗΣ

Απενεργοποιείτε τη συσκευή στις περιπτώσεις που δεν επιτρέπεται η χρήση κινητών τηλεφώνων ή όταν υπάρχει το ενδεχόμενο πρόκλησης παρεμβολών ή κινδύνων από τη συσκευή, για παράδειγμα, σε αεροσκάφη, σε νοσοκομεία ή κοντά σε ιατρικό εξοπλισμό, καύσιμα, χημικά ή σε περιοχές όπου χρησιμοποιούνται εκρηκτικές ύλες. Τηρείτε όλες τις οδηγίες σε περιοχές όπου απαγορεύεται η χρήση κινητών συσκευιών.



ΠΡΟΕΧΕΙ ΠΑΝΤΑ Η ΟΔΙΚΗ ΑΣΦΑΛΕΙΑ

Τηρείτε όλους τους τοπικούς νόμους. Όταν οδηγείτε, να έχετε πάντα τα χέρια σας ελεύθερα για τους χειρισμούς του οχήματός σας. Το πρώτο σας μέλημα κατά την οδήγηση θα πρέπει να είναι η οδική ασφάλεια.



ΠΑΡΕΜΒΟΛΕΣ

Όλες οι ασύρματες συσκευές είναι δυνατό να δεχθούν παρεμβολές οι οποίες μπορεί να επηρεάσουν την απόδοσή τους.



ΕΙΔΙΚΕΥΜΕΝΟ ΠΡΟΣΩΠΙΚΟ ΤΕΧΝΙΚΗΣ ΕΞΥΠΗΡΕΤΗΣΗΣ

Μόνο ειδικευμένο προσωπικό επιτρέπεται να αναλαμβάνει την εγκατάσταση ή τη συντήρηση αυτού του προϊόντος.



ΜΠΑΤΑΡΙΕΣ, ΦΟΡΤΙΣΤΕΣ ΚΑΙ ΆΛΛΑ ΕΞΑΡΤΗΜΑΤΑ

Χρησιμοποιείτε μόνο μπαταρίες, φορτιστές και άλλα εξαρτήματα που έχουν εγκριθεί από τη Microsoft Mobile για χρήση με αυτήν τη συσκευή. Ενδέχεται επίσης να είναι συμβατοί φορτιστές άλλων κατασκευαστών που συμμορφώνονται με τις ισχύουσες απαιτήσεις περί USB, οι οποίοι μπορούν να συνδεθούν στην υποδοχή USB της συσκευής σας. Μη συνδέετε ασύμβατα προϊόντα.



ΔΙΑΤΗΡΕΙΤΕ ΤΗ ΣΥΣΚΕΥΗ ΣΑΣ ΣΤΕΓΝΗ

Η συσκευή δεν είναι ανθεκτική στο νερό. Διατηρείτε την στεγνή.



ΓΥΑΛΙΝΑ ΕΞΑΡΤΗΜΑΤΑ

Η οθόνη της συσκευής είναι από γυαλί. Το γυαλί μπορεί να σπάσει αν η συσκευή πέσει σε σκληρή επιφάνεια ή υποστεί ισχυρό χτύπημα. Εάν σπάσει το γυαλί, μην αγγίζετε τα γυάλινα μέρη της συσκευής ή προσπαθήσετε να αφαιρέσετε το σπασμένο γυαλί από τη συσκευή. Διακόψτε τη χρήση της συσκευής μέχρι να αντικατασταθεί το γυαλί από ειδικευμένο προσωπικό.



ΠΡΟΣΤΑΤΕΥΣΤΕ ΤΗΝ ΑΚΟΗ ΣΑΣ

Για την αποτροπή πιθανής βλάβης στην ακοή σας, μην ακούτε μουσική σε υψηλά επίπεδα έντασης ήχου για μεγάλα χρονικά διαστήματα. Επιδεικνύετε προσοχή όταν κρατάτε τη συσκευή σας κοντά στο αυτί σας ενώ χρησιμοποιείται το μεγάφωνο.

Έναρξη χρήσης

Φροντίστε για τις βασικές λειτουργίες του τηλεφώνου σας και ρυθμίστε το ώστε να είναι έτοιμο για λειτουργία σε χρόνο μηδέν.

Ενεργοποίηση του τηλεφώνου

Ενεργοποιήστε το τηλέφωνό σας και αρχίστε να το εξερευνάτε.

Πατήστε το πλήκτρο λειτουργίας μέχρι να δονηθεί το τηλέφωνο.

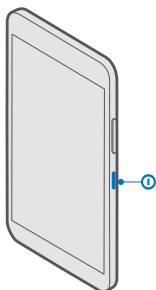

Απενεργοποίηση του τηλεφώνου

Πατήστε παρατεταμένα το πλήκτρο λειτουργίας και σύρετε την οθόνη κλειδώματος προς τα κάτω.

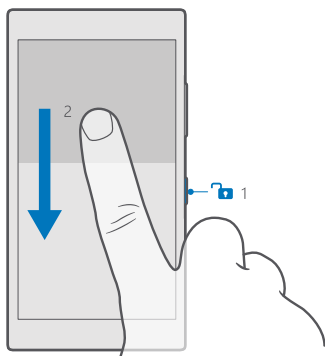

Κλειδωμα των πλήκτρων και της οθόνης

Εάν θέλετε να αποφύγετε κατά λάθος πραγματοποίηση κλήσεων όταν το τηλέφωνό σας βρίσκεται στην τσέπη ή την τσάντα σας, μπορείτε να κλειδώσετε τα πλήκτρα και την οθόνη σας. Μπορείτε επίσης να ρυθμίσετε τα πλήκτρα και την οθόνη να κλειδώνουν αυτόματα.

Για να κλειδώσετε τα πλήκτρα και την οθόνη σας, πατήστε το πλήκτρο λειτουργίας.

Ξεκλειδωμα των πλήκτρων και της οθόνης

Πατήστε το πλήκτρο λειτουργίας και σύρετε την οθόνη κλειδώματος προς τα πάνω.

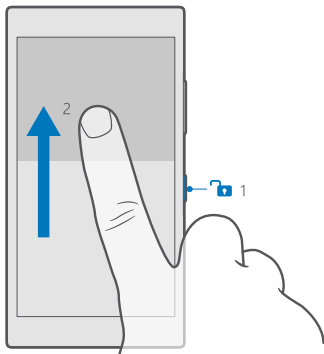

★ **Συμβουλή:** Εάν μπορείτε να αποκρύψετε τη γραμμή περιήγησης, μπορείτε επίσης να κλειδώσετε τα πλήκτρα και την οθόνη σας με διπλό πάτημα στη γραμμή περιήγησης. Για να απενεργοποιήσετε αυτήν τη λειτουργία, σαρώστε με το δάχτυλο την οθόνη προς τα κάτω από το επάνω μέρος της και, στη συνέχεια, πατήστε Όλες οι ρυθμίσεις > Εξατομίκευση > Οθόνη κλειδώματος και ρυθμίστε την επιλογή Πατήστε δύο φορές τη γραμμή περιήγησης για να απενεργοποιήσετε την οθόνη σε "Ενεργό" . Η απόκρυψη της γραμμής περιήγησης δεν υποστηρίζεται από όλα τα τηλέφωνα. Για πληροφορίες σχετικά με τη διαθεσιμότητά της, μεταβείτε στη διεύθυνση www.microsoft.com/mobile/support/wpfeatures.

Ενεργοποίηση του αυτόματου κλειδώματος των πλήκτρων και της οθόνης

Σαρώστε με το δάχτυλο την οθόνη προς τα κάτω από το επάνω μέρος της και, στη συνέχεια, πατήστε Όλες οι ρυθμίσεις > Εξατομίκευση > Οθόνη κλειδώματος και, στην περιοχή Το χρονικό όριο οθόνης λήγει μετά από:, επιλέξτε τη διάρκεια του χρονικού διαστήματος μετά την παρέλευση του οποίου θα κλειδώνουν αυτόματα τα πλήκτρα και η οθόνη του τηλεφώνου σας.

Φόρτιση του τηλεφώνου

Μάθετε πώς να φορτίζετε το τηλέφωνό σας.

Φόρτιση του τηλεφώνου σας με φορτιστή USB

Η μπαταρία σας έχει φορτιστεί εν μέρει στο εργοστάσιο, αλλά ίσως χρειαστεί να την επαναφορτίσετε για να μπορείτε να ενεργοποιήσετε το τηλέφωνό σας για πρώτη φορά.

Βεβαιωθείτε ότι χρησιμοποιείτε ένα συμβατό φορτιστή USB για τη φόρτιση του τηλεφώνου σας. Ο φορτιστής ενδέχεται να πωλείται ξεχωριστά.

1. Συνδέστε έναν συμβατό φορτιστή στην πρίζα και, στη συνέχεια, συνδέστε το καλώδιο στο τηλέφωνό σας.

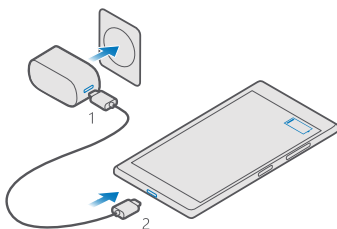

2. Όταν η μπαταρία φορτιστεί πλήρως, αποσυνδέστε το φορτιστή πρώτα από το τηλέφωνο και μετά από την πρίζα.

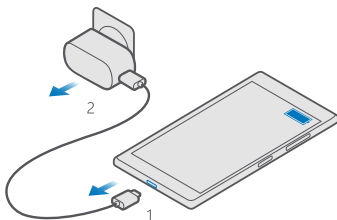

Δεν χρειάζεται να φορτίζετε την μπαταρία για συγκεκριμένο χρονικό διάστημα και μπορείτε να χρησιμοποιείτε το τηλέφωνο ενώ φορτίζεται.

Εάν η μπαταρία έχει αποφορτιστεί πλήρως, ενδεχομένως να χρειαστεί να περάσουν αρκετά λεπτά μέχρι να εμφανιστεί στην οθόνη η ένδειξη φόρτισης της μπαταρίας.

★ Συμβουλή: Μπορείτε να χρησιμοποιήσετε τη φόρτιση μέσω USB στις περιπτώσεις που δεν διατίθεται πρίζα. Κατά τη φόρτιση της συσκευής, είναι δυνατή η μεταφορά δεδομένων. Η απόδοση της ισχύος φόρτισης μέσω USB ποικίλλει σημαντικά και ενδέχεται να χρειαστεί πολύς χρόνος μέχρι να αρχίσει η φόρτιση και να ξεκινήσει να λειτουργεί η συσκευή.

Βεβαιωθείτε ότι ο υπολογιστής σας είναι ενεργοποιημένος.

Συνδέστε το καλώδιο USB πρώτα στον υπολογιστή και μετά στο τηλέφωνό σας. Όταν η μπαταρία φορτιστεί πλήρως, αποσυνδέστε το καλώδιο USB πρώτα από το τηλέφωνό σας και μετά από τον υπολογιστή.

Η μπαταρία μπορεί να φορτιστεί και να αποφορτιστεί εκατοντάδες φορές, κάποτε όμως θα εξαντληθεί. Όταν ο χρόνος συνομιλίας και ο χρόνος αναμονής περιοριστούν σημαντικά σε σχέση με το σύνηθες, αντικαταστήστε την μπαταρία. Για την αντικατάσταση μιας μη αφαιρούμενης μπαταρίας, παραδώστε τη συσκευή στο πλησιέστερο εξουσιοδοτημένο κέντρο τεχνικής εξυπηρέτησης.

Ασύρματη φόρτιση του τηλεφώνου σας

Δεν χρειάζεται πλέον να συνδέετε έναν φορτιστή κάθε φορά που θέλετε να φορτίσετε το τηλέφωνό σας – τώρα, μπορείτε να το φορτίζετε ασύρματα. Απλώς τοποθετείτε το τηλέφωνό σας σε έναν ασύρματο φορτιστή και αυτό αρχίζει αμέσως να φορτίζεται.

Η ασύρματη φόρτιση δεν υποστηρίζεται από όλα τα τηλέφωνα. Για πληροφορίες σχετικά με τη διαθεσιμότητά του, μεταβείτε στη διεύθυνση www.microsoft.com/mobile/support/wpfeatures.

Για να είναι δυνατή η λειτουργία της ασύρματης φόρτισης, ενδέχεται να χρειαστείτε ένα κάλυμμα ασύρματης φόρτισης. Το κάλυμμα μπορεί να περιλαμβάνεται στη συσκευασία πώλησης, αλλά ενδέχεται επίσης να πωλείται ξεχωριστά. Χρησιμοποιείτε μόνο γνήσια καλύμματα ασύρματης φόρτισης Lumia που είναι σχεδιασμένα ειδικά για το τηλέφωνό σας.

Οι ασύρματοι φορτιστές πωλούνται ξεχωριστά.

Οι περιοχές φόρτισης του τηλεφώνου και του φορτιστή πρέπει να είναι σε επαφή μεταξύ τους, γι' αυτό βεβαιωθείτε ότι έχετε ευθυγραμμίσει σωστά το τηλέφωνο με το φορτιστή. Δεν εφαρμόζουν όλα τα μοντέλα τηλεφώνων σε όλους τους φορτιστές.

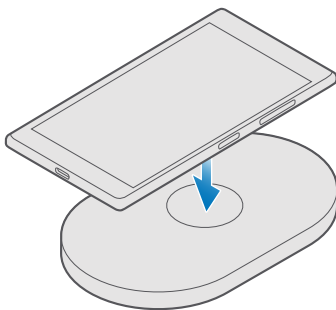

Χρησιμοποιείτε μόνο ασύρματους φορτιστές που είναι συμβατοί με τη συσκευή σας.

1. Βεβαιωθείτε ότι ο ασύρματος φορτιστής είναι συνδεδεμένος.
2. Εάν το τηλέφωνό σας χρειάζεται κάλυμμα ασύρματης φόρτισης, βεβαιωθείτε ότι το έχετε προσαρμόσει καλά στο τηλέφωνό σας.
3. Τοποθετήστε το τηλέφωνό σας στον ασύρματο φορτιστή έτσι, ώστε οι περιοχές φόρτισης των δύο συσκευών να είναι σε επαφή μεταξύ τους.
4. Όταν η μπαταρία φορτιστεί πλήρως, αφαιρέστε το τηλέφωνό σας από το φορτιστή.

⚠ Προειδοποίηση: Βεβαιωθείτε ότι δεν παρεμβάλλονται αντικείμενα μεταξύ του φορτιστή και της συσκευής. Μην κολλάτε αντικείμενα, όπως π.χ. αυτοκόλλητα, στην επιφάνεια της συσκευής κοντά στην περιοχή φόρτισης.

Για περισσότερες πληροφορίες σχετικά με την ασύρματη φόρτιση, ανατρέξτε στις οδηγίες χρήσης του φορτιστή σας.

Το πρώτο σας Lumia;

Ας ξεκινήσουμε. Ρυθμίστε το νέο σας τηλέφωνο, εξερευνήστε τις προβολές και τα μενού του τηλεφώνου σας και μάθετε πώς να χρησιμοποιείτε την οθόνη αφής.

Μάθετε περισσότερα για το τηλέφωνό σας

Εάν θέλετε να μάθετε περισσότερα σχετικά με το τηλέφωνό σας ή εάν δεν είστε βέβαιοι για το πώς θα έπρεπε να λειτουργεί το τηλέφωνό σας, υπάρχουν διάφορα κανάλια υποστήριξης στα οποία μπορείτε να ανατρέξετε.

Για να μπορέσετε να αξιοποιήσετε στο έπακρο το τηλέφωνό σας, υπάρχουν οδηγίες χρήσης στο τηλέφωνό σας με πρόσθετες υποδείξεις. Πατήστε  **Βοήθεια+συμβουλές Lumia**.

Μπορείτε επίσης να μεταβείτε στη διεύθυνση www.microsoft.com/mobile/support, όπου θα βρείτε:

- Πληροφορίες αντιμετώπισης προβλημάτων
- Άμεσες απαντήσεις για ερωτήσεις που μπορεί να έχετε
- Συζητήσεις μεταξύ χρηστών
- Νέα για εφαρμογές και λήψεις
- Πληροφορίες ενημέρωσης λογισμικού
- Περισσότερες λεπτομέρειες σχετικά με δυνατότητες και τεχνολογίες, καθώς και πληροφορίες για τη συμβατότητα συσκευών και εξαρτημάτων τηλεφώνου

Η αντιμετώπιση προβλημάτων και οι συζητήσεις ενδέχεται να μην είναι διαθέσιμες σε όλες τις γλώσσες.

Για βίντεο υποστήριξης, μεταβείτε στη διεύθυνση www.youtube.com/lumiasupport.

Εάν δεν είστε εξοικειωμένοι με τα τηλέφωνα Lumia, μην ξεχάσετε επίσης να ανατρέξετε στην εφαρμογή Ας ξεκινήσουμε.

Ρύθμιση του τηλεφώνου σας

Αξιοποιήστε στο έπακρο τις δυνατότητες του τηλεφώνου σας από την πρώτη κιόλας στιγμή.



Όταν ενεργοποιήσετε το τηλέφωνό σας για πρώτη φορά, το τηλέφωνο θα σας δώσει οδηγίες για το πώς να ρυθμίσετε με τη μία τις συνδέσεις δικτύου, τις ρυθμίσεις δικτύου και το λογαριασμό σας Microsoft.

Πρέπει να έχετε λογαριασμό Microsoft για να μπορείτε να πραγματοποιείτε δημιουργία αντιγράφων ασφαλείας και επαναφορά του περιεχομένου του τηλεφώνου σας, να αγοράζετε, να εγκαθιστάτε και να ενημερώνετε εφαρμογές και να αποκτάτε πρόσβαση σε ορισμένες υπηρεσίες της Microsoft, όπως:



- Xbox
- Groove και Ταινίες και τηλεόραση
- OneDrive
- Hotmail
- Outlook

Εάν έχετε δημιουργήσει ήδη έναν λογαριασμό για κάποια από τις υπηρεσίες Microsoft, όπως το Xbox Live, το Hotmail ή το Outlook, τα διαπιστευτήρια του συγκεκριμένου λογαριασμού είναι έγκυρα ως λογαριασμός Microsoft και μπορείτε να τα χρησιμοποιήσετε για να πραγματοποιήσετε είσοδο.

Μπορείτε να χρησιμοποιείτε το ίδιο όνομα χρήστη και τον ίδιο κωδικό πρόσβασης τόσο στον υπολογιστή σας όσο και στο τηλέφωνό σας.

1. Ενεργοποιήστε το τηλέφωνό σας και, στη συνέχεια, ακολουθήστε τις οδηγίες που εμφανίζονται στην οθόνη του τηλεφώνου.
2. Όταν σας ζητηθεί, δημιουργήστε έναν λογαριασμό Microsoft ή πραγματοποιήστε είσοδο σε έναν που υπάρχει ήδη.

Φροντίστε οπωσδήποτε να απομνημονεύσετε τα διαπιστευτήρια για τον λογαριασμό Microsoft που προσθέσατε στο τηλέφωνό σας.

- ★ **Συμβουλή:** Μπορείτε επίσης να δημιουργήσετε έναν λογαριασμό Microsoft αργότερα. Σαρώστε με το δάχτυλο την οθόνη προς τα κάτω από το επάνω μέρος της και, στη συνέχεια, πατήστε  **Όλες οι ρυθμίσεις** >  **Λογαριασμοί** > **Το ηλεκτρονικό ταχυδρομείο και οι λογαριασμοί σας** > **Είσοδος με λογαριασμό Microsoft.**

Μπορείτε επίσης να δημιουργήσετε ή να διαχειριστείτε το λογαριασμό σας στη διεύθυνση account.microsoft.com.

3. Συμπληρώστε τα στοιχεία του λογαριασμού σας.
4. Πληκτρολογήστε τον αριθμό τηλεφώνου σας ή μια εναλλακτική διεύθυνση email. Τα στοιχεία αυτά χρησιμοποιούνται προκειμένου να σας αποσταλεί ένας κωδικός επιβεβαίωσης μίας χρήσης, καθώς και για την προστασία των δεδομένων σας.
5. Όταν σας ζητηθεί, πληκτρολογήστε τη διεύθυνση email σας ή τα 4 τελευταία ψηφία του αριθμού τηλεφώνου σας.
6. Όταν λάβετε τον κωδικό, πληκτρολογήστε τον και είστε πλέον έτοιμοι να δημιουργήσετε ένα αντίγραφο ασφαλείας των δεδομένων σας και να χρησιμοποιήσετε το τηλέφωνό σας.

- ★ **Συμβουλή:** Εάν η οθόνη του τηλεφώνου σας απενεργοποιηθεί, πατήστε το πλήκτρο λειτουργίας και, στη συνέχεια, σύρετε την οθόνη κλειδώματος προς τα πάνω.

Ενημέρωση των εφαρμογών σας

Οι ενημερώσεις εφαρμογών προσφέρουν σημαντικές διορθώσεις σφαλμάτων λογισμικού και νέες λειτουργίες. Για να αξιοποιήσετε στο έπακρο τις δυνατότητες του νέου σας τηλεφώνου, βεβαιωθείτε ότι οι εφαρμογές σας είναι ενημερωμένες.



1. Πατήστε  **Store**.

2. Πατήστε  > **Λήψεις και ενημερώσεις**.

 **Συμβουλή:** Από προεπιλογή, το τηλέφωνό σας ενημερώνει αυτόματα τις εφαρμογές όταν είστε συνδεδεμένοι σε Wi-Fi.

3. Πατήστε **Έλεγχος για ενημερωμένες εκδόσεις > Ενημέρωση όλων**.

Απεργοποίηση των αυτόματων ενημερώσεων

Πατήστε  **Store > Ρυθμίσεις** και ρυθμίστε την επιλογή **Αυτόματη ενημέρωση εφαρμογών** σε **Ανενεργό** .

Εξερεύνηση πλακιδίων, εφαρμογών και ρυθμίσεων

Όλα όσα χρειάζεστε περιέχονται σε 2 προβολές: την οθόνη έναρξης και το μενού εφαρμογών. Γεμίστε την οθόνη έναρξης με συντομεύσεις για τις αγαπημένες σας εφαρμογές και τις επαφές που χρησιμοποιείτε συχνότερα και βρείτε εύκολα όλες τις εφαρμογές σας στο μενού εφαρμογών.

Η οθόνη έναρξης αποτελείται από πλακίδια, τα οποία αποτελούν συντομεύσεις για τις εφαρμογές, τις επαφές, τους σελιδοδείκτες του προγράμματος περιήγησής σας, καθώς και για άλλο περιεχόμενο που έχετε. Ορισμένα πλακίδια μπορεί να σας εμφανίζουν ειδοποιήσεις και ενημερώσεις, όπως αναπάντητες κλήσεις, ληφθέντα μηνύματα και τις τελευταίες ειδήσεις.



1. Για να δείτε όλες τις εφαρμογές που έχετε στο τηλέφωνό σας, στην οθόνη έναρξης, απλώς κάντε σάρωση με το δάχτυλο προς τα αριστερά. Για να επιστρέψετε στην οθόνη έναρξης, σαρώστε με το δάχτυλο στην οθόνη προς τα δεξιά.

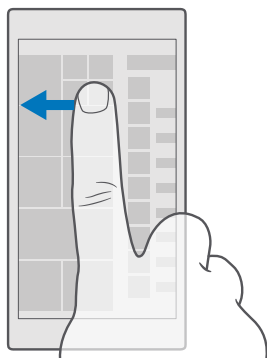

★ **Συμβουλή:** Για να επιστρέψετε στην οθόνη έναρξης από οποιαδήποτε προβολή, πατήστε το πλήκτρο έναρξης ■■.

Το μενού εφαρμογών είναι η αφετηρία για όλες τις εφαρμογές σας – θα τις βρείτε εκεί όμορφα τακτοποιημένες με αλφαβητική σειρά. Όλες οι εφαρμογές που εγκαθιστάτε καταλήγουν εκεί. Για να κάνετε αναζήτηση για μια εφαρμογή στο μενού εφαρμογών, πατήστε τη γραμμή αναζήτησης στο επάνω μέρος της οθόνης ή πατήστε ένα γράμμα.



Οι πρόσφατα εγκατεστημένες εφαρμογές εμφανίζονται στην αρχή του μενού εφαρμογών.

2. Για να προσθέσετε μια συντόμευση για μια εφαρμογή στην οθόνη έναρξης, στο μενού εφαρμογών, πατήστε παρατεταμένα την εφαρμογή και, στη συνέχεια, πατήστε **Καρφίτσωμα στην Έναρξη**.

Γρήγορος έλεγχος ειδοποιήσεων και αλλαγή ρυθμίσεων

Σαρώστε με το δάχτυλο την οθόνη προς τα κάτω από το επάνω μέρος της.

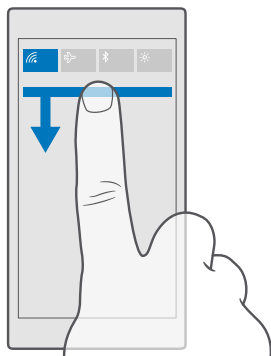

Στο κέντρο ενεργειών, μπορείτε γρήγορα να βλέπετε ειδοποιήσεις, όπως αναπάντητες κλήσεις και μη αναγνωσμένα email και μηνύματα, να ανοίγετε την κάμερα και να αποκτάτε πρόσβαση σε όλες τις ρυθμίσεις του τηλεφώνου.

Πλοήγηση μέσα σε μια εφαρμογή

Οι εφαρμογές σας σας προσφέρουν πολύ περισσότερες δυνατότητες απ' ό,τι πιστεύετε. Για να βρείτε περισσότερες προβολές μέσα σε μια εφαρμογή, σαρώστε με το δάχτυλο την οθόνη προς τα αριστερά. Για να ανακαλύψετε περισσότερες ενέργειες, χρησιμοποιήστε το μενού επιλογών.

Στις περισσότερες εφαρμογές, για να μεταβείτε σε μια άλλη προβολή, σαρώστε με το δάχτυλο την οθόνη προς τα αριστερά.

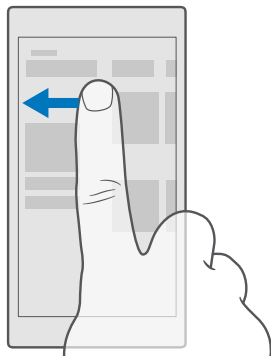

★ **Συμβουλή:** Για εναλλαγή μεταξύ των προβολών, μπορείτε επίσης να πατήσετε την κεφαλίδα καρτέλας στο επάνω μέρος της οθόνης.

Εύρεση περισσότερων επιλογών μέσα σε μια εφαρμογή

Πατήστε ... ή ☰

Στο μενού επιλογών, μπορείτε να βρείτε επιπλέον ρυθμίσεις και ενέργειες οι οποίες δεν εμφανίζονται ως εικονίδια.

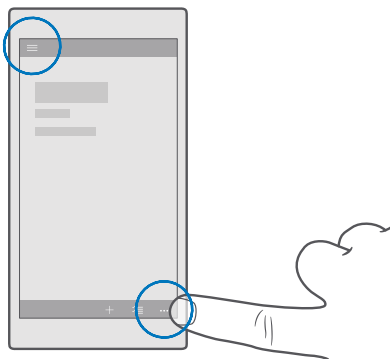

Χρήση της οθόνης αφής

Εξερευνήστε το τηλέφωνό σας με πάτημα στην οθόνη, σάρωση της οθόνης με το δάχτυλο ή σύρσιμο.

! **Σημαντικό:** Αποφύγετε να χαράζετε την οθόνη αφής. Ποτέ μην χρησιμοποιείτε στυλό, μολύβι ή άλλο αιχμηρό αντικείμενο στην οθόνη αφής.

Για να ανοίξετε μια εφαρμογή ή ένα άλλο στοιχείο, πατήστε την εφαρμογή ή το στοιχείο.

Άνοιγμα περαιτέρω επιλογών με παρατεταμένο πάτημα

Τοποθετήστε το δάχτυλό σας σε ένα στοιχείο, μέχρι να ανοίξει το μενού.

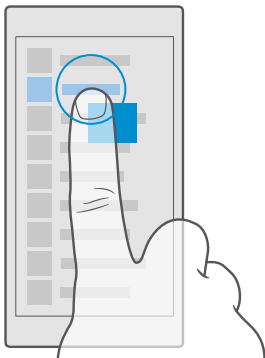

Σύρσιμο στοιχείου με παρατεταμένο πάτημα

Τοποθετήστε το δάχτυλό σας στο στοιχείο για μερικά δευτερόλεπτα και, στη συνέχεια, σύρετε το δάχτυλό σας κατά μήκος της οθόνης.

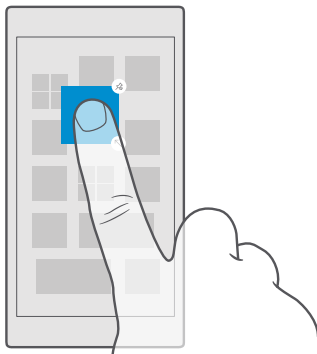

Σάρωση με το δάχτυλο

Τοποθετήστε το δάχτυλό σας στην οθόνη και, στη συνέχεια, σύρετε το δάχτυλό σας προς την κατεύθυνση που θέλετε.

Για παράδειγμα, σαρώστε με το δάχτυλο την οθόνη, προς τα αριστερά ή προς τα δεξιά, μεταξύ της οθόνης έναρξης και του μενού εφαρμογών ή μεταξύ των διάφορων προβολών στις εφαρμογές.

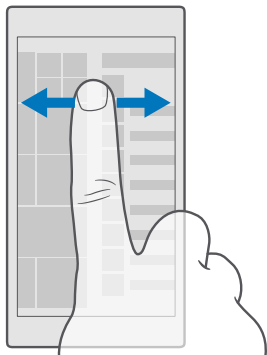

Κύλιση σε μακροσκελή λίστα ή μενού

Σύρετε γρήγορα το δάχτυλό σας με μια κίνηση σύντομου χτυπήματος προς τα πάνω ή προς τα κάτω στην οθόνη και, στη συνέχεια, σηκώστε το δάχτυλό σας. Για να διακόψετε την κύλιση, πατήστε την οθόνη.

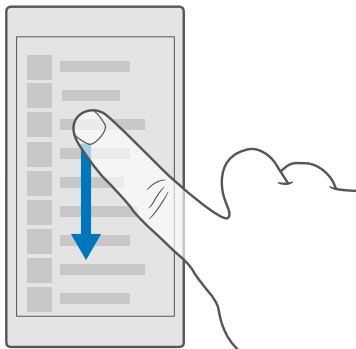

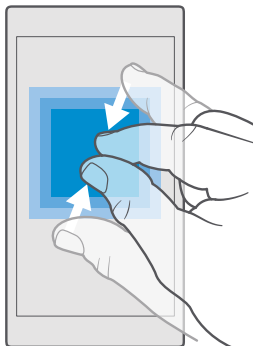

Μεγέθυνση ή σμίκρυνση

Τοποθετήστε 2 δάχτυλα σε ένα στοιχείο, όπως ένα χάρτη, μια φωτογραφία ή μια ιστοσελίδα, και απομακρύνετε τα δάχτυλα μεταξύ τους ή φέρτε τα κοντά το ένα στο άλλο, αντίστοιχα, σύροντάς τα στην οθόνη.



Κλείδωμα του προσανατολισμού οθόνης



Η οθόνη περιστρέφεται αυτόματα όταν περιστρέφετε το τηλέφωνο κατά 90 μοίρες. Για να κλειδώσετε την οθόνη στον τρέχοντα προσανατολισμό της, σαρώστε με το δάχτυλο την οθόνη προς τα κάτω από το επάνω μέρος της και, στη συνέχεια, πατήστε  **Όλες οι ρυθμίσεις** >  **Σύστημα** > **Οθόνη** και ρυθμίστε την επιλογή **Κλείδωμα περιστροφής σε Ενεργό** .



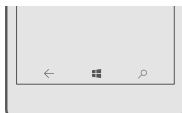

Η περιστροφή οθόνης ενδέχεται να μην λειτουργεί σε όλες τις εφαρμογές ή προβολές.

Πλήκτρα επιστροφής, έναρξης και αναζήτησης





Τα πλήκτρα επιστροφής, έναρξης και αναζήτησης σας βοηθούν να περιηγηθείτε στα μενού του τηλεφώνου σας.



- Για να δείτε ποιες εφαρμογές έχετε ανοιχτές, πατήστε παρατεταμένα το πλήκτρο επιστροφής . Για να μεταβείτε σε μια άλλη εφαρμογή, πατήστε την εφαρμογή που θέλετε. Για να κλείσετε μια εφαρμογή, πατήστε  στην επάνω δεξιά γωνία της εφαρμογής.

- Για να επιστρέψετε στην οθόνη που βρισκόσασταν προηγουμένως, πατήστε το πλήκτρο επιστροφής ←. Το τηλέφωνό σας απομνημονεύει όλες τις εφαρμογές και τις τοποθεσίες Ιστού που έχετε επισκεφτεί από την τελευταία φορά που κλειδώθηκε η οθόνη σας.
- Για να επιστρέψετε στην οθόνη έναρξης από οποιαδήποτε προβολή, πατήστε το πλήκτρο έναρξης . Η εφαρμογή που χρησιμοποιούσατε προηγουμένως παραμένει ανοιχτή στο παρασκήνιο.
- Εάν το τηλέφωνό σας διαθέτει μεγάλη οθόνη, για να φέρετε το κέντρο ενεργειών πιο κοντά στον αντίχειρά σας, πατήστε παρατεταμένα το πλήκτρο έναρξης . Η οθόνη επανέρχεται αυτόματα στην κανονική προβολή.
- Για να πραγματοποιήσετε αναζήτηση στον Ιστό ή για στοιχεία στο τηλέφωνό σας, πατήστε το πλήκτρο αναζήτησης .
- Εάν το τηλέφωνό σας διαθέτει το Cortana, για να ελέγξετε το τηλέφωνό σας με τη φωνή σας, πατήστε παρατεταμένα το πλήκτρο αναζήτησης  και, στη συνέχεια, πείτε τι θέλετε να κάνετε. Ή, για να αλλάξετε τις ρυθμίσεις του Cortana ή για να χρησιμοποιήσετε άλλες λειτουργίες του Cortana, πατήστε το πλήκτρο αναζήτησης .

Το Cortana δεν είναι διαθέσιμο σε όλες περιοχές και γλώσσες. Για πληροφορίες σχετικά με τις περιοχές και τις γλώσσες που υποστηρίζονται, μεταβείτε στη διεύθυνση www.microsoft.com/mobile/support/cortanaregions.

- Για να ενεργοποιήσετε ή να απενεργοποιήσετε τη δόνηση αυτών των πλήκτρων, σαρώστε με το δάχτυλο την οθόνη προς τα κάτω από το επάνω μέρος της και, στη συνέχεια, πατήστε  **Όλες οι ρυθμίσεις** >  **Πρόσθετα** > **Αφή** και ρυθμίστε την επιλογή **Δόνηση όταν πατάω τα πλήκτρα περιήγησης**. σε "Ενεργό"  ή "Ανενεργό" . Η αλλαγή της ρύθμισης δόνησης για τις εισερχόμενες κλήσεις δεν επηρεάζει τη δόνηση των πλήκτρων.

Μετάβαση στο νέο σας τηλέφωνο Lumia

Περάστε εύκολα στο νέο σας Lumia – μάθετε πώς να μεταφέρετε επαφές, στοιχεία ημερολογίου, φωτογραφίες, βίντεο και άλλο περιεχόμενο στο νέο σας τηλέφωνο.

Μεταφορά περιεχομένου στο νέο σας τηλέφωνο Lumia

Υπάρχουν θαυμάσιοι τρόποι για να μεταφέρετε φωτογραφίες, βίντεο και άλλο σημαντικό περιεχόμενο από το παλιό σας στο νέο σας τηλέφωνο.

Αυτές οι οδηγίες ενδέχεται να μην ισχύουν για όλα τα μοντέλα και τους κατασκευαστές τηλεφώνων.

Ενδέχεται να χρειαστεί να εγκαταστήσετε κάποιες εφαρμογές στο τηλέφωνο ή τον υπολογιστή σας για να μπορείτε να πραγματοποιήσετε τη μεταφορά. Ανάλογα με το τι θέλετε να εγκαταστήσετε και το μέγεθος του περιεχομένου που πρόκειται να μεταφέρετε, η διαδικασία μεταφοράς ενδέχεται να διαρκέσει λίγο χρόνο.

Ορισμένες μορφές αρχείων ενδέχεται να μην μπορούν να μεταφερθούν. Ενδέχεται να διατίθενται εφαρμογές μετατροπής από τρίτους προμηθευτές για τη μετατροπή των αρχείων σε μορφή που να μπορεί να μεταφερθεί.

Για περισσότερες πληροφορίες, μεταβείτε στη διεύθυνση www.microsoft.com/mobile/switch-easy.

Αντιγραφή επαφών με χρήση Bluetooth

Φέρτε τα πιο κοντινά και αγαπημένα σας πρόσωπα κυριολεκτικά στις άκρες των δαχτύλων σας. Χρησιμοποιήστε την εφαρμογή Μεταφορά δεδομένων για να αντιγράψετε εύκολα τις επαφές σας.

★ **Συμβουλή:** Εάν το παλιό σας τηλέφωνο είναι ένα Lumia ή εάν έχετε ήδη δημιουργήσει ένα αντίγραφο ασφαλείας των επαφών σας στο λογαριασμό σας Microsoft, για να κάνετε εισαγωγή των επαφών σας από το OneDrive, απλώς πραγματοποιήστε είσοδο στο λογαριασμό σας από το τηλέφωνό σας. Η εισαγωγή των επαφών γίνεται αυτόματα.

Το παλιό σας τηλέφωνο θα πρέπει να υποστηρίζει Bluetooth. Οι επαφές στο παλιό σας τηλέφωνο θα πρέπει να είναι αποθηκευμένες στη μνήμη του τηλεφώνου και όχι στην κάρτα SIM.

1. Στο παλιό σας τηλέφωνο, ενεργοποιήστε το Bluetooth και βεβαιωθείτε ότι το τηλέφωνο είναι ορατό σε άλλες συσκευές.
2. Στο νέο σας Lumia, σαρώστε με το δάχτυλο την οθόνη προς τα κάτω από το επάνω μέρος της και, στη συνέχεια, πατήστε παρατεταμένα **⌵**, βεβαιωθείτε ότι το Bluetooth είναι ενεργοποιημένο και κάντε ζεύξη του Lumia σας με το παλιό σας τηλέφωνο.
3. Στο νέο σας τηλέφωνο, πατήστε **☰ Μεταφορά δεδομένων**.
4. Πατήστε **συνέχεια**.
5. Επιλέξτε το παλιό σας τηλέφωνο από τη λίστα αξιόπιστων συσκευών και, στη συνέχεια, ακολουθήστε τις οδηγίες που εμφανίζονται και στα δύο τηλέφωνα. Στο νέο σας τηλέφωνο, βεβαιωθείτε ότι το πλαίσιο ελέγχου **Επαφές** είναι ενεργοποιημένο.

Εάν οι επαφές σας είναι γραμμένες σε μια γλώσσα που δεν υποστηρίζεται από το νέο σας τηλέφωνο, οι πληροφορίες επαφών ενδέχεται να μην εμφανίζονται σωστά.

Αφού αντιγράψετε τις επαφές σας, για την καλύτερη δυνατή εμπειρία και για να εξοικονομήσετε χώρο στο τηλέφωνό σας, καταργήστε την εγκατάσταση της εφαρμογής Μεταφορά δεδομένων.



Μεταφορά περιεχομένου με χρήση του λογαριασμού σας Microsoft

Εάν το παλιό σας τηλέφωνο είναι Lumia, ο ευκολότερος τρόπος για να μεταφέρετε τις επαφές, το ημερολόγιο και τα μηνύματα SMS σας στο νέο σας τηλέφωνο Lumia είναι χρησιμοποιώντας το λογαριασμό σας Microsoft.

Βεβαιωθείτε ότι έχετε ρυθμίσει έναν λογαριασμό Microsoft τόσο στο παλιό όσο και στο νέο σας τηλέφωνο Lumia.

1. Στο παλιό σας τηλέφωνο, βεβαιωθείτε ότι έχετε δημιουργήσει ένα αντίγραφο ασφαλείας για όλο το περιεχόμενο που θέλετε να μεταφέρετε στο νέο σας τηλέφωνο.

Για να μάθετε περισσότερα σχετικά με τη διαδικασία δημιουργίας αντιγράφων ασφαλείας του περιεχομένου του τηλεφώνου σας, επισκεφτείτε τη διεύθυνση support.microsoft.com και μεταβείτε στις οδηγίες για τηλέφωνα με Windows.

2. Στο νέο σας τηλέφωνο Lumia, για να πραγματοποιήσετε είσοδο στο λογαριασμό σας Microsoft, παρώστε με το δάχτυλο την οθόνη προς τα κάτω από το επάνω μέρος της και, στη συνέχεια, πατήστε  **Όλες οι ρυθμίσεις** >  **Λογαριασμοί** > **Το ηλεκτρονικό ταχυδρομείο και οι λογαριασμοί σας** > **Είσοδος με λογαριασμό Microsoft** και ακολουθήστε τις οδηγίες που εμφανίζονται στην οθόνη.

Το περιεχόμενο για το οποίο δημιουργήσατε αντίγραφο ασφαλείας μεταφέρεται αυτόματα στο νέο σας τηλέφωνο Lumia.

 **Συμβουλή:** Μπορείτε επίσης να μεταφέρετε φωτογραφίες, βίντεο ή άλλα αρχεία από το παλιό σας τηλέφωνο στο νέο σας Lumia. Στο παλιό σας τηλέφωνο, προσθέστε τα αρχεία που θέλετε στο OneDrive.

Μεταφορά περιεχομένου με χρήση του OneDrive

Χρησιμοποιήστε την εφαρμογή OneDrive για να αποστείλετε τα έγγραφα Office, τις φωτογραφίες και τα βίντεό σας στο OneDrive. Ανεξάρτητα από το εάν το παλιό σας τηλέφωνο είναι τηλέφωνο Windows, Android ή iPhone, μπορείτε να αντιγράψετε τα αρχεία σας στο νέο σας Lumia.

Για να αποστέλλετε και να διαχειρίζεστε εύκολα το περιεχόμενό σας που έχετε αποθηκευμένο στο OneDrive, κάντε λήψη και εγκατάσταση της εφαρμογής OneDrive από το:

- Google Play, για τηλέφωνα Android
- App Store, για τηλέφωνα iPhone
- Store, για τηλέφωνα Windows (εφόσον η εφαρμογή δεν υπάρχει ήδη στο τηλέφωνο)
- Mac App Store, για υπολογιστές Apple Mac
- **support.microsoft.com**, για υπολογιστές PC

Θα πρέπει να έχετε λογαριασμό Microsoft για να πραγματοποιήσετε είσοδο στο OneDrive.

Το OneDrive ενδέχεται να μην είναι διαθέσιμο για όλα τα μοντέλα τηλεφώνων.

1. Στο παλιό σας τηλέφωνο, ανοίξτε την εφαρμογή OneDrive.
2. Αποστέλλετε τα αρχεία που θέλετε να μεταφέρετε στο νέο σας τηλέφωνο.

Μπορείτε τώρα να πραγματοποιείτε είσοδο στο OneDrive με το λογαριασμό σας Microsoft, προκειμένου να αποκτήσετε πρόσβαση στο περιεχόμενό σας από οποιαδήποτε άλλη συσκευή και να κάνετε λήψη του όποτε το χρειάζεστε.

Μεταφορά περιεχομένου του Outlook από τηλέφωνο Android ή iPhone

Χρησιμοποιήστε το λογαριασμό σας Microsoft για να μεταφέρετε email, επαφές και καταχωρίσεις ημερολογίου του Outlook από το τηλέφωνό σας Android ή iPhone στο νέο σας Lumia.

Θα πρέπει να έχετε την εφαρμογή Microsoft Outlook στο τηλέφωνό σας Android ή iPhone.

1. Στο παλιό σας τηλέφωνο Android ή iPhone, προσθέστε το λογαριασμό σας Google ή iCloud στην εφαρμογή Outlook. Βεβαιωθείτε ότι όλο το περιεχόμενο που θέλετε να μεταφέρετε στο νέο σας τηλέφωνο είναι συγχρονισμένο με το λογαριασμό σας.

2. Στο νέο σας Lumia, πατήστε  **Αλληλογραφία του Outlook** > **Ξεκινήστε** > **+** **Προσθήκη λογαριασμού.**

3. Πραγματοποιήστε είσοδο στο λογαριασμό σας Google ή iCloud και, στη συνέχεια, πατήστε **Έτοιμοι να ξεκινήσετε.**

Τα email, οι επαφές και οι καταχωρήσεις ημερολογίου σας συγχρονίζονται αυτόματα με το νέο σας τηλέφωνο. Μπορεί να χρειαστεί λίγος χρόνος μέχρι να γίνει διαθέσιμο το περιεχόμενο.

★ **Συμβουλή:** Μπορείτε επίσης να μεταφέρετε τις φωτογραφίες και τα βίντεό σας από το παλιό σας τηλέφωνο στο νέο σας Lumia. Στο τηλέφωνό σας Android ή iPhone, εγκαταστήστε την εφαρμογή OneDrive και, στη συνέχεια, πραγματοποιήστε είσοδο στην εφαρμογή χρησιμοποιώντας το λογαριασμό σας Microsoft και προσθέστε τα αρχεία που θέλετε στο OneDrive.

Για περισσότερες πληροφορίες σχετικά με τη διαδικασία συγχρονισμού του περιεχομένου σας χρησιμοποιώντας την εφαρμογή Outlook, επισκεφτείτε τη διεύθυνση support.microsoft.com και μεταβείτε στις οδηγίες για τηλέφωνα με Windows.

Επιλογή του περιεχομένου που θέλετε να συγχρονιστεί με το Lumia σας
Πατήστε  **Αλληλογραφία του Outlook** > ... >  **Λογαριασμοί.** Επιλέξτε έναν λογαριασμό, πατήστε **Αλλαγή ρυθμίσεων συγχρονισμού γραμματοκιβωτίου** και, στη συνέχεια, επιλέξτε τι θέλετε να συγχρονιστεί στη λίστα **Επιλογές συγχρονισμού.**

Μεταφορά περιεχομένου από τηλέφωνο Symbian ή S40

Χρησιμοποιήστε το Nokia Suite για να μεταφέρετε επαφές, καταχωρήσεις ημερολογίου, μουσική και φωτογραφίες από ένα τηλέφωνο Symbian ή S40 στο τηλέφωνό σας Lumia.



Βεβαιωθείτε ότι έχετε την πιο πρόσφατη έκδοση του Nokia Suite εγκατεστημένη στον υπολογιστή σας. Μπορείτε να κάνετε λήψη της από τη διεύθυνση www.microsoft.com/mobile/nokiasuite.

Θα πρέπει να έχετε λογαριασμό Microsoft για να πραγματοποιήσετε είσοδο στο OneDrive.

1. Χρησιμοποιήστε ένα συμβατό καλώδιο USB για να συνδέσετε το τηλέφωνό σας Symbian ή S40 με τον υπολογιστή σας.

2. Ανοίξτε το Nokia Suite στον υπολογιστή σας.

3. Επιλέξτε **Αντιγραφή περιεχομένου σε Nokia Lumia**, πραγματοποιήστε είσοδο στο λογαριασμό σας Microsoft και ακολουθήστε τις οδηγίες που εμφανίζονται στην οθόνη του υπολογιστή σας. Το περιεχόμενό σας αντιγράφεται στο OneDrive. Οι φωτογραφίες σας αντιγράφονται στο φάκελο Εικόνες στο OneDrive, ενώ οι επαφές και οι καταχωρήσεις ημερολογίου σας αντιγράφονται στο λογαριασμό σας στο Outlook.com.

4. Για να αποκτήσετε πρόσβαση στις φωτογραφίες σας, στο τηλέφωνό σας Lumia, πατήστε  **Φωτογραφίες.** Για να αποκτήσετε πρόσβαση σε άλλα αρχεία, όπως στη μουσική σας, στην οθόνη έναρξης, πατήστε  **OneDrive.** Οι επαφές και τα συμβάντα ημερολογίου σας συγχρονίζονται αυτόματα.

★ **Συμβουλή:** Δεν υποστηρίζεται το Nokia Suite από το τηλέφωνό σας Symbian ή S40; Ή θέλετε να μεταφέρετε άλλον τύπο περιεχομένου, όπως βίντεο; Μπορείτε επίσης να συνδέσετε το τηλέφωνό σας με τον υπολογιστή σας και, στη συνέχεια, να

μετακινήστε με τη μέθοδο μεταφοράς και απόθεσης τα αρχεία που θέλετε να μεταφέρετε στον υπολογιστή σας. Εάν έχετε την εφαρμογή υπολογιστή OneDrive, μετακινήστε με τη μέθοδο μεταφοράς και απόθεσης τα αρχεία απευθείας στο φάκελο OneDrive για αυτόματη αποστολή.

Βασικά στοιχεία

Εξατομικεύστε το τηλέφωνό σας, εκμεταλλευτείτε στο έπακρο τις δυνατότητες που σας προσφέρουν οι λογαριασμοί και οι εφαρμογές σας, όπως το OneDrive και το Store, και μάθετε όλα τα στοιχείαώδη, από σύνταξη κειμένων μέχρι εξοικονόμηση διάρκειας μπαταρίας.

Τι νέο υπάρχει σε αυτήν την έκδοση

Δείτε με μία ματιά μερικά από τα νέα στοιχεία που προσφέρει αυτή η έκδοση.

- Ρυθμίστε το Windows Hello Beta, μια βιομετρική λειτουργία ελέγχου ταυτότητας, και ξεκλειδώστε εύκολα το τηλέφωνό σας με ένα απλό κοίταγμα.
- Συνδέστε το τηλέφωνό σας με μια κοντινή οθόνη, πληκτρολόγιο ή ποντίκι και χρησιμοποιήστε το τηλέφωνό σας σαν υπολογιστή με το Continuum.
- Βρείτε εύκολα περιεχόμενο στον Ιστό με το νέο πρόγραμμα περιήγησης Microsoft Edge.
- Προσθέστε μια φωτογραφία φόντου πλήρους μεγέθους στην οθόνη έναρξης και στο μενού εφαρμογών.
- Βρείτε εύκολα τις πρόσφατα εγκατεστημένες εφαρμογές σας στην αρχή του μενού εφαρμογών.
- Βρείτε γρήγορα τις ρυθμίσεις σας στις νέες ομάδες ρυθμίσεων.
- Αναπτύξτε την προβολή συντομεύσεων για να βρείτε περισσότερες συντομεύσεις στο κέντρο ενεργειών.
- Αποκριθείτε γρήγορα στις διάφορες ειδοποιήσεις που λαμβάνετε στο κέντρο ενεργειών. Για παράδειγμα, απαντήστε σε ένα μήνυμα SMS χωρίς να ανοίξετε την εφαρμογή Μηνύματα.
- Εάν το τηλέφωνό σας διαθέτει μεγάλη οθόνη, μπορείτε να μετακινήσετε το πληκτρολόγιο στην οθόνη, έτσι ώστε να γράφετε ευκολότερα με το ένα χέρι.
- Ρίξτε μια ματιά στη νέα εφαρμογή Ας ξεκινήσουμε ή χρησιμοποιήστε το Cortana για να βρείτε τις πληροφορίες που χρειάζεστε.

Ορισμένες λειτουργίες δεν υποστηρίζονται από όλα τα τηλέφωνα. Για πληροφορίες σχετικά με τη διαθεσιμότητά του, μεταβείτε στη διεύθυνση www.microsoft.com/mobile/support/wpfeatures.

Γνωρίστε το τηλέφωνό σας

Το τηλέφωνό σας διαθέτει 2 προβολές, την οθόνη έναρξης και το μενού εφαρμογών. Για εναλλαγή μεταξύ αυτών των προβολών, απλώς σαρώστε με το δάχτυλο την οθόνη προς τα αριστερά ή προς τα δεξιά.

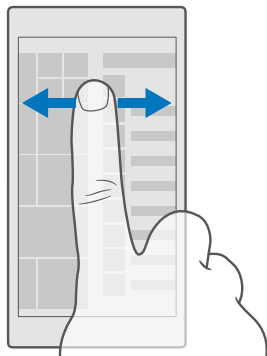

Οθόνη έναρξης: Τα κινούμενα δυναμικά πλακίδια σας εμφανίζουν αναπάντητες κλήσεις και ληφθέντα μηνύματα, τις τελευταίες ειδήσεις και δελτία πρόγνωσης καιρού και πολλά άλλα. Οι ενημερώσεις των καρφίτσωμένων επαφών σας εμφανίζονται στο πλακίδιο και μπορείτε να προβάλλετε τα στοιχεία των επαφών σας απευθείας στην οθόνη έναρξης.

Μενού εφαρμογών: Εδώ εμφανίζονται όλες οι εφαρμογές σας, καλά οργανωμένες και ταξινομημένες. Εάν έχετε πάρα πολλές εφαρμογές, για να αναζητήσετε κάποια συγκεκριμένη, πατήστε τη γραμμή αναζήτησης στο επάνω μέρος της οθόνης. Μπορείτε να δείτε εύκολα τις πρόσφατα εγκατεστημένες εφαρμογές σας στην αρχή του μενού εφαρμογών.

Εναλλαγή μεταξύ προβολών και εφαρμογών

Δεν εμφανίζονται όλες οι εφαρμογές σας στην οθόνη έναρξης – σαρώστε με το δάχτυλο την οθόνη και μεταβείτε στο μενού εφαρμογών για να τις βρείτε. Ή δείτε ποιες εφαρμογές εκτελούνται ήδη στο τηλέφωνό σας και πραγματοποιήστε εναλλαγή μεταξύ τους.

Για να δείτε όλες τις εφαρμογές που έχετε στο τηλέφωνό σας, στην οθόνη έναρξης, απλώς κάντε σάρωση με το δάχτυλο προς τα αριστερά. Για να επιστρέψετε στην οθόνη έναρξης, σαρώστε με το δάχτυλο στην οθόνη προς τα δεξιά.

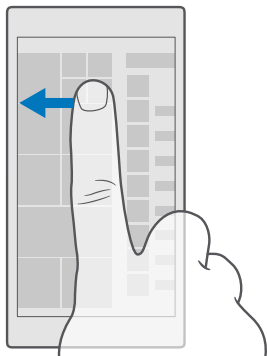

★ **Συμβουλή:** Για να βρείτε γρήγορα μια εφαρμογή, πατήστε οποιοδήποτε γράμμα στο μενού εφαρμογών και, στη συνέχεια, στο επόμενο μενού που εμφανίζεται, πατήστε το πρώτο γράμμα ή χαρακτήρα του ονόματος της εφαρμογής που θέλετε.

Προβολή εφαρμογών, εναλλαγή μεταξύ εφαρμογών και κλείσιμο ανοιχτών εφαρμογών

Για να προβάλετε τις ανοιχτές εφαρμογές, πατήστε παρατεταμένα το πλήκτρο επιστροφής ←. Για να μεταβείτε σε μια εφαρμογή, πατήστε την εφαρμογή που θέλετε. Για να κλείσετε τις εφαρμογές που δεν χρειάζεστε πλέον, πατήστε X στην επάνω δεξιά γωνία της εφαρμογής.

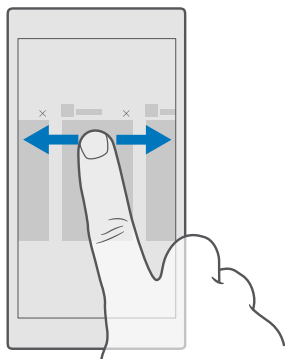

Πλοήγηση στο μενού ρυθμίσεων

Σαρώστε με το δάχτυλο την οθόνη προς τα κάτω από το επάνω μέρος της και, στη συνέχεια, πατήστε  **Όλες οι ρυθμίσεις**. Για να μεταβείτε σε μια ομάδα ρυθμίσεων, πατήστε οποιονδήποτε τίτλο ομάδας ρυθμίσεων και, στη συνέχεια, επιλέξτε την ομάδα που θέλετε. Για να κάνετε αναζήτηση για μια συγκεκριμένη ρύθμιση, πατήστε τη γραμμή αναζήτησης στο επάνω μέρος της οθόνης και, στη συνέχεια, αρχίστε να πληκτρολογείτε το όνομα της ρύθμισης.

Απόκρυψη της γραμμής περιήγησης όταν δεν τη χρειάζεστε



Όλα τα τηλέφωνα Lumia διαθέτουν 3 πλήκτρα στο κάτω μέρος τους: το πλήκτρο επιστροφής, το πλήκτρο έναρξης και το πλήκτρο αναζήτησης. Μπορείτε να αποκρύψετε αυτήν τη γραμμή περιήγησης από την οθόνη έναρξης όταν δεν τη χρειάζεστε.

Η απόκρυψη της γραμμής περιήγησης δεν υποστηρίζεται από όλα τα τηλέφωνα. Για πληροφορίες σχετικά με τη διαθεσιμότητά της, μεταβείτε στη διεύθυνση www.microsoft.com/mobile/support/wpfeatures.

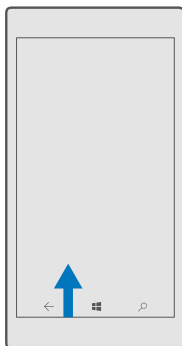
Για να αποκρύψετε τη γραμμή περιήγησης από την οθόνη έναρξης όταν δεν τη χρειάζεστε, σαρώστε με το δάχτυλο την οθόνη προς τα πάνω από το κάτω μέρος της. Για να εμφανιστεί ξανά η γραμμή περιήγησης, σαρώστε με το δάχτυλο την οθόνη προς τα πάνω.



Αλλαγή του χρώματος της γραμμής περιήγησης

Μπορείτε να αλλάξετε το χρώμα της γραμμής περιήγησης, προκειμένου να την κάνετε να έχει καλύτερη εμφάνιση όταν αναδύεται ή ακόμα και να ταιριάζει με το θέμα της οθόνης έναρξης. Σαρώστε με το δάχτυλο την οθόνη προς τα κάτω από το επάνω μέρος της και, στη συνέχεια, πατήστε  **Όλες οι ρυθμίσεις** >  **Εξατομίκευση** > **Χρώματα** και ρυθμίστε την επιλογή **Εφαρμογή χρώματος στη γραμμή περιήγησης** σε **Ενεργό** .

Έλεγχος ειδοποιήσεων στο τηλέφωνό σας

Μπορείτε να ελέγχετε γρήγορα ειδοποιήσεις, να αλλάζετε κάποιες ρυθμίσεις ή να προσθέτετε συντομεύσεις για κάποιες εφαρμογές στο κέντρο ενεργειών που ανοίγει από το επάνω μέρος της οθόνης.

Το εικονίδιο ειδοποιήσεων  σας δείχνει ότι έχετε μη αναγνωσμένες ειδοποιήσεις.

1. Σαρώστε με το δάχτυλο την οθόνη προς τα κάτω από το επάνω μέρος της.

 **Συμβουλή:** Για να εμφανιστούν περισσότερες συντομεύσεις, πατήστε **Ανάπτυξη**.

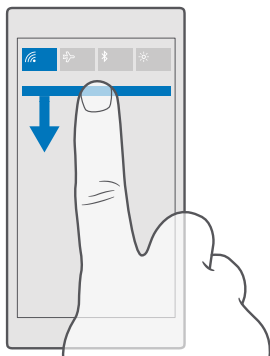

Σε αυτήν την οθόνη, μπορείτε:

- Να βλέπετε τις αναπάντητες κλήσεις σας και τα πρόσφατα μη αναγνωσμένα email και μηνύματά σας
- Να ελέγχετε ειδοποιήσεις, όπως τις τυχόν διαθέσιμες ενημερώσεις εφαρμογών στο Store
- Να αποκρίνεστε γρήγορα στις διάφορες ειδοποιήσεις, ακόμα και χωρίς να ανοίγετε την αντίστοιχη εφαρμογή. Για παράδειγμα, μπορείτε να απαντήσετε σε ένα μήνυμα SMS απευθείας από το κέντρο ενεργειών.
- Να ανοίγετε εφαρμογές
- Να μεταφέρεστε γρήγορα σε όλες τις ρυθμίσεις
- Να πατάτε μια συντόμευση για να ενεργοποιείτε ή να απενεργοποιείτε εύκολα κάποιες λειτουργίες. Ή, να πατάτε παρατεταμένα μια συντόμευση για να αλλάζετε τις ρυθμίσεις ορισμένων λειτουργιών, όπως π.χ. του Wi-Fi.

2. Για να κλείσετε το μενού, σαρώστε με το δάχτυλο την οθόνη προς τα πάνω από το κάτω μέρος της.

Διαγραφή ειδοποίησης

Σαρώστε με το δάχτυλο την οθόνη προς τα δεξιά επάνω στην ειδοποίηση.

Εξατομίκευση του κέντρου ενεργειών

Σαρώστε με το δάχτυλο την οθόνη προς τα κάτω από το επάνω μέρος της και, στη συνέχεια, πατήστε **Όλες οι ρυθμίσεις** > **Σύστημα** > **Ειδοποιήσεις και ενέργειες**. Για να αλλάξετε μια συντόμευση, πατήστε τη συντόμευση και την εφαρμογή που θέλετε. Μπορείτε επίσης να επιλέξετε ποιες ειδοποιήσεις θα λαμβάνετε και πώς.

Αλλαγή της έντασης του ήχου

Εάν δυσκολεύεστε να ακούσετε τον ήχο κλήσης του τηλεφώνου σας σε περιβάλλοντα με έντονο θόρυβο ή εάν οι κλήσεις ακούγονται πολύ δυνατά, μπορείτε να αλλάξετε την ένταση του ήχου σύμφωνα με τις προτιμήσεις σας.

Χρησιμοποιήστε τα πλήκτρα έντασης στο πλάι του τηλεφώνου σας. Το μέγιστο επίπεδο έντασης είναι 10.

Εάν έχετε συνδέσει ακουστικά, τα πλήκτρα έντασης ελέγχουν την ένταση τόσο του ήχου κλήσης όσο και του ήχου πολυμέσων ταυτόχρονα. Το μέγιστο επίπεδο έντασης είναι 30.

Μην συνδέεστε με προϊόντα τα οποία παράγουν σήμα εξόδου, καθώς αυτό ενδέχεται να προκαλέσει βλάβη στη συσκευή. Μην συνδέετε πηγές τάσης στην υποδοχή ήχου. Εάν συνδέσετε στην υποδοχή ήχου εξωτερικές συσκευές ή ακουστικά με μικρόφωνο που δεν έχουν εγκριθεί για χρήση με αυτήν τη συσκευή, δώστε ιδιαίτερη προσοχή στα επίπεδα έντασης.

Αλλαγή της έντασης του ήχου πολυμέσων και εφαρμογών

Πατήστε ένα από τα πλήκτρα έντασης στο πλάι του τηλεφώνου σας για να εμφανιστεί η γραμμή κατάστασης έντασης, πατήστε **v** και, στη συνέχεια, πατήστε τη γραμμή έντασης ήχου πολυμέσων και εφαρμογών για να ορίσετε το επίπεδο έντασης που θέλετε. Το μέγιστο επίπεδο έντασης είναι 30.

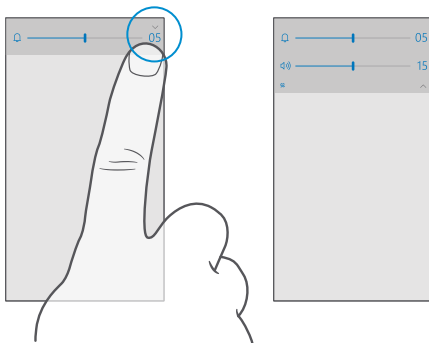

Ρύθμιση σε αθόρυβη λειτουργία



Πατήστε ένα από τα πλήκτρα έντασης στο πλάι του τηλεφώνου, πατήστε \vee στη γραμμή κατάστασης έντασης και, στη συνέχεια, πατήστε \square . Για να απενεργοποιήσετε την αθόρυβη λειτουργία, στη γραμμή κατάστασης έντασης, ορίστε το επίπεδο έντασης που θέλετε.





Η ενεργοποίηση της αθόρυβης λειτουργίας δεν επηρεάζει τις αφυπνίσεις σας. Εάν θέλετε να ξεκουραστείτε, βεβαιωθείτε ότι δεν έχετε εισερχόμενες αφυπνίσεις ή απενεργοποιήστε το τηλέφωνό σας.

- ★ **Συμβουλή:** Θέλετε να μην έχετε συνεχώς το τηλέφωνό σας σε αθόρυβη λειτουργία, αλλά δεν μπορείτε να απαντήσετε αυτήν τη στιγμή; Για να κάνετε σίγαση μιας εισερχόμενης κλήσης, πατήστε το πλήκτρο μείωσης έντασης.

Ενεργοποίηση της δόνησης

Εάν θέλετε να δονείται το τηλέφωνό σας, πατήστε ένα από τα πλήκτρα έντασης στο πλάι του τηλεφώνου σας, πατήστε \vee στη γραμμή κατάστασης έντασης και, στη συνέχεια, πατήστε \approx . **Δόνηση: ανενεργή.** Για να απενεργοποιήσετε τη δόνηση, πατήστε \approx . **Δόνηση: ενεργή.**



- ★ **Συμβουλή:** Για να αλλάξετε άλλες ρυθμίσεις ήχου, σαρώστε με το δάχτυλο την οθόνη προς τα κάτω από το επάνω μέρος της και, στη συνέχεια, πατήστε  **Όλες οι ρυθμίσεις** >  **Εξατομίκευση** > **Ήχοι.**

- ★ **Συμβουλή:** Για να ενεργοποιήσετε ή να απενεργοποιήσετε τη δόνηση των πλήκτρων επιστροφής, έναρξης και αναζήτησης, σαρώστε με το δάχτυλο την οθόνη προς τα κάτω από το επάνω μέρος της και, στη συνέχεια, πατήστε  **Όλες οι ρυθμίσεις** >  **Πρόσθετα** > **Αφή** και, στη συνέχεια, ρυθμίστε την επιλογή **Δόνηση όταν πατάω τα πλήκτρα περιήγησης.** σε "Ενεργό"  ή "Ανενεργό" . Η αλλαγή της ρύθμισης δόνησης για τις εισερχόμενες κλήσεις δεν επηρεάζει τη δόνηση των πλήκτρων.

Χρήση του τηλεφώνου σας σε λειτουργία πτήσης

Σε χώρους όπου δεν θέλετε να πραγματοποιείτε ή να λαμβάνετε κλήσεις, μπορείτε να εξακολουθήσετε να έχετε πρόσβαση στη μουσική, τα βίντεο και τα εκτός σύνδεσης παιχνίδια σας, εάν ενεργοποιήσετε τη λειτουργία πτήσης.

Η λειτουργία πτήσης κλείνει τις συνδέσεις με το δίκτυο κινητής τηλεφωνίας και απενεργοποιεί τις λειτουργίες ασύρματης επικοινωνίας της συσκευής σας. Εάν υποστηρίζεται από τη συσκευή σας, η δυνατότητα πραγματοποίησης πληρωμών και κράτησης εισιτηρίων με NFC της συσκευής ενδέχεται να παραμείνει ενεργή. Να συμμορφώνεστε με τις οδηγίες και τις απαιτήσεις που επιβάλλονται, για παράδειγμα, από την εκάστοτε αεροπορική εταιρεία, καθώς και με όλους τους ισχύοντες νόμους και κανονισμούς. Όπου επιτρέπεται, μπορείτε να συνδέεστε σε δίκτυα WiFi, για παράδειγμα, για να περιηγηθείτε στο Internet ή να ενεργοποιήσετε το Bluetooth σε λειτουργία πτήσης.

1. Σαρώστε με το δάχτυλο την οθόνη προς τα κάτω από το επάνω μέρος της και, στη συνέχεια, πατήστε  **Όλες οι ρυθμίσεις** >  **Δίκτυο και ασύρματη σύνδεση** > **Λειτουργία πτήσης.**
2. Ρυθμίστε την επιλογή **Κατάσταση σε Ενεργό** .

Εικονίδια που εμφανίζονται στο τηλέφωνό σας

Η γραμμή κατάστασης στο επάνω μέρος της οθόνης σας παρέχει πληροφορίες για την τρέχουσα ώρα, το επίπεδο φόρτισης της μπαταρίας και την ένταση του σήματος, καθώς και διάφορες άλλες πληροφορίες.

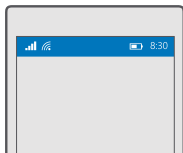

★ Συμβουλή: Για να εμφανίσετε κρυφά εικονίδια, πατήστε τη γραμμή κατάστασης.

Εικονίδιο έντασης σήματος δικτύου κινητής τηλεφωνίας

📶 Ένταση σήματος

📶 Το τηλέφωνό σας δεν είναι συνδεδεμένο σε κανένα δίκτυο κινητής τηλεφωνίας.

📶 Δεν υπάρχει κάρτα SIM στο τηλέφωνό σας.

📶 Η κάρτα SIM είναι κλειδωμένη.

📶 Η λειτουργία πτήσης είναι ενεργοποιημένη.

▲ Το τηλέφωνό σας είναι σε περιαγωγή εκτός του τοπικού σας δικτύου κινητής τηλεφωνίας.

Σύνδεση δεδομένων κινητής τηλεφωνίας

Ο τύπος δικτύου κινητής τηλεφωνίας στο οποίο είστε συνδεδεμένοι υποδεικνύεται με μεμονωμένα γράμματα, με συνδυασμούς γραμμάτων ή με συνδυασμούς γραμμάτων και αριθμών.

Τα εικονίδια που υποδηλώνουν τον τύπο σύνδεσης δικτύου ενδέχεται να διαφέρουν ανάλογα με την περιοχή και τον πάροχο υπηρεσιών δικτύου.

E Είναι ανοιχτή μια σύνδεση δεδομένων EDGE.

G Είναι ανοιχτή μια σύνδεση δεδομένων GPRS.

3G Το τηλέφωνό σας είναι συνδεδεμένο σε ένα δίκτυο 3G.

H Είναι ανοιχτή μια σύνδεση δεδομένων υψηλής ταχύτητας (HSDPA/HSUPA).

H+ Είναι ανοιχτή μια σύνδεση δεδομένων υψηλής ταχύτητας (HSPA+/DC-HSDPA).

4G Το τηλέφωνό σας είναι συνδεδεμένο σε δίκτυο 4G.

📶 Η μεταφορά δεδομένων γίνεται μέσω σύνδεσης δεδομένων κινητής τηλεφωνίας.

Σύνδεση Wi-Fi

 Μια σύνδεση Wi-Fi είναι ενεργή.

(i) Μια σύνδεση δεδομένων κινητής τηλεφωνίας χρησιμοποιείται από κοινού με άλλες συσκευές μέσω Wi-Fi.

 Γίνεται μεταφορά δεδομένων μέσω Wi-Fi.

Συσκευή Bluetooth

 Μια συσκευή Bluetooth είναι συνδεδεμένη με το τηλέφωνό σας.

Μπαταρία

 Επίπεδο φόρτισης μπαταρίας

 Γίνεται φόρτιση της μπαταρίας.

 Η λειτουργία οικονομίας μπαταρίας είναι ενεργοποιημένη.

 Το επίπεδο φόρτισης της μπαταρίας ή η κατάσταση της μπαταρίας δεν είναι γνωστή αυτήν τη στιγμή.

Ειδοποιήσεις

 Έχετε μη αναγνωσμένες ειδοποιήσεις, όπως νέα μηνύματα. Για να ελέγξετε τις ειδοποιήσεις, σαρώστε με το δάχτυλο την οθόνη προς τα κάτω από το επάνω μέρος της.

Προφίλ

 Η λειτουργία δόνησης είναι ενεργοποιημένη.

 Η αθόρυβη λειτουργία είναι ενεργοποιημένη.

Cortana

 Η λειτουργία ωρών κοινής ησυχίας είναι ενεργοποιημένη και το Cortana χειρίζεται τις κλήσεις και τα μηνυμάτά σας.

Πρώθηση κλήσεων

 Οι κλήσεις σας προωθούνται σε άλλον αριθμό τηλεφώνου ή στο γραμματοκιβώτιο του αυτόματου τηλεφωνητή σας.

Τοποθεσία

 Μια εφαρμογή ή υπηρεσία χρησιμοποιεί τις πληροφορίες τοποθεσίας σας.

Λειτουργία οδήγησης

 Η λειτουργία οδήγησης είναι ενεργοποιημένη.

Λογαριασμοί

Μάθετε για τον λογαριασμό σας Microsoft και το τι μπορείτε να κάνετε με αυτόν. Είναι απαραίτητο να έχετε έναν λογαριασμό Microsoft, όπως έναν λογαριασμό Xbox Live, Hotmail.com ή Outlook.com, προκειμένου να μπορέσετε να επωφεληθείτε στο έπακρο από τις δυνατότητες της συσκευής σας.

Πλεονεκτήματα της δημιουργίας λογαριασμού Microsoft

Με ένα λογαριασμό Microsoft, μπορείτε να έχετε πρόσβαση στις διάφορες υπηρεσίες της Microsoft με το ίδιο όνομα χρήστη και τον ίδιο κωδικό πρόσβασης, είτε από τον υπολογιστή σας είτε από ένα τηλέφωνο. Μπορείτε επίσης να χρησιμοποιείτε το ίδιο όνομα χρήστη και τον ίδιο κωδικό πρόσβασης στο Xbox σας.



Δώστε "ζωή" στο τηλέφωνό σας και συνδεθείτε σε όλες τις υπηρεσίες της Microsoft με έναν λογαριασμό Microsoft. Με το λογαριασμό σας Microsoft, μπορείτε, για παράδειγμα:

- Να εγκαθιστάτε εφαρμογές και να κάνετε λήψη περιεχομένου από το Store.
- Να αποστέλλετε, να αποθηκεύετε και να κοινοποιείτε φωτογραφίες και έγγραφα χρησιμοποιώντας το OneDrive
- Να δημιουργείτε αντίγραφα ασφαλείας των επαφών σας και άλλου περιεχομένου στο OneDrive
- Να χρησιμοποιείτε το Groove και την εφαρμογή Ταινίες και τηλεόραση
- Να παίζετε παιχνίδια Xbox
- Να λαμβάνετε στο τηλέφωνό σας τα avatar και τα επιτεύγματά σας στα διάφορα παιχνίδια και να τα αυξάνετε όταν παίζετε παιχνίδια με το τηλέφωνό σας
- Να παρακολουθείτε και να κλειδώνετε το τηλέφωνό σας, σε περίπτωση που χαθεί, με τη λειτουργία Εύρεση του κινητού μου
- Να κάνετε κλήσεις ή να συνομιλείτε χρησιμοποιώντας το Skype

Για να μάθετε περισσότερα σχετικά με τον λογαριασμό Microsoft και τις δυνατότητες που σας παρέχει, μεταβείτε στη διεύθυνση www.microsoft.com/en-us/account/wizard.aspx.

Δημιουργία λογαριασμού Microsoft

Αξιοποιήστε στο έπακρο τις δυνατότητες του τηλεφώνου σας δημιουργώντας έναν λογαριασμό Microsoft. Εάν δεν δημιουργήσατε λογαριασμό Microsoft κατά τη διάρκεια της αρχικής ρύθμισης του τηλεφώνου σας, μπορείτε να το κάνετε οποιαδήποτε στιγμή αργότερα.

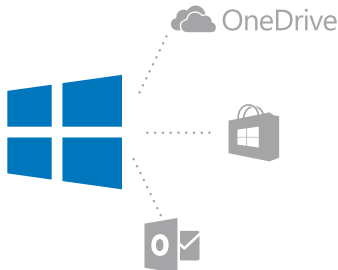

Εάν έχετε ήδη λογαριασμό Xbox Live, Hotmail.com ή Outlook.com, ή εάν έχετε δημιουργήσει λογαριασμό Microsoft στο tablet ή τον υπολογιστή σας με Windows, δεν χρειάζεται να δημιουργήσετε καινούριο λογαριασμό – απλώς πραγματοποιήστε είσοδο στο λογαριασμό που έχετε ήδη με το όνομα χρήστη και τον κωδικό πρόσβασής σας. Εάν δεν έχετε ακόμα λογαριασμό Microsoft, μπορείτε να δημιουργήσετε έναν με το τηλέφωνό σας.

1. Σαρώστε με το δάχτυλο την οθόνη προς τα κάτω από το επάνω μέρος της και, στη συνέχεια, πατήστε **Όλες οι ρυθμίσεις** > **Λογαριασμοί** > **Το ηλεκτρονικό ταχυδρομείο και οι λογαριασμοί σας.**

2. Πατήστε **Είσοδος με λογαριασμό Microsoft** > **Δημιουργία.**

3. Συμπληρώστε τα στοιχεία του λογαριασμού σας.

Φροντίστε οπωσδήποτε να απομνημονεύσετε τα διαπιστευτήρια για τον λογαριασμό Microsoft που προσθέσατε στο τηλέφωνό σας.

4. Πληκτρολογήστε τον αριθμό τηλεφώνου σας ή μια εναλλακτική διεύθυνση email. Τα στοιχεία αυτά χρησιμοποιούνται προκειμένου να σας αποσταλεί ένας κωδικός επιβεβαίωσης μίας χρήσης, καθώς και για την προστασία των δεδομένων σας.

5. Επιλέξτε πώς θέλετε να λάβετε το δικό σας κωδικό επιβεβαίωσης μίας χρήσης.

Ο κωδικός επαλήθευσης είναι απαραίτητος για την επιβεβαίωση της ταυτότητάς σας. Τα στοιχεία του λογαριασμού σας και οι προσωπικές σας πληροφορίες παραμένουν ασφαλείς ακόμα και στην περίπτωση που κάποιος άλλος μάθει τον κωδικό πρόσβασής σας, καθώς αυτός δεν έχει πρόσβαση στην άλλη συσκευή ή τη διεύθυνση email που χρησιμοποιείτε για να λάβετε τον κωδικό επαλήθευσης.

6. Όταν σας ζητηθεί, πληκτρολογήστε τη διεύθυνση email σας ή τα 4 τελευταία ψηφία του αριθμού τηλεφώνου σας.

7. Όταν λάβετε τον κωδικό, πληκτρολογήστε τον και είστε πλέον έτοιμοι να δημιουργήσετε ένα αντίγραφο ασφαλείας των δεδομένων σας και να χρησιμοποιήσετε το τηλέφωνό σας.

★ Συμβουλή: Όταν λάβετε τον κωδικό με μήνυμα, το τηλέφωνο σας εμφανίζει για λίγο την ειδοποίηση μηνύματος. Για να ανοίξετε το μήνυμα, πατήστε την ειδοποίηση. Εάν η ειδοποίηση δεν εμφανίζεται πλέον, σαρώστε με το δάχτυλο την οθόνη προς τα κάτω από το επάνω μέρος της για να δείτε την ειδοποίηση στο κέντρο ενεργειών και, στη συνέχεια, πατήστε την. Για να επιστρέψετε στην προβολή στην οποία μπορείτε να



προσθέσετε τον κωδικό, πατήστε παρατεταμένα το πλήκτρο επιστροφής ← και, στη συνέχεια, πατήστε τη σωστή προβολή.

Ο λογαριασμός Microsoft που δημιουργείτε από το τηλέφωνό σας είναι ο λογαριασμός σας για όλες τις συσκευές και τις υπηρεσίες Microsoft που χρησιμοποιείτε.

Μπορείτε επίσης να δημιουργήσετε ή να διαχειριστείτε το λογαριασμό σας στη διεύθυνση account.microsoft.com.

Προσθήκη υπάρχοντος λογαριασμού Microsoft στο τηλέφωνό σας

Εάν δεν πραγματοποιήσατε είσοδο στο λογαριασμό σας Microsoft κατά την πρώτη έναρξη λειτουργίας του τηλεφώνου σας, μπορείτε να προσθέσετε το λογαριασμό στο τηλέφωνό σας αργότερα και, έτσι, να λάβετε εύκολα τα δεδομένα και τις ρυθμίσεις σας σε όλες τις συσκευές σας.

1. Σαρώστε με το δάχτυλο την οθόνη προς τα κάτω από το επάνω μέρος της και, στη συνέχεια, πατήστε  **Όλες οι ρυθμίσεις** >  **Λογαριασμοί** > **Το ηλεκτρονικό ταχυδρομείο και οι λογαριασμοί σας** > **Είσοδος με λογαριασμό Microsoft**.

2. Πραγματοποιήστε είσοδο στο λογαριασμό σας Microsoft με το όνομα χρήστη και τον κωδικό πρόσβασης που ήδη έχετε.

 **Συμβουλή:** Μπορείτε επίσης να πραγματοποιήσετε είσοδο χρησιμοποιώντας τον αριθμό τηλεφώνου και τον κωδικό πρόσβασης του λογαριασμού Microsoft που ήδη έχετε.

3. Επιλέξτε πώς θέλετε να λάβετε το δικό σας κωδικό επιβεβαίωσης μίας χρήσης.

Ο κωδικός επαλήθευσης είναι απαραίτητος για την επιβεβαίωση της ταυτότητάς σας. Τα στοιχεία του λογαριασμού σας και οι προσωπικές σας πληροφορίες παραμένουν ασφαλείς ακόμα και στην περίπτωση που κάποιος άλλος μάθει τον κωδικό πρόσβασης σας, καθώς αυτός δεν έχει πρόσβαση στην άλλη συσκευή ή τη διεύθυνση email που χρησιμοποιείτε για να λάβετε τον κωδικό επαλήθευσης.

4. Όταν σας ζητηθεί, πληκτρολογήστε τη διεύθυνση email σας ή τα 4 τελευταία ψηφία του αριθμού τηλεφώνου σας.

5. Όταν λάβετε τον κωδικό, πληκτρολογήστε τον.

 **Συμβουλή:** Όταν λάβετε τον κωδικό με μήνυμα, το τηλέφωνό σας εμφανίζει για λίγο την ειδοποίηση μηνύματος. Για να ανοίξετε το μήνυμα, πατήστε την ειδοποίηση. Εάν η ειδοποίηση δεν εμφανίζεται πλέον, σαρώστε με το δάχτυλο την οθόνη προς τα κάτω από το επάνω μέρος της για να δείτε την ειδοποίηση στο κέντρο ενεργειών και, στη συνέχεια, πατήστε την. Για να επιστρέψετε στην προβολή στην οποία μπορείτε να προσθέσετε τον κωδικό, πατήστε παρατεταμένα το πλήκτρο επιστροφής ← και, στη συνέχεια, πατήστε τη σωστή προβολή.

Ρύθμιση του My Family

Εάν θέλετε να εμποδίσετε τα παιδιά σας να κάνουν λήψη περιεχομένου που διατίθεται με χρέωση ή που είναι κατάλληλο μόνο για μεγαλύτερες ηλικίες από το Store, ρυθμίστε το "My Family".

Το Xbox δεν υποστηρίζει παιδικούς λογαριασμούς σε ορισμένες χώρες ή περιοχές στις οποίες διατίθενται τηλέφωνα με Windows.

Με το "My Family", μπορείτε:

- Να εμποδίζετε το παιδί σας να χρησιμοποιεί συγκεκριμένες εφαρμογές και να αποκτά πρόσβαση σε συγκεκριμένες τοποθεσίες Ιστού
- Να περιορίζετε τις ώρες κατά τις οποίες θα είναι δυνατή η χρήση του τηλεφώνου
- Να παρακολουθείτε τι κάνει το παιδί σας με το τηλέφωνό του και πότε

1. Μεταβείτε στη διεύθυνση **account.microsoft.com/family** και πραγματοποιήστε είσοδο στο λογαριασμό σας Microsoft.

2. Προσθέστε το λογαριασμό του παιδιού σας στο "My Family" στέλνοντας μια πρόσκληση στη δική του διεύθυνση email.

Για να αλλάξετε τις ρυθμίσεις του λογαριασμού του παιδιού σας, θα πρέπει πρώτα το παιδί σας να αποδεχτεί την πρόσκληση.

3. Αλλάξτε τις ρυθμίσεις του λογαριασμού του παιδιού σας.

Για περισσότερες ρυθμίσεις για το "My Family", μεταβείτε στη διεύθυνση **account.microsoft.com/family**.

OneDrive

Μάθετε τι είναι το OneDrive και πώς να το χρησιμοποιείτε.

Χώρος αποθήκευσης cloud OneDrive

Αποθηκεύστε το περιεχόμενό σας στις υπηρεσίες cloud. Δεν χρειάζεται να σας απασχολεί μήπως είναι απαραίτητο να ελευθερώσετε χώρο μνήμης για τα αγαπημένα σας ή για νέες εφαρμογές.

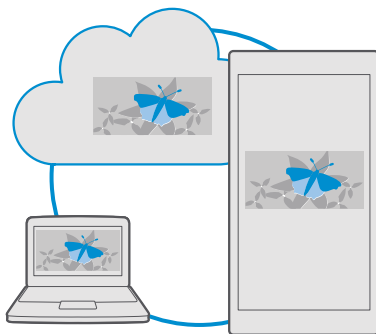

Το OneDrive είναι ένας χώρος αποθήκευσης τύπου cloud για όλα τα έγγραφα, τις φωτογραφίες και τη μουσική σας, στον οποίο μπορείτε να έχετε πρόσβαση σε αυτά τα στοιχεία περιχομένου, να τα κοινοποιείτε ή να τα επαναφέρετε στο τηλέφωνό σας, εάν χρειαστεί. Μπορείτε επίσης να ρυθμίσετε το OneDrive να δημιουργεί αντίγραφα ασφαλείας του περιχομένου σας αυτόματα, έτσι ώστε, όταν τραβάτε μια φωτογραφία ή εγγράφετε ένα βίντεο, η φωτογραφία ή το βίντεο να αντιγράφεται στο άλμπουμ σας στο cloud.

Με το OneDrive, μπορείτε να αποκτάτε πρόσβαση σε φωτογραφίες, έγγραφα, μουσική και άλλο περιεχόμενο από το τηλέφωνο, το tablet ή τον υπολογιστή σας. Ανάλογα με την εφαρμογή, μπορείτε ακόμα και να συνεχίσετε να εργάζεστε με ένα έγγραφο ακριβώς από το σημείο στο οποίο το αφήσατε νωρίτερα.

Υπάρχουν διάφορα μέρη από τα οποία μπορείτε να έχετε πρόσβαση στο περιεχόμενό σας στο OneDrive. Μπορείτε να αποθηκεύετε φωτογραφίες στο OneDrive με την εφαρμογή Φωτογραφίες, να διαχειρίζεστε τα έγγραφά σας με τις εφαρμογές του Office ή να κάνετε αναπαραγωγή των αρχείων μουσικής σας με την εφαρμογή Μουσική Groove.



Αποθήκευση φωτογραφιών και άλλου περιχομένου στο OneDrive

Μπορείτε να αποστείλετε στο OneDrive αρχεία που βρίσκονται αποθηκευμένα στο τηλέφωνό σας, έτσι ώστε να έχετε εύκολη πρόσβαση σε αυτά από το τηλέφωνο, το tablet ή τον υπολογιστή σας.





Για να συνδεθείτε στο OneDrive, χρειάζεστε έναν λογαριασμό Microsoft.

Από προεπιλογή, το τηλέφωνό σας αποστέλλει αυτόματα τις μελλοντικές φωτογραφίες ή τα μελλοντικά βίντεό σας στο OneDrive. Εάν θέλετε να αποθηκεύσετε και τις φωτογραφίες που έχετε ήδη τραβήξει στο OneDrive, αποστείλετέ τις μη αυτόματα.

Μη αυτόματη αποστολή φωτογραφίας στο OneDrive

1. Πατήστε  **OneDrive**.
2. Πατήστε **+** >  **Φωτογραφίες**, επιλέξτε τη φωτογραφία που θέλετε να αποστείλετε και, στη συνέχεια, πατήστε .



Ενεργοποίηση της αυτόματης αποστολής

Πατήστε  **OneDrive** >  >  **Ρυθμίσεις** > **Αποστολή δεδομένων κάμερας** και, στη συνέχεια, ρυθμίστε την επιλογή **Αποστολή δεδομένων κάμερας** σε .

Αποθήκευση αρχείου στο OneDrive



Πατήστε  **OneDrive** > **+** >  **Αυτή η συσκευή**, επιλέξτε το αρχείο που θέλετε να αποστείλετε και πατήστε .

Όταν εργάζεστε με ένα έγγραφο Word, Excel ή PowerPoint, τα αρχεία σας αποθηκεύονται αυτόματα στο OneDrive. Μπορείτε να συνεχίσετε να εργάζεστε με το έγγραφό σας από το σημείο στο οποίο έχετε σταματήσει, από οποιαδήποτε συσκευή σας είναι συνδεδεμένη στο λογαριασμό σας Microsoft – απλώς ανοίξτε το έγγραφο από το OneDrive.

 **Συμβουλή:** Μπορείτε επίσης να αποστέλλετε αρχεία που είναι αποθηκευμένα στην κάρτα αποθήκευσης. Πατήστε  **OneDrive** > **+** >  **κάρτα SD** και επιλέξτε το αρχείο που θέλετε να αποστείλετε.. Η χρήση κάρτας αποθήκευσης δεν υποστηρίζεται από

όλα τα τηλέφωνα. Για πληροφορίες σχετικά με τη διαθεσιμότητά του, μεταβείτε στη διεύθυνση www.microsoft.com/mobile/support/wpfeatures.

Αποθήκευση αρχείου από το OneDrive πίσω στο τηλέφωνό σας

Πατήστε  **OneDrive**, μεταβείτε στο φάκελο όπου βρίσκεται το αρχείο και πατήστε . Επιλέξτε το αρχείο του οποίου θέλετε να κάνετε λήψη, πατήστε  και αποθηκεύστε το αρχείο στο φάκελο που θέλετε.

Μπορείτε να βρίσκετε εύκολα τα ληφθέντα αρχεία σας στην εφαρμογή Εξερεύνηση αρχείων.

Κοινοποίηση φωτογραφιών και άλλου περιεχομένου μεταξύ των συσκευών σας

Με το OneDrive, μπορείτε να έχετε εύκολη πρόσβαση σε φωτογραφίες, έγγραφα και άλλο περιεχόμενο σας που έχετε αποστείλει από οποιαδήποτε από τις συσκευές σας.

Για να αποστείλετε στο OneDrive φωτογραφίες, έγγραφα ή άλλο περιεχόμενο που έχετε αποθηκευμένο στο τηλέφωνο, το tablet ή τον υπολογιστή σας, θα χρειαστεί να πραγματοποιήσετε είσοδο στο λογαριασμό σας Microsoft. Για να αποκτήσετε πρόσβαση σε περιεχόμενο που έχει αποσταλεί σε άλλη συσκευή, θα πρέπει να πραγματοποιήσετε είσοδο στον ίδιο λογαριασμό Microsoft με αυτόν που χρησιμοποιήθηκε για την αποστολή του περιεχομένου.

Για να κάνετε αποστολή ή λήψη περιεχομένου, χρειάζεστε σύνδεση Internet. Εάν δεν έχετε πρόγραμμα χρέωσης δεδομένων, μπορεί πολύ σύντομα να επιβαρυνθείτε με υψηλές χρεώσεις μετάδοσης δεδομένων. Για πληροφορίες σχετικά με τις πιθανές χρεώσεις δεδομένων, επικοινωνήστε με τον πάροχο υπηρεσιών δικτύου σας.

Υπάρχουν διάφορα μέρη από τα οποία μπορείτε να έχετε πρόσβαση στο περιεχόμενό σας στο OneDrive. Στο τηλέφωνό σας, μπορείτε να βλέπετε τις φωτογραφίες και τα βίντεό σας με την εφαρμογή Φωτογραφίες, να ανοίγετε τα έγγραφα του Office που έχετε με τις εφαρμογές Office ή να κάνετε αναπαραγωγή των αρχείων μουσικής σας με την εφαρμογή Μουσική Groove.

Στο tablet ή τον υπολογιστή σας, μπορείτε να διαχειρίζεστε το περιεχόμενό σας online στη διεύθυνση onedrive.com ή μπορείτε να χρησιμοποιήσετε την εφαρμογή OneDrive και να έχετε πρόσβαση στο OneDrive απευθείας από την επιφάνεια εργασίας σας. Εάν δεν έχετε ακόμα την εφαρμογή OneDrive, μπορείτε να πραγματοποιήσετε λήψη και εγκατάστασή της από τη διεύθυνση onedrive.com.

 **Συμβουλή:** Με την εφαρμογή OneDrive στον υπολογιστή σας, μπορείτε απλώς να μετακινήτε με τη μέθοδο μεταφοράς και απόθεσης τα αρχεία που θέλετε να αποστείλετε στο φάκελο OneDrive από το πρόγραμμα διαχείρισης αρχείων του υπολογιστή σας, όπως είναι η Εξερεύνηση των Windows ή το Finder. Με τον τρόπο αυτό, γίνεται αυτόματη αποστολή των αρχείων στο OneDrive.

Αντιμετώπιση προβλημάτων με λογαριασμούς

Εάν δεν μπορείτε να αποκτήσετε πρόσβαση στο λογαριασμό σας Microsoft

- Εάν θέλετε να επαναφέρετε το όνομα χρήστη και τον κωδικό πρόσβασής σας, μεταβείτε στη διεύθυνση **account.microsoft.com**, πληκτρολογήστε τον αριθμό τηλεφώνου σας και τον κωδικό πρόσβασής σας και, στη συνέχεια, ακολουθήστε τις οδηγίες.
- Εάν θέλετε να επαναφέρετε τον κωδικό πρόσβασής σας, μεταβείτε στη διεύθυνση **https://account.live.com/ResetPassword.aspx** και, στη συνέχεια, ακολουθήστε τις οδηγίες.

Διαμόρφωση του τηλεφώνου σας

Μάθετε πώς να διαμορφώνετε την οθόνη έναρξης και πώς να αλλάζετε ήχο κλήσης.

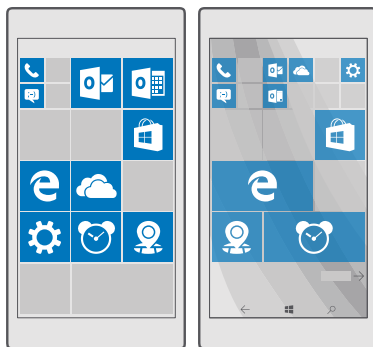

Εξατομίκευση της οθόνης έναρξης



Κάντε την οθόνη έναρξης εντελώς προσωπική – επιλέξτε μια φωτογραφία φόντου που σας αρέσει και καρφίτσώστε τις αγαπημένες σας εφαρμογές και πλήθος άλλων στοιχείων περιεχομένου στην οθόνη έναρξης. Με τα δυναμικά πλακίδια, μπορείτε να βλέπετε ενημερώσεις για τις ειδήσεις, τον καιρό, την οικονομία κ.α. απευθείας στην οθόνη έναρξης, χωρίς να ανοίγετε την αντίστοιχη εφαρμογή.





Προσθήκη φωτογραφίας φόντου

1. Σαρώστε με το δάχτυλο την οθόνη προς τα κάτω από το επάνω μέρος της και, στη συνέχεια, πατήστε **Όλες οι ρυθμίσεις** > **Εξατομίκευση** > **Έναρξη**.
2. Ρυθμίστε την επιλογή **Φόντο** σε **Οι εικόνες μου** και, στη συνέχεια, πατήστε **Αναζήτηση**.
3. Πατήστε μια φωτογραφία, περικόψτε την όπως σας αρέσει και πατήστε **✓**.
4. Ρυθμίστε την επιλογή **Επιλογή στυλ** σε **Εικόνα πλακιδίου** ή **Εικόνα πλήρους οθόνης**.

- ★ **Συμβουλή:** Εάν αλλάξετε τη ρύθμιση στυλ σε Εικόνα πλήρους οθόνης, μπορείτε να αλλάξετε τη διαφάνεια των πλακιδίων. Απλώς σύρετε το ρυθμιστικό **Διαφάνεια πλακιδίων**.

Αλλαγή του χρώματος των πλακιδίων

Σαρώστε με το δάχτυλο την οθόνη προς τα κάτω από το επάνω μέρος της και, στη συνέχεια, πατήστε  **Όλες οι ρυθμίσεις** >  **Εξατομίκευση** > **Χρώματα** και ένα χρώμα.

- ★ **Συμβουλή:** Εάν έχετε λογαριασμό Microsoft στο τηλέφωνό σας, μπορείτε να χρησιμοποιείτε από κοινού το ίδιο μοτίβο χρωμάτων, φόντο και άλλες ρυθμίσεις σε όλες τις συσκευές σας με Windows. Σαρώστε με το δάχτυλο την οθόνη προς τα κάτω από το επάνω μέρος της και, στη συνέχεια, πατήστε  **Όλες οι ρυθμίσεις** >  **Λογαριασμοί** > **Συγχρονισμός των ρυθμίσεών σας** και ρυθμίστε την επιλογή **Ρυθμίσεις συγχρονισμού** σε **Ενεργό** . Κατόπιν, ρυθμίστε την επιλογή **Θέμα** σε **Ενεργό** .

Μετακίνηση πλακιδίου

Πατήστε παρατεταμένα το πλακίδιο, σύρετε και αποθέστε το στη νέα θέση και, στη συνέχεια, πατήστε την οθόνη.

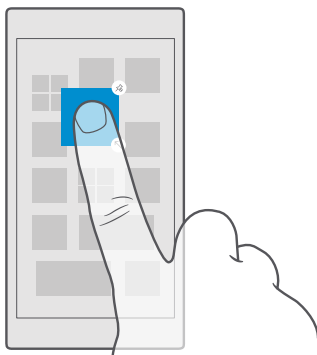

Αλλαγή μεγέθους ή ξεκαρφίτσωμα πλακιδίου

Για να αλλάξετε μέγεθος, πατήστε παρατεταμένα το πλακίδιο και, στη συνέχεια, πατήστε το εικονίδιο βέλους.

Τα πλακίδια μπορεί να είναι μικρά, μεσαίου μεγέθους ή πλατιά. Όσο μεγαλύτερο είναι το πλακίδιο, τόσο περισσότερες πληροφορίες μπορεί να εμφανίζει.

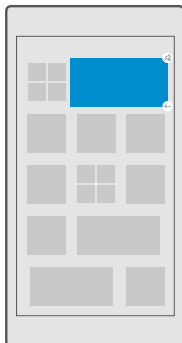

Για να ξεκαρφισώσετε το πλακίδιο, πατήστε παρατεταμένα το πλακίδιο και, στη συνέχεια, πατήστε . Τα πλακίδια είναι συντομεύσεις για τις εφαρμογές σας. Εάν ξεκαρφισώσετε ένα πλακίδιο, η αντίστοιχη εφαρμογή δεν διαγράφεται από το τηλέφωνό σας.

Ομαδοποίηση πλακιδίων σε φακέλους

Πατήστε παρατεταμένα το πλακίδιο και, στη συνέχεια, μετακινήστε το με τη μέθοδο μεταφοράς και απόθεσης επάνω από το πλακίδιο ή το φάκελο με τον οποίο θέλετε να το ομαδοποιήσετε. Για να ανοίξετε μια εφαρμογή από το φάκελο, πατήστε το φάκελο και, στη συνέχεια, πατήστε την εφαρμογή που θέλετε. Για να αλλάξετε το όνομα του φακέλου, πατήστε παρατεταμένα το όνομα και πληκτρολογήστε το όνομα που θέλετε. Για να διαγράψετε ένα φάκελο, ξεκαρφισώστε τα πλακίδια που περιέχει.

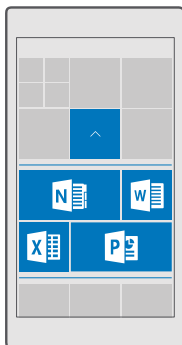

Καρφίτσωμα εφαρμογής

Σαρώστε με το δάχτυλο την οθόνη προς τα αριστερά για να μεταβείτε στο μενού εφαρμογών, πατήστε παρατεταμένα την εφαρμογή και, στη συνέχεια, πατήστε **Καρφίτσωμα στην Έναρξη**.

Καρφίτσωμα επαφής





Πατήστε  **Επαφές**, πατήστε παρατεταμένα την επαφή και, στη συνέχεια, πατήστε **Καρφίτσωμα στην Έναρξη**.

Όταν καρφίτσωσετε επαφές, οι ενημερώσεις των τροφοδοσιών τους εμφανίζονται στο πλακίδιο και μπορείτε να καλείτε τις επαφές απευθείας από την οθόνη έναρξης.

Εμφάνιση περισσότερων πλακιδίων στην οθόνη έναρξης

Δείτε περισσότερες εφαρμογές με μία μόνο ματιά – προσθέστε μία ακόμα στήλη πλακιδίων στην οθόνη έναρξης του τηλεφώνου σας. Ή, καταργήστε μια στήλη, για να βλέπετε καλύτερα τα πλακίδια σας στην οθόνη έναρξης.

Ο αριθμός στηλών που μπορείτε να έχετε στην οθόνη έναρξης εξαρτάται από το τηλέφωνό σας.

Σαρώστε με το δάχτυλο την οθόνη προς τα κάτω από το επάνω μέρος της και, στη συνέχεια, πατήστε  **Όλες οι ρυθμίσεις** >  **Εξατομίκευση** > **Έναρξη** και ρυθμίστε την επιλογή **Εμφάνιση περισσότερων πλακιδίων σε Ένεργό**  ή **Ανενεργό** .



Μπορείτε τώρα να μετακινήσετε τα πλακίδια και να αλλάξετε το μέγεθός τους όπως προτιμάτε.

Εξατομίκευση της οθόνης κλειδώματος

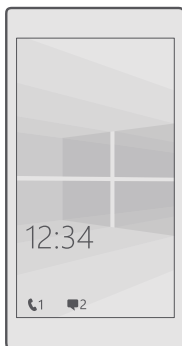

Αλλάξτε την οθόνη κλειδώματος όπως προτιμάτε εσείς. Μπορείτε, για παράδειγμα, να βάλετε την αγαπημένη σας φωτογραφία στο φόντο.



Προσθήκη φωτογραφίας φόντου



Σαρώστε με το δάχτυλο την οθόνη προς τα κάτω από το επάνω μέρος της και, στη συνέχεια, πατήστε  Όλες οι ρυθμίσεις >  Εξατομίκευση > **Οθόνη κλειδώματος**. Ρυθμίστε την επιλογή **Φόντο** σε **Η εικόνα μου** και, στη συνέχεια, πατήστε **Αναζήτηση**. Επιλέξτε μια φωτογραφία, προσαρμόστε την ώστε να χωράει όσο το δυνατόν καλύτερα στο μέγεθος της οθόνης και, στη συνέχεια, πατήστε ✓.

Αλλαγή της φωτογραφίας φόντου

Σαρώστε με το δάχτυλο την οθόνη προς τα κάτω από το επάνω μέρος της και, στη συνέχεια, πατήστε  Όλες οι ρυθμίσεις >  Εξατομίκευση > **Οθόνη κλειδώματος**. Πατήστε **Αναζήτηση**, επιλέξτε μια φωτογραφία, προσαρμόστε την ώστε να χωράει όσο το δυνατόν καλύτερα στο μέγεθος της οθόνης και, στη συνέχεια, πατήστε ✓.

★ **Συμβουλή:** Μπορείτε επίσης να επιλέξετε μια εφαρμογή να εμφανίζει πληροφορίες στην οθόνη κλειδώματος ή να ορίσετε να εναλλάσσονται εκεί φωτογραφίες από το Bing με τυχαία σειρά. Απλώς αλλάξτε τη ρύθμιση για την επιλογή **Φόντο** σύμφωνα με τις προτιμήσεις σας.

Καθορισμός των εφαρμογών για τις οποίες θα εμφανίζονται ειδοποιήσεις στην οθόνη κλειδώματος

Μπορείτε να καθορίσετε ποιες ειδοποιήσεις εφαρμογών, όπως αναπάντητες κλήσεις ή νέα μηνύματα, θέλετε να εμφανίζονται στην οθόνη κλειδώματος. Για να επιλέξετε μια εφαρμογή για την οποία θέλετε να εμφανίζεται η λεπτομερής κατάσταση στην οθόνη κλειδώματος, σαρώστε με το δάχτυλο την οθόνη προς τα κάτω από το επάνω μέρος της και, στη συνέχεια, πατήστε  Όλες οι ρυθμίσεις >  Εξατομίκευση > **Οθόνη κλειδώματος** και, στην περιοχή **Επιλέξτε μια εφαρμογή για εμφάνιση λεπτομερούς κατάστασης**, επιλέξτε την εφαρμογή. Για να επιλέξετε μια εφαρμογή για την οποία θέλετε να εμφανίζεται η γρήγορη κατάσταση στην οθόνη κλειδώματος, στην περιοχή **Επιλέξτε εφαρμογές για εμφάνιση γρήγορης κατάστασης**, πατήστε ένα από τα εικονίδια συμβόλων κράτησης θέσης και επιλέξτε την εφαρμογή.

★ **Παράδειγμα:** Εάν επιλέξετε να εμφανίζεται η λεπτομερής κατάσταση για την εφαρμογή Μηνύματα, μπορείτε να διαβάζετε τα νέα σας μηνύματα και να βλέπετε τα στοιχεία τους στην οθόνη κλειδώματος. Εάν επιλέξετε να εμφανίζεται η γρήγορη κατάσταση, η ειδοποίηση στην οθόνη κλειδώματος θα σας πληροφορεί μόνο για τον αριθμό των μη αναγνωσμένων μηνυμάτων.



Εμφάνιση του καλλιτέχνη κατά την αναπαραγωγή μουσικής

Πατήστε ένα από τα πλήκτρα έντασης στο πλάι του τηλεφώνου σας.



Αλλαγή των ρυθμίσεων της οθόνης γρήγορης ματιάς

Χρησιμοποιώντας την οθόνη γρήγορης ματιάς, μπορείτε εύκολα να βλέπετε την ώρα και άλλο περιεχόμενο, ακόμα και όταν η οθόνη σας είναι σε κατάσταση αναμονής.



Ορισμένες από τις ρυθμίσεις οθόνης γρήγορης ματιάς δεν υποστηρίζονται από όλα τα τηλέφωνα.

1. Σαρώστε με το δάχτυλο την οθόνη προς τα κάτω από το επάνω μέρος της και, στη συνέχεια, πατήστε  Όλες οι ρυθμίσεις >  Πρόσθετα > **Οθόνη γρήγορης ματιάς**.
2. Ρυθμίστε την επιλογή **Λειτουργία** σε **Πάντα ενεργό**.

Προσθήκη φωτογραφίας φόντου στην οθόνη γρήγορης ματιάς

Εάν έχετε ορίσει να εμφανίζεται μια φωτογραφία φόντου στην οθόνη κλειδώματος, μπορείτε να τη ρυθμίσετε να εμφανίζεται και στην οθόνη γρήγορης ματιάς. Σαρώστε με το δάχτυλο την οθόνη προς τα κάτω από το επάνω μέρος της και, στη συνέχεια, πατήστε  **Όλες οι ρυθμίσεις** >  **Πρόσθετα** > **Οθόνη γρήγορης ματιάς** και ρυθμίστε την επιλογή **Φωτογραφία φόντου** σε .



Ενεργοποίηση της νυχτερινής λειτουργίας

Σαρώστε με το δάχτυλο την οθόνη προς τα κάτω από το επάνω μέρος της και, στη συνέχεια, πατήστε  **Όλες οι ρυθμίσεις** >  **Πρόσθετα** > **Οθόνη γρήγορης ματιάς** και αλλάξτε τη ρύθμιση για την επιλογή **Νυχτερινή λειτουργία** σύμφωνα με τις προτιμήσεις σας. Πρώτα, επιλέξτε το χρώμα για το κείμενο στην οθόνη γρήγορης ματιάς ή αποκρύψτε εντελώς την οθόνη γρήγορης ματιάς για ένα συγκεκριμένο χρονικό διάστημα. Κατόπιν, ρυθμίστε το χρονικό διάστημα κατά το οποίο θέλετε να είναι ενεργοποιημένη η νυχτερινή λειτουργία.

Δημιουργία ασφαλούς και διασκεδαστικής οθόνης έναρξης για παιδιά

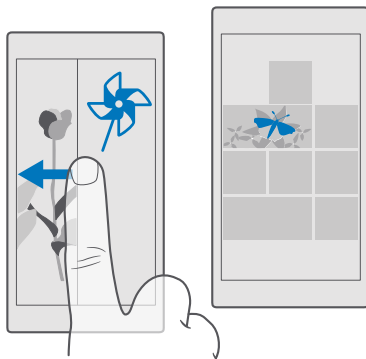
Μπορείτε να αφήνετε τα παιδιά σας να χρησιμοποιούν ορισμένες εφαρμογές του τηλεφώνου σας, χωρίς να ανησυχείτε μήπως κατά λάθος διαγράψουν email της δουλειάς σας, πραγματοποιήσουν online αγορές ή κάνουν οτιδήποτε άλλο που δεν θα έπρεπε. Τοποθετήστε επιλεγμένες εφαρμογές, παιχνίδια και άλλο αγαπημένο περιεχόμενο που απολαμβάνουν τα παιδιά στη δική τους οθόνη έναρξης.



1. Σαρώστε με το δάχτυλο την οθόνη προς τα κάτω από το επάνω μέρος της και, στη συνέχεια, πατήστε  **Όλες οι ρυθμίσεις** >  **Λογαριασμοί** > **Παιδική γωνιά**.
2. Πατήστε **επόμενο**, επιλέξτε ποιους τύπους περιεχομένου θέλετε να μπορούν να χρησιμοποιούν τα παιδιά σας και, στη συνέχεια, ακολουθήστε τις οδηγίες που εμφανίζονται. Εάν θέλετε να διασφαλίσετε ότι το παιδί σας δεν μπορεί να έχει πρόσβαση στη δική σας οθόνη έναρξης, μπορείτε να ορίσετε ένα PIN εισόδου.

Καθώς το Microsoft Edge δεν διατίθεται στην εφαρμογή Παιδική γωνιά, δεν χρειάζεται να σας απασχολεί ποιες τοποθεσίες Ιστού επισκέπτονται τα παιδιά σας.



Μετάβαση στη δική σας οθόνη έναρξης

Πατήστε δύο φορές το πλήκτρο λειτουργίας και κάντε σάρωση με το δάχτυλο προς τα πάνω στη δική σας οθόνη κλειδώματος. Εάν έχετε ορίσει PIN εισόδου, πληκτρολογήστε το.

Επιστροφή στην οθόνη έναρξης των παιδιών



Στη δική σας οθόνη κλειδώματος, κάντε σάρωση με το δάχτυλο προς τα αριστερά και, στη συνέχεια, στην οθόνη κλειδώματος των παιδιών, κάντε σάρωση με το δάχτυλο προς τα πάνω.

Απενεργοποίηση της οθόνης έναρξης των παιδιών

Στη δική σας οθόνη έναρξης, κάντε σάρωση με το δάχτυλο προς τα κάτω από το επάνω μέρος της οθόνης και, στη συνέχεια, πατήστε  Όλες οι ρυθμίσεις >  Λογαριασμοί > Παιδική γωνιά και ρυθμίστε την επιλογή Παιδική γωνιά σε Ανενεργό .



Εξατομίκευση των ήχων του τηλεφώνου σας

Αλλάξτε τον ήχο ειδοποίησης που χρησιμοποιεί το τηλέφωνό σας, για παράδειγμα, για τις κλήσεις, τα μηνύματα κ.λπ. ή προσθέστε τους δικούς σας ήχους ή το αγαπημένο σας τραγούδι στη συλλογή.

1. Σαρώστε με το δάχτυλο την οθόνη προς τα κάτω από το επάνω μέρος της και, στη συνέχεια, πατήστε  Όλες οι ρυθμίσεις >  Εξατομίκευση > Ήχοι > ∨.
2. Για να ακούσετε έναν ήχο κλήσης, ώστε να δείτε εάν σας αρέσει, πατήστε ▷.
3. Επιλέξτε τον ήχο κλήσης που θέλετε.

 **Συμβουλή:** Θέλετε να ορίσετε έναν συγκεκριμένο ήχο κλήσης για μια επαφή, έτσι ώστε να ξέρετε αμέσως ποιος σας καλεί; Επεξεργαστείτε τα στοιχεία επικοινωνίας της επαφής στην εφαρμογή Επαφές.

Αλλαγή του ήχου ειδοποίησης μηνύματος ή άλλων ήχων ειδοποιήσεων

Σαρώστε με το δάχτυλο την οθόνη προς τα κάτω από το επάνω μέρος της και, στη συνέχεια, πατήστε  Όλες οι ρυθμίσεις >  Σύστημα > Ειδοποιήσεις και ενέργειες. Στη λίστα Εμφάνιση ειδοποιήσεων από αυτές τις εφαρμογές, επιλέξτε την εφαρμογή στην οποία θέλετε να τραγουδί που θέλετε στο φάκελο ήχων κλήσης και, στη συνέχεια, στη λίστα Ήχος ειδοποίησης, επιλέξτε τον ήχο που θέλετε.

Οι εφαρμογές ενδέχεται να μην είναι ορατές μέχρι τη στιγμή που θα τις χρησιμοποιήσετε στο τηλέφωνό σας.

Προσθήκη νέων ήχων κλήσης στο τηλέφωνό σας

Συνδέστε το τηλέφωνό σας με τον υπολογιστή σας χρησιμοποιώντας καλώδιο USB και, στη συνέχεια, χρησιμοποιήστε το πρόγραμμα διαχείρισης αρχείων του υπολογιστή σας για να μετακινήσετε το τραγούδι που θέλετε στο φάκελο ήχων κλήσης του τηλεφώνου σας. Ο υπολογιστής σας πρέπει να έχει λειτουργικό σύστημα Windows Vista, Windows 7, Windows 8, Windows 8.1 ή Windows 10. Εναλλακτικά, μπορείτε να χρησιμοποιήσετε το OneDrive για να μεταφέρετε αρχεία στο τηλέφωνό σας.

Αφού το αρχείο μεταφερθεί στο φάκελο ήχων κλήσης του τηλεφώνου σας, το τραγούδι εμφανίζεται στη λίστα ήχων κλήσης της ρύθμισης Ήχοι.

Μπορείτε να χρησιμοποιήσετε οποιοδήποτε τραγουδί ως ήχο κλήσης εφόσον δεν προστατεύεται με την τεχνολογία Διαχείρισης δικαιωμάτων ψηφιακού περιεχομένου (DRM) και έχει μέγεθος μικρότερο από 30 MB. Οι υποστηριζόμενες μορφές είναι WMA, MP3 και M4R.

★ **Συμβουλή:** Θέλετε να δημιουργήσετε τον δικό σας, μοναδικό ήχο κλήσης; Χρησιμοποιήστε την εφαρμογή Ringtone Maker για να σας βοηθήσει. Εάν δεν έχετε ήδη την εφαρμογή στο τηλέφωνό σας, μπορείτε να κάνετε λήψη της από το www.microsoft.com.

Ρύθμιση του τηλεφώνου σας σε αθόρυβη λειτουργία

Όταν ενεργοποιείτε την αθόρυβη λειτουργία, γίνεται σίγαση όλων των ήχων κλήσης και των ήχων ειδοποίησης. Χρησιμοποιήστε αυτήν τη λειτουργία όταν βρίσκεστε, για παράδειγμα, στον κινηματογράφο ή σε σύσκεψη.

1. Πατήστε ένα από τα πλήκτρα έντασης στο πλάι του τηλεφώνου για να εμφανιστεί η γραμμή κατάστασης έντασης και, στη συνέχεια, πατήστε ∨.

2. Για να ενεργοποιήσετε την αθόρυβη λειτουργία, πατήστε □.

Η ενεργοποίηση της αθόρυβης λειτουργίας δεν επηρεάζει τις αφυπνίσεις σας. Εάν θέλετε να ξεκουραστείτε, βεβαιωθείτε ότι δεν έχετε εισερχόμενες αφυπνίσεις ή απενεργοποιήστε το τηλέφωνό σας.

Η αθόρυβη λειτουργία δεν επηρεάζει ούτε τα πολυμέσα και τις εφαρμογές σας, γι' αυτό, εξακολουθείτε να έχετε τη δυνατότητα να ακούσετε μουσική, για παράδειγμα.

★ **Συμβουλή:** Θέλετε να μην έχετε συνεχώς το τηλέφωνό σας σε αθόρυβη λειτουργία, αλλά δεν μπορείτε να απαντήσετε αυτήν τη στιγμή; Για να κάνετε σίγαση μιας εισερχόμενης κλήσης, πατήστε το πλήκτρο μείωσης έντασης.

Απενεργοποίηση της αθόρυβης λειτουργίας

Πατήστε ένα από τα πλήκτρα έντασης στο πλάι του τηλεφώνου σας, πατήστε ∨ και, στη συνέχεια, στη γραμμή κατάστασης έντασης, ορίστε το επίπεδο έντασης που θέλετε.

Απενεργοποίηση της δόνησης

Εάν δεν θέλετε να δονείται το τηλέφωνό σας, πατήστε ένα από τα πλήκτρα έντασης στο πλάι του τηλεφώνου σας και, στη συνέχεια, πατήστε ∨ > ⚙️ **Δόνηση: ενεργή.**

Cortana

Αφήστε το Cortana να κάνει ευκολότερη την καθημερινότητά σας.

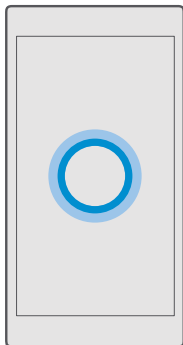

Φωνητική υποβοήθηση Cortana

Διατηρήστε τον έλεγχο της πολυάσχολης καθημερινότητάς σας – το Cortana είναι ο προσωπικός σας βοηθός, ενσωματωμένος στο τηλέφωνό σας και σε απόσταση... μόλις μιας λέξης!

Το Cortana δεν είναι διαθέσιμο σε όλες περιοχές και γλώσσες. Για πληροφορίες σχετικά με τις περιοχές και τις γλώσσες που υποστηρίζονται, μεταβείτε στη διεύθυνση **www.microsoft.com/mobile/support/cortanaregions**.

Βεβαιωθείτε ότι η γλώσσα του τηλεφώνου σας και η γλώσσα φωνητικών εντολών είναι οι ίδιες και ότι υποστηρίζονται από το Cortana. Εάν η γλώσσα του Cortana δεν υποστηρίζεται στην περιοχή σας, δοκιμάστε να αλλάξετε τις τοπικές ρυθμίσεις. Για παράδειγμα, εάν η γλώσσα του τηλεφώνου και η γλώσσα φωνητικών εντολών είναι τα Ιταλικά, ορίστε ως περιοχή την Ιταλία.

Το Cortana μπορεί να σας βοηθήσει:

- Να προγραμματίζετε συσκέψεις
- Να ορίζετε υπενθυμίσεις για σημαντικές εργασίες
- Να ορίζετε αυτόματες απαντήσεις για καλούντες όταν δεν θέλετε να σας ενοχλούν
- Αποστολή email
- Να ελέγχετε την τοποθεσία σας
- Αναζήτηση στον Ιστό και στο χώρο αποθήκευσης στο cloud
- Να λαμβάνετε ενημερωμένες πληροφορίες για την κυκλοφορία στους δρόμους, τον καιρό και πολλά άλλα

Όλα αυτά μπορείτε να τα κάνετε μόνο με τη φωνή σας, χρησιμοποιώντας ελάχιστα την οθόνη αφής. Έτσι, δεν αποσπάται η προσοχή σας από άλλες δραστηριότητες με τις οποίες ασχολείστε.

Θα πρέπει να έχετε λογαριασμό Microsoft για να χρησιμοποιήσετε το Cortana.

Ρύθμιση του Cortana

Πείτε στο Cortana λίγο περισσότερα πράγματα για εσάς, έτσι ώστε να μπορεί να σας βοηθά καλύτερα να βρίσκετε αυτό που ψάχνετε.



Το Cortana δεν είναι διαθέσιμο σε όλες περιοχές και γλώσσες. Για πληροφορίες σχετικά με τις περιοχές και τις γλώσσες που υποστηρίζονται, μεταβείτε στη διεύθυνση www.microsoft.com/mobile/support/cortanaregions.

Θα πρέπει να έχετε λογαριασμό Microsoft για να χρησιμοποιήσετε το Cortana.

1. Πατήστε το πλήκτρο αναζήτησης .
2. Ακολουθήστε τις οδηγίες που εμφανίζονται στο τηλέφωνό σας.

Για να αλλάξετε τις ρυθμίσεις σας αργότερα, πατήστε το πλήκτρο αναζήτησης  και, στη συνέχεια, πατήστε  >  **Σημειωματάριο** >  **Ρυθμίσεις**.

Εγκατάσταση μιας γλώσσας φωνητικών εντολών



Ανάλογα με την περιοχή σας και την έκδοση του Cortana που διαθέτετε, ενδέχεται να χρειαστεί να κάνετε λήψη και εγκατάσταση της αντίστοιχης γλώσσας φωνητικών εντολών προκειμένου να μπορείτε να χρησιμοποιήσετε το Cortana. Σαρώστε με το δάχτυλο την οθόνη προς τα κάτω από το επάνω μέρος της και, στη συνέχεια, πατήστε  **Όλες οι ρυθμίσεις** >  **Ώρα και γλώσσα** > **Φωνητικές εντολές**. Πατήστε  **Προσθήκη γλώσσας** και, στη συνέχεια, ακολουθήστε τις οδηγίες για να εγκαταστήσετε τη γλώσσα που θέλετε.

Αφού εγκαταστήσετε τη γλώσσα, ενδέχεται να χρειάζεται να κάνετε επανεκκίνηση του τηλεφώνου σας.

Χρήση του Cortana

Όταν κρατάτε πράγματα και στα δύο σας χέρια, αλλά θέλετε να χρησιμοποιήσετε το τηλέφωνό σας, μπορείτε να χρησιμοποιείτε τη φωνή σας για να πραγματοποιείτε κλήσεις, να προγραμματίζετε συσκέψεις, να κάνετε αναζητήσεις στον Ιστό ή να ανοίγετε εφαρμογές.



Το Cortana δεν είναι διαθέσιμο σε όλες περιοχές και γλώσσες. Για πληροφορίες σχετικά με τις περιοχές και τις γλώσσες που υποστηρίζονται, μεταβείτε στη διεύθυνση www.microsoft.com/mobile/support/cortanaregions.

1. Πατήστε το πλήκτρο αναζήτησης .
2. Πατήστε , πείτε αυτό που θέλετε να κάνετε και, στη συνέχεια, ακολουθήστε τις οδηγίες που εμφανίζονται στην οθόνη του τηλεφώνου σας.

★ **Συμβουλή:** Για να ανοίξετε γρήγορα τη φωνητική υποβοήθηση Cortana, πατήστε παρατεταμένα το πλήκτρο αναζήτησης .

★ **Παράδειγμα:** Πείτε **Οργάνωση συνάντησης** και δείτε τι θα συμβεί.

Αναγνώριση τραγουδιού με χρήση του Cortana





Όταν ακούτε ένα τραγούδι και θέλετε να μάθετε ποιο είναι, πατήστε παρατεταμένα το πλήκτρο αναζήτησης  και, στη συνέχεια, πατήστε .

Φωνητική ενεργοποίηση Cortana

Θέστε σε λειτουργία τον προσωπικό σας βοηθό λέγοντας απλώς **Hey Cortana**. Μπορείτε επίσης να μάθετε στο Cortana να αποκρίνεται μόνο στη φωνή σας.

Το Cortana δεν είναι διαθέσιμο σε όλες περιοχές και γλώσσες. Για πληροφορίες σχετικά με τις περιοχές και τις γλώσσες που υποστηρίζονται, μεταβείτε στη διεύθυνση www.microsoft.com/mobile/support/cortanaregions.

Η φωνητική ενεργοποίηση φωνητική ενεργοποίηση Cortana δεν διατίθεται σε όλες τις περιοχές ή γλώσσες και δεν υποστηρίζεται από όλα τα μοντέλα τηλεφώνων. Για πληροφορίες σχετικά με τη διαθεσιμότητά του, μεταβείτε στη διεύθυνση www.microsoft.com/mobile/support/wpfeatures.

1. Πατήστε το πλήκτρο αναζήτησης  και, στη συνέχεια, πατήστε  >  **Σημειωματάριο** >  **Ρυθμίσεις**.
2. Ρυθμίστε την επιλογή **Let Cortana respond to "Hey Cortana."** σε "Ενεργό" .

Μπορείτε τώρα να θέτετε σε λειτουργία το Cortana λέγοντας απλώς **Hey Cortana**, ακόμα και αν η οθόνη του τηλεφώνου σας είναι σε αναμονή.

Εκμάθηση του Cortana να αποκρίνεται μόνο στη φωνή σας

Πατήστε **Εκμάθηση της φωνής μου** και ακολουθήστε τις οδηγίες.



Διευκόλυνση πρόσβασης

Μάθετε πώς να κάνετε ευκολότερη τη χρήση του τηλεφώνου σας.



Χρήση του τηλεφώνου σας με άνεση

Κάντε μεγαλύτερες τις γραμματοσειρές και την οθόνη πιο άνετη στην προβολή. Μπορείτε επίσης να χρησιμοποιείτε το τηλέφωνό σας με συσκευή τηλετύπου (TTY/TDD).

Αλλαγή του μεγέθους γραμματοσειράς

1. Σαρώστε με το δάχτυλο την οθόνη προς τα κάτω από το επάνω μέρος της και, στη συνέχεια, πατήστε  **Όλες οι ρυθμίσεις** >  **Διευκόλυνση πρόσβασης**.
2. Πατήστε **Περισσότερες επιλογές** και σύρετε το ρυθμιστικό **Προσαρμογή μεγέθους κειμένου**.

Ενεργοποίηση υψηλής αντίθεσης

Σαρώστε με το δάχτυλο την οθόνη προς τα κάτω από το επάνω μέρος της και, στη συνέχεια, πατήστε  **Όλες οι ρυθμίσεις** >  **Διευκόλυνση πρόσβασης** > **Υψηλή αντίθεση** και ρυθμίστε την επιλογή **Υψηλή αντίθεση** σε **Ενεργό** .

Μεγέθυνση της οθόνης

Σαρώστε με το δάχτυλο την οθόνη προς τα κάτω από το επάνω μέρος της και, στη συνέχεια, πατήστε **Όλες οι ρυθμίσεις** > **Διευκόλυνση πρόσβασης** > **Μεγεθυντικός φακός** και ρυθμίστε την επιλογή **Μεγεθυντικός φακός οθόνης** σε **Ενεργό**. Για να κάνετε μεγέθυνση της οθόνης, πατήστε δύο φορές την οθόνη με 2 δάχτυλα. Κατά τη χρήση της λειτουργίας μεγέθυνσης, χρησιμοποιήστε 2 δάχτυλα για να μετακινηθείτε στην οθόνη. Για να διακόψετε τη μεγέθυνση, πατήστε δύο φορές την οθόνη με 2 δάχτυλα.

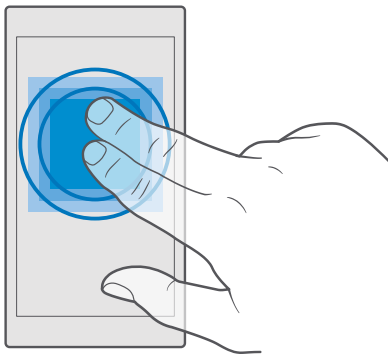

Χρήση του τηλεφώνου σας με συσκευή ΤΤΥ/ΤΔΔ

Σαρώστε με το δάχτυλο την οθόνη προς τα κάτω από το επάνω μέρος της και, στη συνέχεια, πατήστε **Όλες οι ρυθμίσεις** > **Διευκόλυνση πρόσβασης** > **Περισσότερες επιλογές** και ρυθμίστε την επιλογή **Λειτουργία ΤΤΥ** σε **Πλήρης**.

Οι διαθέσιμες λειτουργίες ΤΤΥ/ΤΔΔ ενδέχεται να διαφέρουν ανάλογα με τον πάροχο υπηρεσιών δικτύου σας.

Αποτύπωση εικόνας

Μπορείτε να κάνετε αποτύπωση εικόνων που να απεικονίζουν οτιδήποτε εμφανίζεται στην οθόνη του τηλεφώνου σας και να τις χρησιμοποιείτε σαν οποιεσδήποτε φωτογραφίες.

1. Πατήστε ταυτόχρονα το πλήκτρο αύξησης έντασης και το πλήκτρο λειτουργίας.
2. Για να προβάλετε ή να διαχειριστείτε τις εικόνες που έχετε αποτυπώσει, πατήστε **Φωτογραφίες** > **Άλμπουμ** > **Εικόνες**.

Παράταση διάρκειας ζωής μπαταρίας

Αξιοποιήστε στο έπακρο το τηλέφωνό σας καταναλώνοντας μόνο όση διάρκεια μπαταρίας χρειάζεστε. Υπάρχουν λύσεις που μπορείτε να ακολουθήσετε για να κάνετε οικονομία ενέργειας στο τηλέφωνό σας.

Για εξοικονόμηση ενέργειας:





Φορτίζετε σωστά	Πάντα να φορτίζετε πλήρως τη μπαταρία.
Επιλέγете μόνο τους ήχους που χρειάζεστε	Κάντε σίγαση ήχων που δεν χρειάζονται, όπως είναι οι ήχοι πατήματος πλήκτρων. Σαρώστε με το δάχτυλο την οθόνη προς τα κάτω από το επάνω μέρος της και, στη συνέχεια, πατήστε  Όλες οι ρυθμίσεις >  Εξατομίκευση > Ήχοι και επιλέξτε τους ήχους που θέλετε να κρατήσετε.
Χρησιμοποιείτε ενσύρματα ακουστικά	Χρησιμοποιείτε ενσύρματα ακουστικά αντί για το μεγάφωνο.
Χρησιμοποιείτε τη λειτουργία Οικονομία μπαταρίας	Μπορείτε να ρυθμίσετε το τηλέφωνό σας να εξοικονομεί ενέργεια αυτόματα όταν το επίπεδο φόρτισης της μπαταρίας είναι χαμηλό. Για να ελέγξετε την κατάσταση της μπαταρίας και για να ενεργοποιήσετε τη λειτουργία Οικονομία μπαταρίας, σαρώστε με το δάχτυλο την οθόνη προς τα κάτω από το επάνω μέρος της και, στη συνέχεια, πατήστε  Όλες οι ρυθμίσεις >  Σύστημα > Οικονομία μπαταρίας . Όταν το τηλέφωνό σας περιέρχεται σε κατάσταση οικονομίας μπαταρίας, ενδέχεται να μην μπορείτε να αλλάξετε τις ρυθμίσεις όλων των εφαρμογών.
Αλλαγή των ρυθμίσεων οθόνης τηλεφώνου	<ul style="list-style-type: none"> • Ορίστε να απενεργοποιείται η οθόνη του τηλεφώνου μετά από σύντομο χρονικό διάστημα. Σαρώστε με το δάχτυλο την οθόνη προς τα κάτω από το επάνω μέρος της και, στη συνέχεια, πατήστε  Όλες οι ρυθμίσεις >  Εξατομίκευση > Οθόνη κλειδώματος και, στη λίστα Το χρονικό όριο οθόνης λήγει μετά από:, επιλέξτε την ώρα. • Αλλάξτε τις ρυθμίσεις της οθόνης γρήγορης ματιάς. Για να δείτε στιγμιαία την ώρα και τις ειδοποιήσεις σας, σαρώστε με το δάχτυλο την οθόνη προς τα κάτω από το επάνω μέρος της και, στη συνέχεια, πατήστε  Όλες οι ρυθμίσεις >  Πρόσθετα > Οθόνη γρήγορης ματιάς και

ρυθμίστε την επιλογή **Λειτουργία** σε **30 δευτερόλεπτα**. Για να απενεργοποιήσετε την οθόνη γρήγορης ματιάς, ρυθμίστε την επιλογή **Λειτουργία** σε **Ανενεργό**. Η λειτουργία οθόνης γρήγορης ματιάς δεν υποστηρίζεται από όλα τα τηλέφωνα. Για πληροφορίες σχετικά με τη διαθεσιμότητά της, μεταβείτε στη διεύθυνση www.microsoft.com/mobile/support/wpfeatures.



Μειώστε τη φωτεινότητα της οθόνης

- Σαρώστε με το δάχτυλο την οθόνη προς τα κάτω από το επάνω μέρος της και, στη συνέχεια, πατήστε  **Όλες οι ρυθμίσεις** >  **Σύστημα** > **Οθόνη**. Βεβαιωθείτε ότι η επιλογή **Αυτόματη προσαρμογή φωτεινότητας οθόνης** είναι ρυθμισμένη σε **Ανενεργό** . Για να προσαρμόσετε τη φωτεινότητα, σύρετε το ρυθμιστικό **Επίπεδο φωτεινότητας**. Η λειτουργία αυτόματης φωτεινότητας οθόνης δεν υποστηρίζεται από όλα τα τηλέφωνα. Για πληροφορίες σχετικά με τη διαθεσιμότητά της, μεταβείτε στη διεύθυνση www.microsoft.com/mobile/support/wpfeatures.
-

Διακοπή της εκτέλεσης εφαρμογών στο παρασκήνιο

- Κλείνετε τις εφαρμογές που δεν χρησιμοποιείτε. Για να κλείσετε τις περισσότερες εφαρμογές, πατήστε παρατεταμένα το πλήκτρο επιστροφής ← και, στη συνέχεια, πατήστε  στην επάνω δεξιά γωνία των εφαρμογών που θέλετε να κλείσετε.
 - Ορισμένες εφαρμογές ενδέχεται να εκτελούνται στο παρασκήνιο χωρίς λόγο. Σαρώστε με το δάχτυλο την οθόνη προς τα κάτω από το επάνω μέρος της και, στη συνέχεια, πατήστε  **Όλες οι ρυθμίσεις** >  **Σύστημα** > **Οικονομία μπαταρίας** > **Χρήση μπαταρίας** > **Αλλαγή των ρυθμίσεων εφαρμογών στο παρασκήνιο** και απενεργοποιήστε την εφαρμογή της οποίας θέλετε να διακόψετε την εκτέλεση στο παρασκήνιο .
-



Επιλεκτική χρήση των υπηρεσιών τοποθεσίας

Απενεργοποιείτε τις υπηρεσίες τοποθεσίας όποτε δεν τις χρειάζεστε. Σαρώστε με το δάχτυλο την οθόνη προς τα κάτω από το επάνω μέρος της και, στη συνέχεια, πατήστε  **Όλες οι ρυθμίσεις** >  **Προστασία προσωπικών δεδομένων** > **Τοποθεσία** και ρυθμίστε την επιλογή **Τοποθεσία** σε "Ανεργό" .



Επιλεκτική χρήση συνδέσεων δικτύου

- Ρυθμίστε το τηλέφωνό σας να πραγματοποιεί έλεγχο για νέα email λιγότερο συχνά ή ακόμα και μόνο όποτε το ζητάτε εσείς. Πατήστε  **Αλληλογραφία του Outlook** > ... >  **Λογαριασμοί**. Επιλέξτε έναν λογαριασμό, πατήστε **Αλλαγή ρυθμίσεων συγχρονισμού γραμματοκιβωτίου** και, στη συνέχεια, επιλέξτε πόσο συχνά θέλετε να γίνεται συγχρονισμός. Εκτελέστε αυτήν τη διαδικασία για κάθε λογαριασμό email που έχετε.
- Ενεργοποιείτε το Bluetooth μόνο όποτε χρειάζεται.
- Ενεργοποιείτε το NFC μόνο όποτε το χρειάζεστε. Για να απενεργοποιήσετε τη λειτουργία αγγίγματος για κοινή χρήση, σαρώστε με το δάχτυλο την οθόνη προς τα κάτω από το επάνω μέρος της και, στη συνέχεια, πατήστε  **Όλες οι ρυθμίσεις** >  **Συσκευές** > **NFC** και ρυθμίστε την επιλογή **Αγγιγμα για κοινή χρήση** σε **Ανεργό** . Το NFC δεν υποστηρίζεται από όλα τα τηλέφωνα. Για πληροφορίες σχετικά με τη διαθεσιμότητά της, μεταβείτε στη διεύθυνση www.microsoft.com/mobile/support/wpfeatures.
- Χρησιμοποιείτε σύνδεση Wi-Fi για να συνδεθείτε στο Internet, αντί για σύνδεση δεδομένων κινητής τηλεφωνίας.
- Διακόψτε τη λειτουργία ανίχνευσης για διαθέσιμα ασύρματα δίκτυα στο τηλέφωνό σας. Σαρώστε με το δάχτυλο την οθόνη προς τα κάτω από το επάνω μέρος της και, στη συνέχεια, πατήστε παρατεταμένα .

Wi-Fi και ρυθμίστε την επιλογή **Δικτύωση Wi-Fi** σε **Ανενεργό** ☒.

- Εάν ακούτε μουσική ή χρησιμοποιείτε οποιαδήποτε άλλη λειτουργία του τηλεφώνου σας, αλλά δεν θέλετε να πραγματοποιήσετε ή να λάβετε κλήσεις, ενεργοποιήστε τη Λειτουργία πτήσης. Σαρώστε με το δάχτυλο την οθόνη προς τα κάτω από το επάνω μέρος της και, στη συνέχεια, πατήστε  **Όλες οι ρυθμίσεις** >  **Δίκτυο και ασύρματη σύνδεση** > **Λειτουργία πτήσης** και ρυθμίστε την επιλογή **Κατάσταση** σε **Ενεργό** .

Έλεγχος χρήσης μπαταρίας

Για να ελέγξετε ποιες εφαρμογές καταναλώνουν πάρα πολλή ενέργεια μειώνοντας δραστικά τη διάρκεια μπαταρίας του τηλεφώνου σας, σαρώστε με το δάχτυλο την οθόνη προς τα κάτω από το επάνω μέρος της και, στη συνέχεια, πατήστε  **Όλες οι ρυθμίσεις** >  **Σύστημα** > **Οικονομία μπαταρίας** > **Χρήση μπαταρίας**.



Οικονομία στις χρεώσεις περιαγωγής δεδομένων

Μπορείτε να κάνετε οικονομία στο κόστος περιαγωγής δεδομένων και στις χρεώσεις των τηλεφωνικών λογαριασμών σας, αλλάζοντας τις ρυθμίσεις δεδομένων κινητής τηλεφωνίας. Για να χρησιμοποιήσετε την καλύτερη δυνατή μέθοδο σύνδεσης ανάλογα με την περίπτωση, αλλάξτε τις ρυθμίσεις Wi-Fi, δεδομένων κινητής τηλεφωνίας και λήψης email.

"Περιοχή δεδομένων" σημαίνει ότι χρησιμοποιείτε το τηλέφωνό σας για να λαμβάνετε δεδομένα μέσω δικτύων τα οποία δεν ανήκουν ή δεν τελούν υπό την εμπορική εκμετάλλευση του παρόχου υπηρεσιών δικτύου σας. Η σύνδεση στο Internet κατά την περιαγωγή, ιδιαίτερα όταν βρίσκεστε στο εξωτερικό, είναι δυνατό να αυξήσει σημαντικά τις χρεώσεις δεδομένων.

Σε γενικές γραμμές, η χρήση σύνδεσης Wi-Fi είναι πιο γρήγορη και λιγότερο ακριβή σε σχέση με τη χρήση σύνδεσης δεδομένων κινητής τηλεφωνίας. Εάν είναι διαθέσιμες και οι δύο συνδέσεις, σύνδεση Wi-Fi και σύνδεση δεδομένων κινητής τηλεφωνίας, το τηλέφωνό σας χρησιμοποιεί τη σύνδεση Wi-Fi.

Σύνδεση σε δίκτυο Wi-Fi

1. Σαρώστε με το δάχτυλο την οθόνη προς τα κάτω από το επάνω μέρος της και, στη συνέχεια, πατήστε παρατεταμένα  **Wi-Fi**.
2. Βεβαιωθείτε ότι η επιλογή **Δικτύωση Wi-Fi** είναι ρυθμισμένη σε **Ενεργό** .
3. Επιλέξτε τη σύνδεση που θέλετε να χρησιμοποιήσετε.

Κλείσιμο της σύνδεσης δεδομένων κινητής τηλεφωνίας

Σαρώστε με το δάχτυλο την οθόνη προς τα κάτω από το επάνω μέρος της και, στη συνέχεια, πατήστε Όλες οι ρυθμίσεις > Δίκτυο και ασύρματη σύνδεση > **Κινητή τηλεφωνία και SIM** και ρυθμίστε την επιλογή **Σύνδεση δεδομένων** σε **Ανενεργό** .

Συμβουλή: Για να παρακολουθήσετε τη χρήση δεδομένων που κάνετε, πατήστε Όλες οι ρυθμίσεις > Δίκτυο και ασύρματη σύνδεση > **Χρήση δεδομένων**.

Διακοπή περιαγωγής δεδομένων

Σαρώστε με το δάχτυλο την οθόνη προς τα κάτω από το επάνω μέρος της και, στη συνέχεια, πατήστε Όλες οι ρυθμίσεις > Δίκτυο και ασύρματη σύνδεση > **Κινητή τηλεφωνία και SIM** και, κάτω από τη SIM που χρησιμοποιείτε για δεδομένα κινητής τηλεφωνίας, ρυθμίστε την επιλογή **Επιλογές περιαγωγής δεδομένων** σε **να μην γίνει περιαγωγή**.

Λήψη email λιγότερο συχνά

Για να ρυθμίσετε το τηλέφωνό σας να πραγματοποιεί έλεγχο για νέα email λιγότερο συχνά ή ακόμα και μόνο όποτε το ζητάτε εσείς, πατήστε **Αλληλογραφία του Outlook** > ... > **Λογαριασμοί**. Επιλέξτε έναν λογαριασμό, πατήστε **Αλλαγή ρυθμίσεων συγχρονισμού γραμματοκιβωτίου** και, στη συνέχεια, επιλέξτε πόσο συχνά θέλετε να γίνεται συγχρονισμός. Εάν έχετε περισσότερους από έναν λογαριασμούς email, αλλάξτε τη ρύθμιση για όλους τους λογαριασμούς σας.

Γραφή κειμένου

Μάθετε πώς να γράφετε κείμενο γρήγορα και αποδοτικά χρησιμοποιώντας το πληκτρολόγιο του τηλεφώνου σας.

Χρήση του πληκτρολογίου επί της οθόνης

Η γραφή κειμένου με το πληκτρολόγιο επί της οθόνης είναι εύκολη υπόθεση. Μπορείτε να χρησιμοποιήσετε το πληκτρολόγιο κρατώντας το τηλέφωνο είτε με κατακόρυφο είτε με οριζόντιο προσανατολισμό. Μπορείτε να γράφετε μηνύματα πατώντας τα γράμματα ή σαρώνοντας με το δάχτυλο την οθόνη ανάμεσα στα γράμματα.

Πατήστε ένα πλαίσιο κειμένου.

- 1 Πλήκτρα χαρακτήρων
- 2 Πλήκτρο shift
- 3 Ελεγκτής δρομέα
- 4 Πλήκτρο αριθμών και συμβόλων
- 5 Πλήκτρο smiley
- 6 Πλήκτρο κόμματος
- 7 Πλήκτρο space
- 8 Πλήκτρο enter
- 9 Πλήκτρο backspace

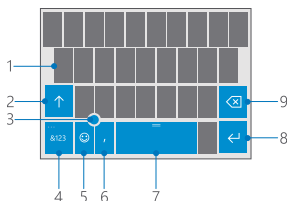

Η διάταξη του πληκτρολογίου μπορεί να ποικίλλει ανάλογα με τις διάφορες εφαρμογές και γλώσσες.

Γραφή κειμένου με σάρωση της οθόνης με το δάχτυλο

Ξεκινήστε τη σάρωση με το δάχτυλο από το πρώτο γράμμα της λέξης που θέλετε να γράψετε και, στη συνέχεια, σχεδιάστε μια "διαδρομή" από γράμμα σε γράμμα. Σηκώστε το δάχτυλό σας από την οθόνη μετά το τελευταίο γράμμα. Για να συνεχίσετε, εξακολουθήστε να σαρώνετε με το δάχτυλο την οθόνη ανάμεσα στα γράμματα, χωρίς να πατήσετε το πλήκτρο space. Το τηλέφωνό σας προσθέτει τα διαστήματα αυτόματα.

Δεν υποστηρίζονται όλες οι γλώσσες.

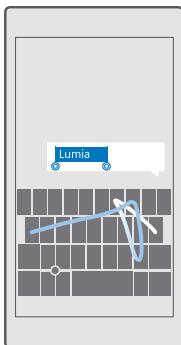

Εναλλαγή μεταξύ κεφαλαίων και πεζών χαρακτήρων

Πατήστε το πλήκτρο shift. Για να ενεργοποιήσετε τη λειτουργία εισαγωγής μόνο κεφαλαίων χαρακτήρων (Caps Lock), πατήστε δύο φορές το πλήκτρο. Για να επιστρέψετε στην κανονική λειτουργία εισαγωγής, πατήστε ξανά το πλήκτρο shift.

Πληκτρολόγηση αριθμού ή ειδικού χαρακτήρα

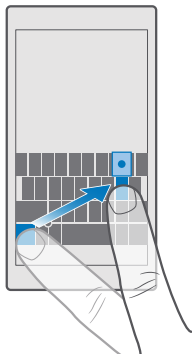

Πατήστε το πλήκτρο αριθμών και συμβόλων. Για να εμφανιστούν περισσότερα πλήκτρα ειδικών χαρακτήρων, πατήστε ☺. Ορισμένα πλήκτρα ειδικών χαρακτήρων εμφανίζουν περισσότερα σύμβολα. Για να εμφανιστούν περισσότερα σύμβολα, πατήστε παρατεταμένα ένα σύμβολο ή έναν ειδικό χαρακτήρα.

★ **Συμβουλή:** Για να πληκτρολογήσετε γρήγορα έναν αριθμό ή έναν ειδικό χαρακτήρα, πατήστε παρατεταμένα το πλήκτρο αριθμών και συμβόλων και, συγχρόνως, σύρετε το δάχτυλό σας στο χαρακτήρα που θέλετε και ύστερα σηκώστε το δάχτυλό σας.



- ★ **Συμβουλή:** Για να βάλετε τελεία στο τέλος μιας πρότασης και να αρχίσετε καινούρια πρόταση, πατήστε δύο φορές το πλήκτρο space.

Αντιγραφή ή επικόλληση κειμένου

Πατήστε μια λέξη, σύρετε τους κύκλους που υπάρχουν πριν και μετά τη λέξη για να επισημάνετε το μήμα του κειμένου που θέλετε να αντιγράψετε και, στη συνέχεια, ανάλογα με την εφαρμογή, πατήστε **Αντιγραφή** ή . Για να επικολλήσετε το κείμενο, ανάλογα με την εφαρμογή, πατήστε **Επικόλληση** ή .

Προσθήκη τόνου σε ένα χαρακτήρα

Πατήστε παρατεταμένα το χαρακτήρα και, στη συνέχεια, πατήστε τον τόνο ή τον τονισμένο χαρακτήρα, εφόσον υποστηρίζονται από το πληκτρολόγιό σας.

Διαγραφή χαρακτήρα

Πατήστε το πλήκτρο backspace.

Εναλλαγή μεταξύ των γλωσσών γραφής

Σαρώστε το πλήκτρο space προς τα αριστερά ή προς τα δεξιά, μέχρι να εμφανιστεί η γλώσσα στην οποία θέλετε να γράψετε.

- ★ **Συμβουλή:** Εάν το πληκτρολόγιό σας διαθέτει πλήκτρο γλώσσας (το οποίο βρίσκεται ανάμεσα στο πλήκτρο αριθμών και συμβόλων και το πλήκτρο κόμματος), πατήστε το.

Μετακίνηση του δρομέα με τον ελεγκτή δρομέα

Για να μετακινήσετε το δρομέα από έναν χαρακτήρα ή από μία γραμμή σε έναν άλλο ή άλλη, πατήστε παρατεταμένα τον ελεγκτή δρομέα και, στη συνέχεια, σύρετε το δάχτυλό σας προς την κατεύθυνση που θέλετε.

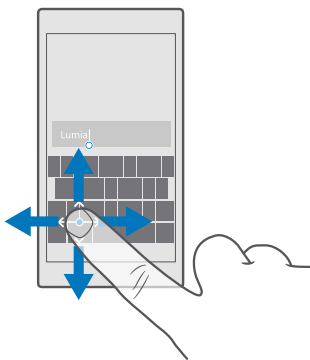

Χρήση προτεινόμενων λέξεων πληκτρολογίου

Το τηλέφωνό σας σας προτείνει λέξεις καθώς γράφετε, για να σας βοηθήσει να γράφετε γρηγορότερα και με μεγαλύτερη ακρίβεια. Οι προτεινόμενες λέξεις ενδέχεται να μην είναι διαθέσιμες σε όλες τις γλώσσες.

Όταν ξεκινάτε να γράφετε μια λέξη, το τηλέφωνό σας σας προτείνει πιθανές λέξεις. Όταν η λέξη που θέλετε εμφανιστεί στη γραμμή προτεινόμενων λέξεων, επιλέξτε την. Για να δείτε περισσότερες προτεινόμενες λέξεις, σαρώστε με το δάχτυλο την οθόνη προς τα αριστερά.

- ★ **Συμβουλή:** Εάν η προτεινόμενη λέξη επισημαίνεται με έντονους χαρακτήρες, το τηλέφωνό σας τη χρησιμοποιεί αυτόματα για να αντικαταστήσει τη λέξη που γράφετε. Εάν η λέξη δεν είναι σωστή, πατήστε την για να εμφανιστεί η αρχική λέξη και μερικές άλλες προτεινόμενες λέξεις.

Διόρθωση λέξης

Εάν διαπιστώσετε ότι έχετε γράψει μια λέξη με λανθασμένη ορθογραφία, πατήστε την για να σας εμφανιστούν προτάσεις για διόρθωση της λέξης.

Προσθήκη νέας λέξης στο λεξικό

Εάν η λέξη που θέλετε δεν υπάρχει στο λεξικό, γράψτε τη λέξη, πατήστε την και, στη συνέχεια, πατήστε το σύμβολο "συν" (+) στη γραμμή προτεινόμενων λέξεων. Επίσης, το τηλέφωνό σας "μαθαίνει" νέες λέξεις όταν τις έχετε γράψει επανειλημμένα μερικές φορές.

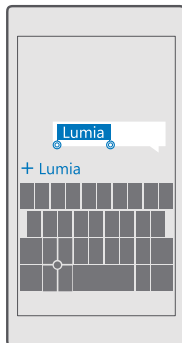

Απενεργοποίηση προτεινόμενων λέξεων

Σαρώστε με το δάχτυλο την οθόνη προς τα κάτω από το επάνω μέρος της και, στη συνέχεια, πατήστε **Όλες οι ρυθμίσεις** > **Ωρα και γλώσσα** > **Πληκτρολόγιο**. Πατήστε το πληκτρολόγιο της γλώσσας σας και, στη συνέχεια, καταργήστε την επιλογή του πλαίσιου ελέγχου **Προτάσεις κειμένου**.

Προσθήκη γλώσσας γραφής

Μπορείτε να προσθέσετε περισσότερες από μία γλώσσες γραφής στο πληκτρολόγιό σας και να εναλλάσσετε μεταξύ αυτών των γλωσσών καθώς γράφετε.

1. Σαρώστε με το δάχτυλο την οθόνη προς τα κάτω από το επάνω μέρος της και, στη συνέχεια, πατήστε **Όλες οι ρυθμίσεις** > **Ωρα και γλώσσα** > **Πληκτρολόγιο** > **+** **Προσθήκη**.
2. Επιλέξτε τις γλώσσες στις οποίες θέλετε να γράφετε και, στη συνέχεια, πατήστε **✓**.

★ **Συμβουλή:** Για να αφαιρέσετε ένα προεγκατεστημένο πληκτρολόγιο, πατήστε παρατεταμένα τη γλώσσα που δεν θέλετε να χρησιμοποιείτε πλέον και, στη συνέχεια, πατήστε **κατάργηση**.

★ **Συμβουλή:** Για να προσθέσετε μια γλώσσα στο τηλέφωνό σας, σαρώστε με το δάχτυλο την οθόνη προς τα κάτω από το επάνω μέρος της και, στη συνέχεια, πατήστε **Όλες οι ρυθμίσεις** > **Ωρα και γλώσσα** > **Γλώσσα** > **+** **Προσθήκη γλωσσών**. Για να καταργήσετε μια γλώσσα, πατήστε παρατεταμένα τη γλώσσα που θέλετε να καταργήσετε και, στη συνέχεια, πατήστε **Κατάργηση**.

Εναλλαγή μεταξύ των γλωσσών καθώς γράφετε

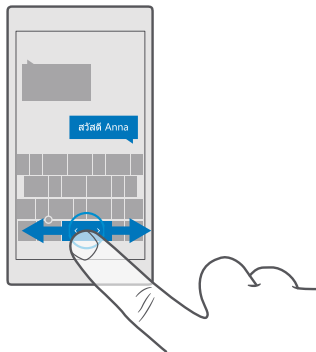

Σαρώστε το πλήκτρο space προς τα αριστερά ή προς τα δεξιά, μέχρι να εμφανιστεί η γλώσσα στην οποία θέλετε να γράψετε. Η διάταξη πληκτρολογίου και οι προτεινόμενες λέξεις αλλάζουν ανάλογα με τη γλώσσα που έχετε επιλέξει.



Μετακίνηση του πληκτρολογίου για γραφή με το ένα χέρι

Εάν το τηλέφωνό σας διαθέτει μεγάλη οθόνη, μπορείτε να μετακινήσετε το πληκτρολόγιο στην οθόνη, έτσι ώστε να γράφετε εύκολα με το ένα χέρι.

Μετακίνηση του πληκτρολογίου προς τα αριστερά ή προς τα δεξιά

1. Ανάλογα με τις ρυθμίσεις του τηλεφώνου σας, πατήστε παρατεταμένα το πλήκτρο αριθμών και συμβόλων ή το πλήκτρο γλώσσας.
2. Πατήστε .
3. Πατήστε  ή .

Μετακίνηση του πληκτρολογίου προς τα πάνω ή προς τα κάτω

Πατήστε παρατεταμένα το πλήκτρο space και, στη συνέχεια, σύρετε το πληκτρολόγιο προς τα πάνω ή προς τα κάτω.

Ρολόι και ημερολόγιο

Παρακολουθήστε το χρόνο – μάθετε πώς να χρησιμοποιείτε το τηλέφωνό σας ως ρολόι, καθώς και ως ξυπνητήρι, και πώς να διατηρείτε ενημερωμένες τις συναντήσεις, τις εργασίες και τα προγράμματά σας.

Ορισμός αφύπνισης

Μπορείτε να χρησιμοποιείτε το τηλέφωνό σας ως ξυπνητήρι και να ορίσετε ακόμα και το αγαπημένο σας τραγούδι ως ήχο αφύπνισης.

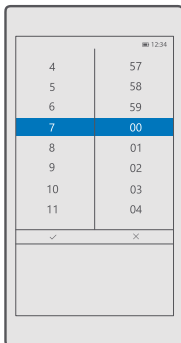

1. Πατήστε **Αφυπνίσεις και Ρολόι** > +.
2. Ορίστε την ώρα και πατήστε ✓.
3. Συμπληρώστε τα υπόλοιπα στοιχεία της αφύπνισης και, στη συνέχεια, πατήστε .

★ **Συμβουλή:** Είστε πάρα πολύ κουρασμένοι για να ασχοληθείτε εσείς οι ίδιοι με τη ρύθμιση της αφύπνισης; Πατήστε παρατεταμένα το πλήκτρο αναζήτησης και, στη συνέχεια, πείτε στο Cortana για πότε θέλετε την αφύπνιση.

Για να ηχήσει η αφύπνιση, το τηλέφωνό σας θα πρέπει να είναι ενεργοποιημένο.

★ **Συμβουλή:** Μπορείτε να βλέπε γρήγορα την ώρα της επόμενης ενεργής αφύπνισης, εάν καρφίτσώσετε την εφαρμογή Αφυπνίσεις και Ρολόι στην οθόνη έναρξης. Το μέγεθος πλακιδίου πρέπει να είναι τουλάχιστον μεσαίο.

Χρήση του αγαπημένου σας τραγουδιού ως ήχου αφύπνισης

Συνδέστε το τηλέφωνό σας με τον υπολογιστή σας χρησιμοποιώντας καλώδιο USB και, στη συνέχεια, χρησιμοποιήστε το πρόγραμμα διαχείρισης αρχείων του υπολογιστή σας για να μετακινήσετε το τραγούδι που θέλετε στο φάκελο **Μουσική** του τηλεφώνου σας. Για να ορίσετε το τραγούδι ως ήχο αφύπνισης, πατήστε **Αφυπνίσεις και Ρολόι** > + > **Ήχος** > **Επιλογή από τη μουσική μου** > **Αυτή η συσκευή** > **Μουσική** και, στη συνέχεια, επιλέξτε το τραγούδι που θέλετε να χρησιμοποιήσετε ως ήχο αφύπνισης.

Μπορείτε επίσης να επιλέξετε από τη μουσική που έχετε αποστείλει στο OneDrive.

Μπορείτε να χρησιμοποιήσετε οποιοδήποτε τραγούδι ως ήχο κλήσης εφόσον δεν προστατεύεται με την τεχνολογία Διαχείρισης δικαιωμάτων ψηφιακού περιεχομένου (DRM) και έχει μέγεθος μικρότερο από 30 MB.

Ο υπολογιστής σας πρέπει να έχει λειτουργικό σύστημα Windows Vista, Windows 7, Windows 8, Windows 10 ή μεταγενέστερο.

Αναβολή αφύπνισης

Εάν δεν θέλετε να σηκωθείτε από το κρεβάτι τώρα αμέσως, όταν ηχηθεί η αφύπνιση, πατήστε **Αναβολή**. Πρωτού αναβάλετε την αφύπνιση, μπορείτε να αλλάξετε την ώρα αναβολής.

Απενεργοποίηση αφύπνισης





Πατήστε  **Αφυπνίσεις και Ρολόι** και, στη συνέχεια, ρυθμίστε την αφύπνιση σε **Ανεργό** .



Διαγραφή αφύπνισης

Πατήστε την αφύπνιση και  **διαγραφή**.



Μη αυτόματη ενημέρωση ώρας και ημερομηνίας

Εάν δεν θέλετε το τηλέφωνό σας να ενημερώνει αυτόματα την ώρα και την ημερομηνία, μπορείτε επίσης να τις ρυθμίζετε εσείς οι ίδιοι, μη αυτόματα.



1. Σαρώστε με το δάχτυλο την οθόνη προς τα κάτω από το επάνω μέρος της και, στη συνέχεια, πατήστε  **Όλες οι ρυθμίσεις** >  **Ώρα και γλώσσα** > **Ημερομηνία και ώρα**.
2. Ρυθμίστε την επιλογή **Αυτόματη ρύθμιση ημερομηνίας και ώρας** σε **Ανεργό**  και, στη συνέχεια, επεξεργαστείτε την ώρα και την ημερομηνία.
3. Ρυθμίστε την επιλογή **Αυτόματη ρύθμιση ζώνης ώρας** σε **Ανεργό**  και, στη συνέχεια, αλλάξτε τη ρύθμιση για την επιλογή **Ζώνη ώρας**.

 **Συμβουλή:** Για να αλλάξετε το πώς θα εμφανίζονται οι ημερομηνίες, σαρώστε με το δάχτυλο την οθόνη προς τα κάτω από το επάνω μέρος της και, στη συνέχεια, πατήστε  **Όλες οι ρυθμίσεις** >  **Ώρα και γλώσσα** > **Περιοχή** > **Τοπική μορφή**, επιλέξτε την περιοχή σας και κάντε επανεκκίνηση του τηλεφώνου σας.



Αλλαγή του ρολογιού σε 24ωρη μορφή ώρας

Σαρώστε με το δάχτυλο την οθόνη προς τα κάτω από το επάνω μέρος της και, στη συνέχεια, πατήστε  **Όλες οι ρυθμίσεις** >  **Ώρα και γλώσσα** > **Ημερομηνία και ώρα**. Ρυθμίστε την επιλογή **24ωρη προβολή** σε **Ενεργό** .

Αυτόματη ενημέρωση ώρας και ημερομηνίας

Σαρώστε με το δάχτυλο την οθόνη προς τα κάτω από το επάνω μέρος της και, στη συνέχεια, πατήστε  **Όλες οι ρυθμίσεις** >  **Ώρα και γλώσσα** > **Ημερομηνία και ώρα**. Ρυθμίστε την επιλογή **Αυτόματη ρύθμιση ημερομηνίας και ώρας** σε **Ενεργό** .

Αυτόματη ενημέρωση της ζώνης ώρας όταν ταξιδεύετε στο εξωτερικό

Σαρώστε με το δάχτυλο την οθόνη προς τα κάτω από το επάνω μέρος της και, στη συνέχεια, πατήστε  **Όλες οι ρυθμίσεις** >  **Ώρα και γλώσσα** > **Ημερομηνία και ώρα**. Ρυθμίστε την επιλογή **Αυτόματη ρύθμιση ζώνης ώρας** σε **Ενεργό** .



Έλεγχος της ώρας σε άλλη χώρα

Θέλετε να δείτε εάν ένας φίλος σας που βρίσκεται σε άλλη ήπειρο είναι ξύπνιος αυτήν τη στιγμή; Δείτε τι ώρα είναι σε διάφορα μέρη του κόσμου.

1. Πατήστε  **Αφυπνίσεις και Ρολόι** >  **Παγκόσμια ώρα** > **+**.
2. Ξεκινήστε να γράφετε το όνομα της τοποθεσίας και, στη συνέχεια, επιλέξτε το όνομα τοποθεσίας που θέλετε από τη λίστα προτεινόμενων αποτελεσμάτων.





- ★ **Συμβουλή:** Κουραστήκατε να πληκτρολογείτε; Πατήστε , πείτε στο Cortana την τοποθεσία που αναζητάτε και πατήστε την.
- ★ **Συμβουλή:** Για μια κοντινότερη ματιά στο χάρτη, πατήστε το όνομα τοποθεσίας.

Προβολή της νύχτας και της ημέρας στα διάφορα μέρη του κόσμου

Πατήστε  **Αφυπνίσεις και Ρολόι** >  **Παγκόσμια ώρα** >  και, στη συνέχεια, σαρώστε με το δάχτυλο την οθόνη προς τα αριστερά και προς τα δεξιά κατά μήκος της γραμμής ώρας.



Χρήση του χρονομέτρου αντίστροφης μέτρησης

Τέρμα πια στα καμένα φαγητά – χρησιμοποιήστε το χρονομέτρο αντίστροφης μέτρησης για να μετράτε τους χρόνους μαγειρέματος.

1. Πατήστε  **Αφυπνίσεις και Ρολόι** >  **Χρονοδια-κόπτης** > **+**.
2. Ορίστε τη διάρκεια και πατήστε  > .
3. Για να ξεκινήσει η αντίστροφη μέτρηση, πατήστε **▷**.



- ★ **Συμβουλή:** Για παύση, πατήστε **||**. Για να ξεκινήσει ξανά η αντίστροφη μέτρηση, πατήστε **○**.

Προβολή του χρονομέτρου αντίστροφης μέτρησης σε πλήρη οθόνη

Πατήστε . Για να επιστρέψετε στην κανονική προβολή, πατήστε .



Χρήση του χρονομέτρου

Χρησιμοποιήστε το χρονομέτρο για να παρακολουθείτε τη βελτίωση των επιδόσεών σας στο τρέξιμο.

1. Πατήστε  **Αφυπνίσεις και Ρολόι** >  **Χρονομέτρο** > **▷**.
2. Για να αποθηκεύσετε το χρόνο γύρου σας ή το χρόνο split σας, πατήστε **□**.

- ★ **Συμβουλή:** Θέλετε να ενημερώσετε έναν φίλο σας για το νέο σας ατομικό ρεκόρ; Για να του κοινοποιήσετε το χρόνο σας, πατήστε  και τον τρόπο κοινοποίησης που θέλετε.



Προβολή του χρονομέτρου σε πλήρη οθόνη

Πατήστε . Για να επιστρέψετε στην κανονική προβολή, πατήστε .

Προσθήκη συνάντησης

Για να θυμάστε μια συνάντηση ή ένα συμβάν, προσθέστε την στο Ημερολόγιο Outlook.

Για να προβάλετε ένα ημερολόγιο, θα πρέπει να προσθέσετε έναν λογαριασμό, όπως το λογαριασμό σας Microsoft, στο τηλέφωνό σας.

1. Πατήστε  **Ημερολόγιο του Outlook** > **+**.
2. Πληκτρολογήστε τα στοιχεία που θέλετε και, στη συνέχεια, ορίστε την ώρα.
3. Εάν θέλετε η συνάντηση να επαναλαμβάνεται σε συγκεκριμένες ημέρες, πατήστε **⋯** >  **Επανάληψη** και συμπληρώστε τα στοιχεία.
4. Για να προσθέσετε μια υπενθύμιση, πατήστε **⋯** > **>** και την ώρα που θέλετε.
5. Όταν τελειώσετε, πατήστε .

★ **Συμβουλή:** Για να επεξεργαστείτε ένα συμβάν, πατήστε το συμβάν που θέλετε και  **Επεξεργασία** και, στη συνέχεια, επεξεργαστείτε τα στοιχεία που θέλετε.

Αποστολή πρόσκλησης σε σύσκεψη

Κατά τη δημιουργία ενός συμβάντος, πατήστε **Επαφές** και το πλαίσιο αναζήτησης και, στη συνέχεια, ξεκινήστε να γράφετε ένα όνομα. Η λίστα φιλτράρεται καθώς γράφετε.

Μπορείτε να στείλετε προσκλήσεις σε σύσκεψη σε επαφές που περιλαμβάνουν διεύθυνση email στα στοιχεία επικοινωνίας τους.

Δημιουργία συμβάντος σε άλλο ημερολόγιο

Πατήστε  **Ημερολόγιο του Outlook** > +. Από προεπιλογή, τα συμβάντα σας καταχωρίζονται στο Ημερολόγιο Outlook. Εάν έχετε, για παράδειγμα, ένα κοινόχρηστο ημερολόγιο με την οικογένειά σας, μπορείτε να δημιουργήσετε το συμβάν και να τους το κοινοποιήσετε στη στιγμή. Για να αλλάξετε ημερολόγιο κατά τη δημιουργία του συμβάντος, πατήστε το όνομα ημερολογίου και, στη συνέχεια, πατήστε ∨ και το ημερολόγιο που θέλετε να χρησιμοποιήσετε.

★ **Παράδειγμα:** Μπορείτε να δημιουργήσετε ένα συμβάν σε ένα ημερολόγιο που χρησιμοποιείτε από κοινού με άλλα άτομα, όπως στο ημερολόγιο εργασίας σας, έτσι ώστε να γνωρίζουν πότε είστε απασχολημένοι.

Αλλαγή της κατάστασής σας για ένα συμβάν



Κατά τη δημιουργία ενός συμβάντος, πατήστε ... και επιλέξτε την κατάσταση που θέλετε.

Δημιουργία ιδιωτικής συνάντησης

Κατά τη δημιουργία ενός συμβάντος, πατήστε ... >  **Απόκρυψη**.

Το συμβάν δεν εμφανίζεται στα κοινόχρηστα ημερολόγια.

Διαγραφή συνάντησης

Πατήστε  **Ημερολόγιο του Outlook** και, στη συνέχεια, πατήστε το συμβάν και .

Χρήση πολλών ημερολογίων

Όταν ρυθμίσετε τους λογαριασμούς email ή κοινωνικών δικτύων σας στο τηλέφωνό σας, μπορείτε να συγχρονίζετε τα ημερολόγια από όλους τους λογαριασμούς σας στο ίδιο μέρος.

1. Πατήστε  **Ημερολόγιο του Outlook**.

2. Για να εμφανίσετε ή να αποκρύψετε ένα ημερολόγιο, πατήστε ≡ και, στη συνέχεια, πατήστε ή καθαρίστε το πλαίσιο ελέγχου δίπλα από το αντίστοιχο όνομα ημερολογίου.



Όταν ένα ημερολόγιο αποκρύπτεται, τα συμβάντα και οι υπενθυμίσεις αυτού του ημερολογίου δεν εμφανίζονται στις διάφορες προβολές ημερολογίου.

Το ημερολόγιο γενεθλίων συγκεντρώνει τις πληροφορίες γενεθλίων από τους λογαριασμούς κοινωνικών δικτύων σας.

Δεν μπορείτε να προσθέσετε νέα ημερολόγια στο τηλέφωνό σας, αλλά μπορείτε να επιλέξετε ποια ημερολόγια από τους διάφορους λογαριασμούς σας θέλετε να βλέπετε.







Προσθήκη λογαριασμού στο ημερολόγιο

Συγκεντρώστε τα ημερολόγια από τους διάφορους λογαριασμούς σας στο ίδιο μέρος.



1. Πατήστε  **Ημερολόγιο του Outlook** > ... >  **Λογαριασμοί** > + **Προσθήκη λογαριασμού**.
2. Επιλέξτε το λογαριασμό σας, πραγματοποιήστε είσοδο σε αυτόν και πατήστε **Τέλος**.

Εναλλαγή μεταξύ προβολών ημερολογίου

Δείτε το αναλυτικό πρόγραμμά σας για μια ημέρα ή έναν μήνα με μία ματιά – περιηγηθείτε στο ημερολόγιό σας μέσα από διάφορες προβολές.

1. Πατήστε  **Ημερολόγιο του Outlook** > .
2. Για να δείτε το πρόγραμμα της ημέρας σας ανά ώρα, πατήστε .
3. Για να δείτε το πρόγραμμά σας για ολόκληρη την εβδομάδα, πατήστε .
4. Για να δείτε μόνο τις ημέρες με συμβάντα, πατήστε .
5. Για να επιστρέψετε στη σημερινή ημέρα, πατήστε .

Ενεργοποίηση και απενεργοποίηση των αριθμών εβδομάδας

Πατήστε  **Ημερολόγιο του Outlook** > ... >  **Ρυθμίσεις** > **Ρυθμίσεις ημερολογίου** και, στη συνέχεια, πατήστε  για να ανοίξετε το μενού αριθμών εβδομάδας και πατήστε την επιλογή που θέλετε.

Εναλλαγή μεταξύ τύπων ημερολογίου

Εάν έχετε φίλους και συνεργάτες σε διάφορα μέρη του κόσμου, μπορεί να θελήσετε να μάθετε πότε γιορτάζουν τις παραδοσιακές αργίες τους ή τι ημερομηνία έχουν στην περιοχή τους σήμερα. Απλώς κάντε εναλλαγή μεταξύ των διάφορων τύπων ημερολογίου.

1. Πατήστε  **Ημερολόγιο του Outlook** > ... >  **Ρυθμίσεις** > **Ρυθμίσεις ημερολογίου**.
2. Πατήστε το πλαίσιο ελέγχου **Ενεργοποίηση**.
3. Πατήστε  και τη γλώσσα και το ημερολόγιο που θέλετε.

Οι ημερομηνίες του εναλλακτικού ημερολογίου εμφανίζονται στην προβολή ημερολογίου στα δεξιά.

Τηλέφωνο με δύο SIM

Μπορείτε να έχετε 2 SIM στο τηλέφωνό σας, για παράδειγμα, τη μία για την εργασία σας και την άλλη για προσωπική χρήση.

Λειτουργίες dual SIM

Θέλετε να μην μπερδεύεται η δουλειά σας με τον ελεύθερο χρόνο σας; Ή έχετε φθηνότερη σύνδεση δεδομένων στη μία σας κάρτα SIM; Εάν έχετε τηλέφωνο dual SIM, μπορείτε να χρησιμοποιείτε ταυτόχρονα 2 κάρτες SIM.

Η λειτουργία dual SIM δεν υποστηρίζεται από όλα τα τηλέφωνα. Για πληροφορίες σχετικά με τη διαθεσιμότητά της, μεταβείτε στη διεύθυνση www.microsoft.com/mobile/support/wpfeatures.

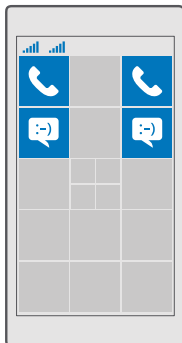

Το τηλέφωνό σας δείχνει την κατάσταση δικτύου ξεχωριστά για κάθε μία από τις δύο SIM.

Μπορείτε να επιλέξετε τη SIM που θέλετε να χρησιμοποιήσετε απευθείας από την οθόνη έναρξης. Για παράδειγμα, για να πραγματοποιήσετε μια κλήση ή να ελέγξετε τα μηνύματά σας, απλώς πατήστε το πλακίδιο που θέλετε για τη SIM 1 ή τη SIM 2. Ή, εάν προτιμάτε να έχετε ένα μόνο πλακίδιο, μπορείτε να συνδέσετε τα πλακίδια. Όταν τα πλακίδια είναι συνδεδεμένα, μπορείτε να εναλλάσσετε γρήγορα μεταξύ των SIM, ακόμα και κατά τη διάρκεια της πραγματοποίησης κλήσης.

Εάν έχετε αποφασίσει ότι θέλετε να χρησιμοποιείτε πάντοτε την ίδια SIM για μια συγκεκριμένη επαφή, για παράδειγμα, τη SIM εργασίας για έναν συνάδελφό σας, μπορείτε να ορίσετε τις προσωπικές σας προτιμήσεις SIM στην επιλογή Επαφές.

Και οι δύο κάρτες SIM είναι διαθέσιμες ταυτόχρονα όταν η συσκευή δεν χρησιμοποιείται, ωστόσο όσο είναι ενεργή η μία κάρτα SIM, για παράδειγμα, κατά την πραγματοποίηση κλήσης, η άλλη ενδέχεται να μην είναι διαθέσιμη.

★ Συμβουλή: Θέλετε να είστε σίγουροι ότι δεν πρόκειται να χάσετε ούτε μία κλήση στη μία SIM ενώ έχετε ήδη μια ενεργή κλήση στην άλλη; Χρησιμοποιήστε τη λειτουργία Smart dual SIM για να ορίσετε να προωθούνται οι κλήσεις σας αμφίδρομα μεταξύ των δύο SIM ή προς ένα άλλο τηλέφωνο. Για πληροφορίες σχετικά με τη διαθεσιμότητα αυτής της λειτουργίας, επικοινωνήστε με τον πάροχο υπηρεσιών δικτύου σας.

Διαχείριση καρτών SIM

Θέλετε να μην μπερδεύεται η δουλειά σας με τον ελεύθερο χρόνο σας; Ή έχετε φθηνότερη σύνδεση δεδομένων στη μία σας κάρτα SIM; Μπορείτε να επιλέξετε εσείς τη SIM που θέλετε να χρησιμοποιήσετε.

Η λειτουργία dual SIM δεν υποστηρίζεται από όλα τα τηλέφωνα. Για πληροφορίες σχετικά με τη διαθεσιμότητά της, μεταβείτε στη διεύθυνση www.microsoft.com/mobile/support/wpfeatures.

Επιλογή της SIM που θα χρησιμοποιείται για σύνδεση δεδομένων

1. Σαρώστε με το δάχτυλο την οθόνη προς τα κάτω από το επάνω μέρος της και, στη συνέχεια, πατήστε **Όλες οι ρυθμίσεις > Δίκτυο και ασύρματη σύνδεση > Κινητή τηλεφωνία και SIM**.
2. Στην περιοχή **Χρήση αυτής της SIM για δεδομένα κινητής τηλεφωνίας**, πατήστε τη SIM που θέλετε.

Μετονομασία κάρτας SIM

Σαρώστε με το δάχτυλο την οθόνη προς τα κάτω από το επάνω μέρος της και, στη συνέχεια, πατήστε **Όλες οι ρυθμίσεις > Δίκτυο και ασύρματη σύνδεση > Κινητή τηλεφωνία και SIM**. Πατήστε **Ρυθμίσεις SIM 1** ή **Ρυθμίσεις SIM 2** και, στην περιοχή **Όνομα SIM**, πληκτρολογήστε το όνομα που θέλετε.

Απενεργοποίηση SIM

Σαρώστε με το δάχτυλο την οθόνη προς τα κάτω από το επάνω μέρος της οθόνης και, στη συνέχεια, πατήστε **Όλες οι ρυθμίσεις > Δίκτυο και ασύρματη σύνδεση > Κινητή τηλεφωνία και SIM** και απενεργοποιήστε τη SIM που θέλετε .

Σύνδεση των πλακιδίων SIM στην οθόνη έναρξης

Για να συνδέσετε τα πλακίδια κλήσεων ή μηνυμάτων στην οθόνη έναρξης σε ένα ενιαίο πλακίδιο και για τις δύο SIM που χρησιμοποιείτε, πατήστε το πλακίδιο που θέλετε και, στη συνέχεια, πατήστε **⋮ > Σύνδεση πλακιδίων**.

Προώθηση κλήσεων μεταξύ των SIM

Κάντε προώθηση των κλήσεων σας μεταξύ των SIM χρησιμοποιώντας τη λειτουργία Smart dual SIM – όποτε κάποιος σας καλεί στη μία SIM ενώ έχετε μια κλήση σε εξέλιξη στην άλλη, μπορείτε να διαχειρίζεστε τις κλήσεις σας από τις δύο SIM όπως ακριβώς κάνετε και σε ένα τηλέφωνο με μία μόνο SIM.

Η λειτουργία dual SIM δεν υποστηρίζεται από όλα τα τηλέφωνα. Για πληροφορίες σχετικά με τη διαθεσιμότητά της, μεταβείτε στη διεύθυνση www.microsoft.com/mobile/support/wpfeatures.

Για να μπορείτε να αλλάξετε τις ρυθμίσεις κλήσεων dual SIM, θα πρέπει να έχετε τοποθετημένες και τις δύο SIM στο τηλέφωνό σας.

Για πληροφορίες σχετικά με τη διαθεσιμότητα αυτής της υπηρεσίας, επικοινωνήστε με τον πάροχο υπηρεσιών δικτύου σας.

1. Σαρώστε με το δάχτυλο την οθόνη προς τα κάτω από το επάνω μέρος της και, στη συνέχεια, πατήστε **Όλες οι ρυθμίσεις > Πρόσθετα > Smart dual SIM**.
2. Για να επιλέξετε πώς θα προωθούνται οι κλήσεις μεταξύ των SIM, αλλάξτε τη ρύθμιση για τη λειτουργία **Smart dual SIM**.
3. Πληκτρολογήστε τους αριθμούς τηλεφώνου των SIM και, στη συνέχεια, πατήστε **OK**.
4. Πατήστε **Υπηρεσίες δικτύου** για να αποκτήσετε πρόσβαση στις υπόλοιπες ρυθμίσεις κλήσεων.

Περιήγηση στις εφαρμογές SIM

Εάν ο πάροχος υπηρεσιών σας έχει συμπεριλάβει εφαρμογές στην κάρτα SIM σας, διαβάστε παρακάτω για να μάθετε πώς θα τις βρείτε.

1. Σαρώστε με το δάχτυλο την οθόνη προς τα κάτω από το επάνω μέρος της και, στη συνέχεια, πατήστε **Όλες οι ρυθμίσεις > Δίκτυο και ασύρματη σύνδεση > Κινητή τηλεφωνία και SIM**.
2. Κάτω από τη SIM, πατήστε **Ρυθμίσεις SIM**. Ή, εάν έχετε τηλέφωνο dual SIM, πατήστε **Ρυθμίσεις SIM 1** ή **Ρυθμίσεις SIM 2**.
3. Πατήστε **εφαρμογές SIM**.

Store

Κάντε το τηλέφωνό σας εντελώς ξεχωριστό με περισσότερες εφαρμογές, παιχνίδια και άλλα στοιχεία περιεχομένου, μερικά από τα οποία διατίθενται δωρεάν. Περιηγηθείτε στο Store για να βρείτε τις τελευταίες κυκλοφορίες περιεχομένου για σας και το τηλέφωνό σας.



Μπορείτε να κάνετε λήψη των παρακάτω τύπων περιεχομένου:

- Εφαρμογές
- Παιχνίδια
- Ψυχαγωγικές εφαρμογές και υπηρεσίες
- Εφαρμογές και υπηρεσίες ειδήσεων
- Μουσική
- Ταινίες
- Τηλεοπτικές εκπομπές
- Βιβλία

Επίσης, μπορείτε:

- Να λαμβάνετε εξατομικευμένο περιεχόμενο με βάση τις προτιμήσεις και την τοποθεσία σας
- Να κοινοποιείτε προτάσεις περιεχομένου στους φίλους σας

Η διαθεσιμότητα της υπηρεσίας Store και η επιλογή των στοιχείων που διατίθενται για λήψη εξαρτάται από την περιοχή σας.



Για να κάνετε λήψη από το Store, θα πρέπει να έχετε πραγματοποιήσει είσοδο στο λογαριασμό σας Microsoft από το τηλέφωνό σας. Αφού πραγματοποιήσετε είσοδο, θα λάβετε προσφορές περιεχομένου που είναι συμβατό με το τηλέφωνό σας.

Πολλά στοιχεία διατίθενται δωρεάν, ενώ ορισμένα άλλα θα πρέπει να τα αγοράσετε πληρώνοντας με την πιστωτική σας κάρτα ή με χρέωση στον τηλεφωνικό λογαριασμό σας.

Η διαθεσιμότητα των διάφορων μεθόδων πληρωμής εξαρτάται από τη χώρα διαμονής σας και τον παροχέα υπηρεσιών δικτύου σας.

Περιήγηση στο Store

Ρίξτε μια ματιά στις πιο πρόσφατες και τις πιο δημοφιλείς εφαρμογές, παιχνίδια και άλλα στοιχεία περιεχομένου που προτείνονται για εσάς και το τηλέφωνό σας. Περιηγηθείτε στις διάφορες κατηγορίες ή πραγματοποιήστε αναζήτηση για συγκεκριμένα στοιχεία.

1. Πατήστε  **Store**.
2. Περιηγηθείτε στις κατηγορίες στην πρώτη σελίδα ή πατήστε  και μια κατηγορία για να δείτε περισσότερα στοιχεία.
3. Πατήστε ένα στοιχείο για να προβάλετε περισσότερες λεπτομέρειες για αυτό. Όταν προβάλετε ένα στοιχείο, εμφανίζονται επίσης και άλλα συναφή στοιχεία.

- ★ **Συμβουλή:** Βρήκατε κάτι στο Store που ξέρετε ότι θα ενδιαφέρει τους φίλους σας; Πατήστε  **Κοινοποίηση** για να τους στείλετε μια σύνδεση.
- ★ **Συμβουλή:** Θέλετε να λαμβάνετε εξατομικευμένες προτάσεις για εφαρμογές και παιχνίδια που μπορεί να σας ενδιαφέρουν; Πραγματοποιήστε είσοδο στο λογαριασμό σας στο Facebook. Στη συνέχεια, το Store σας προτείνει μια επιλογή εφαρμογών.
- ★ **Συμβουλή:** Ορισμένες εφαρμογές είναι επίσης διαθέσιμες για όλες τις συσκευές με Windows 10, όπως υπολογιστές, tablet ή κονσόλες Xbox. Για περισσότερες πληροφορίες σχετικά με τη διαθεσιμότητά τους, επισκεφτείτε τη διεύθυνση www.microsoftstore.com και μεταβείτε στην εφαρμογή για την οποία ενδιαφέρεστε.

Αναζήτηση στο Store

Πατήστε , γράψτε τις λέξεις αναζήτησης που θέλετε και, στη συνέχεια, πατήστε .

Λήψη εφαρμογής, παιχνιδιού ή άλλου στοιχείου

Κάντε λήψη δωρεάν εφαρμογών, παιχνιδιών ή άλλου περιεχομένου ή αγοράστε περισσότερο περιεχόμενο για το τηλέφωνό σας.

1. Πατήστε  **Store**.
2. Πατήστε ένα στοιχείο για να προβάλετε περισσότερες λεπτομέρειες για αυτό.

3. Εάν το στοιχείο έχει τιμή, πατήστε την τιμή. Εάν το στοιχείο προσφέρει δωρεάν δοκιμαστική χρήση, πατήστε **Δωρεάν δοκιμή** για να κάνετε δωρεάν δοκιμαστική χρήση του στοιχείου για περιορισμένο χρονικό διάστημα. Εάν το στοιχείο διατίθεται δωρεάν, πατήστε **Δωρεάν**.

Η διαθεσιμότητα των διάφορων μεθόδων πληρωμής εξαρτάται από τη χώρα διαμονής σας και τον παροχέα υπηρεσιών δικτύου σας.

4. Εάν δεν έχετε πραγματοποιήσει είσοδο στο λογαριασμό σας Microsoft, κάντε το τώρα.

5. Ακολουθήστε τις οδηγίες που εμφανίζονται στο τηλέφωνό σας.

★ **Συμβουλή:** Εάν η λήψη αποτύχει, ελέγξτε ότι η ώρα και η ημερομηνία είναι ρυθμισμένες σωστά.

Όταν ολοκληρωθεί η λήψη, μπορείτε να ανοίξετε ή να προβάλετε το στοιχείο, ή να συνεχίσετε την περιήγηση για περισσότερο περιεχόμενο.

Για περισσότερες πληροφορίες σχετικά με ένα στοιχείο, επικοινωνήστε με τον εκδότη του στοιχείου.

★ **Συμβουλή:** Χρησιμοποιείτε σύνδεση Wi-Fi για να κάνετε λήψη μεγάλων αρχείων.

★ **Συμβουλή:** Στην κύρια προβολή του Store, μπορείτε να δείτε μια ειδοποίηση στην επάνω δεξιά γωνία της οθόνης η οποία δείχνει για ποιες από τις εφαρμογές, τα παιχνίδια και τα άλλα στοιχεία περιεχομένου που έχετε λάβει υπάρχουν διαθέσιμες ενημερώσεις.

★ **Συμβουλή:** Εάν το παιδί σας έχει τηλέφωνο με Windows Phone 8.1 ή Windows 10 Mobile, μπορείτε να χρησιμοποιήσετε την τοποθεσία Ιστού "My Family" για να διαχειρίζεστε τις λήψεις και τις ρυθμίσεις παιχνιδιών και εφαρμογών του παιδιού σας. Για να ρυθμίσετε το "My Family", μεταβείτε στη διεύθυνση account.microsoft.com/family και, στη συνέχεια, πραγματοποιήστε είσοδο στο λογαριασμό σας Microsoft και ακολουθήστε τις οδηγίες που σας δίνονται εκεί.

Αυτή η δυνατότητα δεν είναι διαθέσιμη σε όλες τις γλώσσες. Για περισσότερες πληροφορίες σχετικά με τη διαθεσιμότητα λειτουργιών και υπηρεσιών, επισκεφτείτε τη διεύθυνση support.microsoft.com και μεταβείτε στις οδηγίες για τηλέφωνα με Windows.

Η διαθεσιμότητα εφαρμογών και παιχνιδιών ενδέχεται να εξαρτάται από την ηλικία του παιδιού σας.

Προβολή λήψεων σε εξέλιξη

Πατήστε  **Store** > ≡ > **Λήψεις και ενημερώσεις**.

Προβολή των λήψεων και των ενημερώσεών σας

Δείτε όλα τα στοιχεία των οποίων γίνεται λήψη στο τηλέφωνό σας και πραγματοποιήστε έλεγχο για τις πιο πρόσφατες ενημερώσεις που περιέχουν σημαντικές διορθώσεις ασφαλήτων λογισμικού και νέες λειτουργίες για τις εφαρμογές σας. Κατά τη διάρκεια της λήψης ενός στοιχείου, εσείς μπορείτε να συνεχίσετε να περιηγηθείτε στο Store για να βρείτε άλλο περιεχόμενο και να προσθέσετε στοιχεία προς λήψη.

Για να προβάλετε την κατάσταση των λήψεών σας, στην κύρια προβολή του Store, πατήστε **≡ > Λήψεις και ενημερώσεις**.

★ **Συμβουλή:** Εάν χρειαστεί, για παράδειγμα, να κλείσετε προσωρινά τη σύνδεση Internet, μπορείτε να κάνετε παύση των λήψεών σας. Για να κάνετε παύση ενός μεμονωμένου στοιχείου, πατήστε **||** και για συνέχιση, πατήστε **☺**. Εάν η λήψη ενός στοιχείου αποτύχει, μπορείτε να την επαναλάβετε από την αρχή.

Έλεγχος για ενημερώσεις

Για να δείτε εάν υπάρχουν διαθέσιμες ενημερώσεις για τις εφαρμογές σας, στην κύρια προβολή του Store, πατήστε **≡ > Λήψεις και ενημερώσεις > Έλεγχος για ενημερωμένες εκδόσεις**. Για να εγκαταστήσετε τις διαθέσιμες ενημερώσεις, πατήστε **Ενημέρωση όλων**.

Υποβολή κριτικής για μια εφαρμογή

Μοιραστείτε τη γνώμη σας για μια εφαρμογή με άλλους χρήστες του Store – αξιολογήστε και γράψτε κριτική για την εφαρμογή. Μπορείτε να δημοσιεύσετε μόνο μία κριτική για κάθε εφαρμογή που λαμβάνετε.

1. Στο μενού εφαρμογών, πατήστε παρατεταμένα την εφαρμογή και, στη συνέχεια, πατήστε **Αξιολόγηση και κριτική**.

2. Αξιολογήστε την εφαρμογή και γράψτε την κριτική σας.

★ **Συμβουλή:** Μπορείτε επίσης να υποβάλλετε κριτικές και αξιολογήσεις για άλλα στοιχεία με τον ίδιο τρόπο.

Λήψη διαφημίσεων

Εάν θέλετε να λαμβάνετε διαφημίσεις και συμβουλές για εφαρμογές που μπορεί να σας ενδιαφέρουν, σαρώστε με το δάχτυλο την οθόνη προς τα κάτω από το επάνω μέρος της και, στη συνέχεια, πατήστε **☀ Όλες οι ρυθμίσεις > Προστασία προσωπικών δεδομένων > Αναγνωριστικό διαφήμισης** και ρυθμίστε την επιλογή **Αναγνωριστικό διαφήμισης** σε **Ενεργό** **🔴**. Εάν θέλετε να κάνετε απαλοιφή των πληροφοριών που χρησιμοποιεί το τηλέφωνό σας για να σας βρίσκει διαφημίσεις και συμβουλές σχετικές με τα ενδιαφέροντά σας, πατήστε **Επαναφορά αναγνωριστικού**.

Αντιμετώπιση προβλημάτων με το Store

Εάν δεν μπορείτε να κάνετε λήψη ενός παιχνιδιού

- Ελέγξτε ότι η σύνδεση δεδομένων κινητής τηλεφωνίας ή η σύνδεση Wi-Fi είναι ενεργοποιημένη.
- Η εφαρμογή της οποίας θέλετε να κάνετε λήψη ενδέχεται να απαιτεί περισσότερη μνήμη από αυτήν που είναι διαθέσιμη στο τηλέφωνό σας. Δοκιμάστε να ελευθερώσετε χώρο μνήμης καταργώντας εγκατεστημένες εφαρμογές ή διαγράφοντας άλλα δεδομένα, όπως φωτογραφίες.
- Χρησιμοποιείτε μόνο σύνδεση Wi-Fi για να κάνετε λήψη μεγάλων αρχείων.
- Εάν είναι ρυθμισμένο το "My Family" στο τηλέφωνό σας, ενδέχεται να μην σας επιτρέπεται η λήψη ορισμένων εφαρμογών.
- Ελέγξτε ότι η ώρα και η ημερομηνία είναι ρυθμισμένες σωστά.

Επαφές & μηνύματα

Επικοινωνήστε με τους φίλους και την οικογένειά σας και μοιραστείτε αρχεία, όπως φωτογραφίες, χρησιμοποιώντας το τηλέφωνό σας. Μείνετε συντονισμένοι με τις τελευταίες ενημερώσεις από τις υπηρεσίες κοινωνικής δικτύωσης που χρησιμοποιείτε, ακόμα και ενώ μετακινείστε.

Κλήσεις

Μάθετε πώς να πραγματοποιείτε κλήσεις με το νέο σας τηλέφωνο και να μιλάτε με τους φίλους σας.

Κλήση επαφής

Η πραγματοποίηση κλήσεων στους φίλους σας είναι γρήγορη και εύκολη υπόθεση, όταν τους έχετε αποθηκευμένους ως επαφές στο τηλέφωνό σας.

1. Πατήστε  > .

2. Πατήστε την επαφή και τον αριθμό που θέλετε, εάν η επαφή έχει περισσότερους από έναν αριθμούς.

★ **Συμβουλή:** Η φωνή του φίλου σας είναι είτε πολύ δυνατή είτε πολύ χαμηλή; Πατήστε τα πλήκτρα έντασης στο πλάι του τηλεφώνου για να αλλάξετε την ένταση.

★ **Συμβουλή:** Θέλετε να ακούνε και άλλοι τη συζήτησή σας; Πατήστε  **Ηχείο**.



★ **Συμβουλή:** Εάν έχετε τηλέφωνο dual SIM, μπορείτε να επιλέξετε τη SIM που θέλετε να χρησιμοποιείται για τις κλήσεις. Πατήστε  **Επαφές** > **Επαφές** και μια επαφή και, στη συνέχεια, πατήστε **SIM 1** ή **SIM 2**. Η λειτουργία dual SIM δεν υποστηρίζεται από όλα τα τηλέφωνα. Για πληροφορίες σχετικά με τη διαθεσιμότητά της, μεταβείτε στη διεύθυνση www.microsoft.com/mobile/support/wpfeatures.

Κλήση αριθμού τηλεφώνου



Πατήστε  >  **Πληκτρολόγιο κλήσης**. Πληκτρολογήστε τον αριθμό τηλεφώνου και πατήστε  **Κλήση**.

Για να πληκτρολογήσετε το χαρακτήρα +, ο οποίος χρησιμοποιείται για διεθνείς κλήσεις, πατήστε παρατεταμένα **0**.



Αναζήτηση στο ιστορικό κλήσεων

Για να αναζητήσετε μια εγγραφή κλήσης, πατήστε  >  **Ιστορικό** >  και, στη συνέχεια, πληκτρολογήστε το όνομα της επαφής ή τον αριθμό τηλεφώνου.

Διαγραφή εγγραφής κλήσης

Για να καταργήσετε μια εγγραφή κλήσης, πατήστε  >  **Ιστορικό** και, στη συνέχεια, πατήστε παρατεταμένα την εγγραφή κλήσης και, κατόπιν, πατήστε **Διαγραφή**.



Αντιγραφή και επικόλληση αριθμού τηλεφώνου

Στην οθόνη έναρξης, πατήστε  **Επαφές** και μια επαφή. Πατήστε παρατεταμένα τον αριθμό τηλεφώνου, πατήστε **Αντιγραφή** και, στη συνέχεια, σε ένα πλαίσιο κειμένου, πατήστε .

Πραγματοποίηση κλήσης με χρήση του Skype

Μπορείτε να χρησιμοποιείτε το τηλέφωνό σας για να πραγματοποιείτε κλήσεις από Skype προς Skype και κλήσεις βίντεο. Με τις διεθνείς χρεώσεις του Skype, μπορείτε επίσης να πραγματοποιείτε κλήσεις προς σταθερά τηλέφωνα ή άλλα κινητά τηλέφωνα. Πληρώστε με πιστωτική κάρτα ανάλογα με τη χρήση που κάνετε ή αποκτήστε μηνιαία συνδρομή για να εξασφαλίσετε τις καλύτερες δυνατές χρεώσεις.



Εάν δεν έχετε ήδη την εφαρμογή Skype, μπορείτε να κάνετε λήψη της από το www.microsoft.com.

1. Πατήστε  **Skype** και πραγματοποιήστε είσοδο με τον ίδιο λογαριασμό Microsoft που χρησιμοποιείτε και στο τηλέφωνό σας.
2. Για να καλέσετε μια επαφή Skype, πατήστε **άτομα** και την επαφή που θέλετε να καλέσετε και, στη συνέχεια, πατήστε .

Για περισσότερες πληροφορίες σχετικά με τις κλήσεις από Skype προς Skype, δείτε το βίντεο στη διεύθυνση www.youtube.com (μόνο στα Αγγλικά).

 **Συμβουλή:** Για οικονομία στις χρεώσεις δεδομένων, να χρησιμοποιείτε σύνδεση δικτύου Wi-Fi με το Skype όποτε αυτό είναι δυνατό.

Πραγματοποίηση κλήσης βίντεο μέσω Skype

Πατήστε  **Βίντεο Skype** >  και την επαφή που θέλετε να καλέσετε.

Εάν το τηλέφωνό σας δεν διαθέτει μπροστινή κάμερα, μπορείτε να χρησιμοποιείτε την κύρια κάμερα για τις κλήσεις βίντεο. Η μπροστινή κάμερα δεν υποστηρίζεται από όλα τα τηλέφωνα. Για πληροφορίες σχετικά με τη διαθεσιμότητά της, μεταβείτε στη διεύθυνση www.microsoft.com/mobile/support/wpfeatures.



Πραγματοποίηση κλήσης Skype με το Cortana

Πατήστε παρατεταμένα το πλήκτρο αναζήτησης  και, στη συνέχεια, πείτε **Κλήση Skype** ή **Κλήση βίντεο Skype** και το όνομα της επαφής.

Το Cortana δεν είναι διαθέσιμο σε όλες τις περιοχές και γλώσσες. Για πληροφορίες σχετικά με τις περιοχές και τις γλώσσες που υποστηρίζονται, μεταβείτε στη διεύθυνση www.microsoft.com/mobile/support/cortanaregions.

Κλήση αγαπημένων επαφών με τη λειτουργία ταχείας κλήσης

Καλέστε γρήγορα τις σημαντικότερες επαφές σας χρησιμοποιώντας την ταχεία κλήση.

1. Πατήστε  >  **Ταχεία κλήση**.
2. Για να προσθέσετε μια επαφή στην ταχεία κλήση, πατήστε  και, στη συνέχεια, πατήστε την επαφή που θέλετε να προσθέσετε.
3. Για να καλέσετε μια επαφή που έχετε προσθέσει στην ταχεία κλήση, στην προβολή Ταχεία κλήση, πατήστε την επαφή που θέλετε.

Κλήση του τελευταίου κληθέντα αριθμού

Καλέστε ξανά έναν φίλο σας, εάν ξεχάσατε να του πείτε κάτι προηγουμένως. Στην προβολή ιστορικού κλήσεων, μπορείτε να βλέπετε πληροφορίες σχετικά με τις κλήσεις που έχετε πραγματοποιήσει και λάβει.

1. Πατήστε  >  **Ιστορικό**.
2. Πατήστε το όνομα ή τον αριθμό τηλεφώνου.

Χρήση της φωνής σας για πραγματοποίηση κλήσης

Μπορείτε να χρησιμοποιήσετε τη φωνή σας για να καλέσετε μια επαφή.

1. Πατήστε παρατεταμένα το πλήκτρο αναζήτησης .
2. Πείτε **Call** και το όνομα της επαφής.

 **Συμβουλή:** Μπορείτε επίσης να χρησιμοποιήσετε τη λειτουργία φωνητικής κλήσης με ακουστικά Bluetooth.





Το Cortana δεν είναι διαθέσιμο σε όλες περιοχές και γλώσσες. Για πληροφορίες σχετικά με τις περιοχές και τις γλώσσες που υποστηρίζονται, μεταβείτε στη διεύθυνση www.microsoft.com/mobile/support/cortanaregions.

Απάντηση σε κλήση με SMS



Εάν δεν μπορείτε να μιλήσετε αυτήν τη στιγμή, μπορείτε να απαντήσετε στον καλούντα με μήνυμα SMS.

1. Όταν κάποιος σας καλέσει, πατήστε  **Απάντηση μέσω SMS**.
2. Πατήστε ένα από τα έτοιμα μηνύματα ή πατήστε **Πληκτρολογήστε μήνυμα...** και γράψτε το μήνυμά σας.

Ενεργοποίηση ή απενεργοποίηση της απάντησης με SMS

Σαρώστε με το δάχτυλο την οθόνη προς τα κάτω από το επάνω μέρος της και, στη συνέχεια, πατήστε  **Όλες οι ρυθμίσεις** >  **Σύστημα** > **Τηλέφωνο** και ρυθμίστε την επιλογή **Απάντηση μέσω SMS** σε **Ενεργό**  ή **Ανενεργό** .

Επεξεργασία έτοιμου μηνύματος SMS

Σαρώστε με το δάχτυλο την οθόνη προς τα κάτω από το επάνω μέρος της οθόνης και, στη συνέχεια, πατήστε  **Όλες οι ρυθμίσεις** >  **Σύστημα** > **Τηλέφωνο** > **Επεξεργασία απαντήσεων** και επεξεργαστείτε την απάντηση που θέλετε.

Πραγματοποίηση κλήσης διάσκεψης

Το τηλέφωνό σας υποστηρίζει την πραγματοποίηση κλήσεων διάσκεψης μεταξύ 2 ή περισσότερων ατόμων. Ο μέγιστος αριθμός συνομιλητών μπορεί να διαφέρει, ανάλογα με τον πάροχο υπηρεσιών δικτύου σας.

1. Καλέστε το πρώτο άτομο που θα συμμετάσχει στην κλήση διάσκεψης.
2. Για να πραγματοποιήσετε κλήση σε άλλο άτομο, πατήστε **+ Προσθήκη κλήσης**.
3. Όταν απαντηθεί η νέα κλήση, πατήστε  **Συγχώνευση**.

Για να προσθέσετε και άλλα άτομα, πατήστε ξανά **+ Προσθήκη κλήσης**.

Ιδιωτική συζήτηση με έναν από τους συνομιλητές

Πατήστε  **Απόκρυψη** και το όνομα ή τον αριθμό τηλεφώνου του ατόμου. Η κλήση διάσκεψης τίθεται σε αναμονή στο τηλέφωνό σας. Τα υπόλοιπα άτομα μπορούν να συνεχίσουν την κλήση διάσκεψης.

Για να επιστρέψετε στην κλήση διάσκεψης, πατήστε **⤴ Συγχώνευση**.

Προώθηση κλήσεων σε άλλο τηλέφωνο

Όταν ξέρετε ότι δεν μπορείτε να απαντήσετε στο τηλέφωνο, μπορείτε να προωθείτε τις εισερχόμενες κλήσεις σε άλλον αριθμό τηλεφώνου.

Για πληροφορίες σχετικά με τη διαθεσιμότητα αυτής της λειτουργίας, επικοινωνήστε με τον πάροχο υπηρεσιών δικτύου σας.

1. Σαρώστε με το δάχτυλο την οθόνη προς τα κάτω από το επάνω μέρος της και, στη συνέχεια, πατήστε **🔊 Όλες οι ρυθμίσεις > ☰ Πρόσθετα > Υπηρεσίες δικτύου**.
2. Εάν έχετε τηλέφωνο dual SIM, πατήστε **SIM 1** ή **SIM 2**. Η λειτουργία dual SIM δεν υποστηρίζεται από όλα τα τηλέφωνα. Για πληροφορίες σχετικά με τη διαθεσιμότητά της, μεταβείτε στη διεύθυνση www.microsoft.com/mobile/support/wpfeatures.
3. Αλλάξτε τις ρυθμίσεις στην επιλογή **Προώθηση κλήσεων**.

Ανάλογα με το τηλέφωνό σας, μπορεί να έχετε τη δυνατότητα να κάνετε αυτήν την επιλογή ξεχωριστά για διαφορετικές περιπτώσεις, όπως, για παράδειγμα, όταν δεν μπορείτε να απαντήσετε ή όταν έχετε ήδη μια κλήση σε εξέλιξη.

★ Συμβουλή: Για να εξακριβώσετε εάν χρησιμοποιείται η προώθηση κλήσεων, δείτε εάν εμφανίζεται το εικονίδιο **📞** στο επάνω μέρος της οθόνης.

★ Συμβουλή: Εάν έχετε τηλέφωνο dual SIM, μπορείτε να προωθείτε κλήσεις από τη μία SIM στην άλλη. Με τον τρόπο αυτό, όποτε κάποιος σας καλεί στη μία SIM ενώ έχετε μια κλήση σε εξέλιξη στην άλλη, μπορείτε να διαχειρίζεστε τις κλήσεις σας από τις δύο SIM όπως ακριβώς κάνετε και σε ένα τηλέφωνο με μία μόνο SIM. Πατήστε **🔊 Όλες οι ρυθμίσεις > ☰ Πρόσθετα > Μεταβείτε στις ρυθμίσεις Smart dual SIM > ∨** και την επιλογή που θέλετε.



Προώθηση κλήσεων στην υπηρεσία voicemail

Εκτός από την προώθηση κλήσεων σε άλλον αριθμό τηλεφώνου, μπορείτε επίσης να προωθείτε αυτές τις κλήσεις στην υπηρεσία voicemail και να τις ακούσετε αργότερα.



Για πληροφορίες σχετικά με τη διαθεσιμότητα αυτής της λειτουργίας, επικοινωνήστε με τον πάροχο υπηρεσιών δικτύου σας. Η λειτουργία dual SIM δεν υποστηρίζεται από όλα τα τηλέφωνα. Για πληροφορίες σχετικά με τη διαθεσιμότητά της, μεταβείτε στη διεύθυνση www.microsoft.com/mobile/support/wpfeatures.

Σαρώστε με το δάχτυλο την οθόνη προς τα κάτω από το επάνω μέρος της, πατήστε **🔊 Όλες οι ρυθμίσεις > ☰ Σύστημα > Τηλέφωνο** και, στη συνέχεια, πληκτρολογήστε τον αριθμό voicemail που σας έχει δώσει ο πάροχος υπηρεσιών σας, εφόσον χρειάζεται. Εάν έχετε τηλέφωνο dual SIM, πατήστε τη SIM που θέλετε, προτού πληκτρολογήσετε τον αριθμό.

Ανάλογα με το τηλέφωνό σας, μπορεί να έχετε τη δυνατότητα είτε να επιλέξετε να προωθούνται όλες οι κλήσεις σας στην υπηρεσία voicemail σας είτε να κάνετε αυτήν την επιλογή ξεχωριστά για διάφορες περιπτώσεις, όπως, για παράδειγμα, όταν δεν μπορείτε να απαντήσετε ή όταν έχετε ήδη μια κλήση σε εξέλιξη.

★ Συμβουλή: Εάν θέλετε να μην προωθούνται κλήσεις στην υπηρεσία voicemail σας, σαρώστε με το δάχτυλο την οθόνη προς τα κάτω από το επάνω μέρος της και, στη συνέχεια, πατήστε  **Όλες οι ρυθμίσεις** >  **Πρόσθετα** > **Υπηρεσίες δικτύου**. Εάν έχετε τηλέφωνο dual SIM, πατήστε τη SIM που θέλετε. Αλλάξτε τις ρυθμίσεις στην περιοχή **Προώθηση κλήσεων**.

Αλλαγή του αριθμού voicemail

Σαρώστε με το δάχτυλο την οθόνη προς τα κάτω από το επάνω μέρος της και, στη συνέχεια, πατήστε  **Όλες οι ρυθμίσεις** >  **Σύστημα** > **Τηλέφωνο** και ρυθμίστε την επιλογή **Χρήση προεπιλεγμένου αριθμού voicemail** σε **Ανενεργό** . Εάν έχετε τηλέφωνο dual SIM, πατήστε τη SIM που θέλετε. Πληκτρολογήστε το νέο αριθμό.

Κλήση του αυτόματου τηλεφωνητή

Εάν έχετε ενεργοποιήσει την προώθηση εισερχόμενων κλήσεων στον αυτόματο τηλεφωνητή σας, μπορείτε να τον καλείτε και να ακούτε τα μηνύματα που σας έχουν αφήσει οι φίλοι σας.

1. Πατήστε  > **ω**. Εάν σας ζητηθεί, πληκτρολογήστε τον κωδικό πρόσβασης voicemail που λάβατε από τον πάροχο υπηρεσιών δικτύου σας.
2. Μπορείτε να ακούσετε ή να απαντήσετε σε μηνύματα voicemail, να τα διαγράψετε ή να εγγράψετε ένα μήνυμα χαιρετισμού.

Για λεπτομέρειες σχετικά με τη διαθεσιμότητα της υπηρεσίας αυτόματου τηλεφωνητή και για πληροφορίες σχετικά με τη ρύθμιση του χρονικού διαστήματος που θα παρέχεται προτού γίνει προώθηση των κλήσεων, επικοινωνήστε με τον πάροχο υπηρεσιών δικτύου σας.

Χρήση της αναμονής κλήσης

Έχετε δεύτερη εισερχόμενη κλήση τη στιγμή που ήδη έχετε μία κλήση σε εξέλιξη; Η λειτουργία αναμονής κλήσης σας βοηθά να απαντήσετε ή να βάλετε σε αναμονή μία από τις κλήσεις.

Θέση της πρώτης κλήσης σε κράτηση και απάντηση στη νέα κλήση

Πατήστε  **Απάντηση**.

Τερματισμός της πρώτης κλήσης και απάντηση στη νέα κλήση

Πατήστε  **Τερματισμός κλήσης και απάντηση**.

Παράβλεψη της νέας κλήσης

Πατήστε  **Παράβλεψη**.



Τοποθέτηση κλήσης σε κράτηση και πραγματοποίηση νέας κλήσης

Πατήστε  **Αναμονή** >  **Προσθήκη κλήσης** και, στη συνέχεια, καλέστε το άτομο που θέλετε.

Εναλλαγή μεταξύ κλήσεων

Πατήστε **Πατήστε για εναλλαγή**.

Απενεργοποίηση της αναμονής κλήσεων

Σαρώστε με το δάχτυλο την οθόνη προς τα κάτω από το επάνω μέρος της και, στη συνέχεια, πατήστε  Όλες οι ρυθμίσεις >  Πρόσθετα > Υπηρεσίες δικτύου. Εάν έχετε τηλέφωνο με δύο SIM, πατήστε τη SIM που θέλετε. Ρυθμίστε την επιλογή **Αναμονή κλήσεων** σε **Ανενεργό** .

Επαφές

Μπορείτε να αποθηκεύετε και να οργανώνετε αριθμούς τηλεφώνου, διευθύνσεις και άλλα στοιχεία επικοινωνίας των φίλων σας στην εφαρμογή Επαφές. Μπορείτε επίσης να επικοινωνείτε με τους φίλους σας μέσω υπηρεσιών κοινωνικής δικτύωσης.

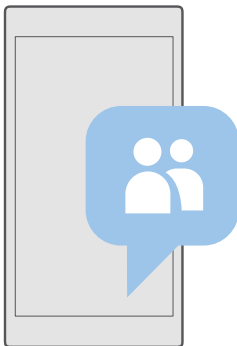

Επαφές

Η εφαρμογή Επαφές είναι το μέρος στο οποίο τηρούνται όλα τα στοιχεία επικοινωνίας των φίλων σας. Σας επιτρέπει να παραμένετε συνεχώς σε επαφή με τους σημαντικότερους ανθρώπους στη ζωή σας, με τη χρήση ομάδων. Εδώ βρίσκονται και τα κοινωνικά σας δίκτυα.

Μεταβείτε στην προβολή Επαφές για να δείτε τα στοιχεία επικοινωνίας των φίλων σας από κάθε λογαριασμό στον οποίο έχετε πραγματοποιήσει είσοδο. Μπορείτε να οργανώσετε τη λίστα όπως προτιμάτε εσείς, φιλτράροντάς την κατά λογαριασμό ή αποκρύπτοντας τις επαφές που δεν έχουν αριθμούς τηλεφώνου.

Ανατρέξτε στην προβολή Νέα για να δείτε τις ενημερώσεις κατάστασης των φίλων σας από τα διάφορα κοινωνικά δίκτυά σας, συγκεντρωμένες όλες μαζί στο ίδιο μέρος.

Με τις ομάδες επαφών, μπορείτε να βλέπετε ευκολότερα τις ενημερώσεις κατάστασης μόνο των ατόμων που θέλετε. Μπορείτε επίσης να στέλνετε email ή μηνύματα σε όλα αυτά τα άτομα ταυτόχρονα.

Προσθήκη ή διαγραφή επαφής

Πάρτε τους φίλους σας μαζί σας, όπου και αν πάτε. Αποθηκεύστε αριθμούς τηλεφώνου, διευθύνσεις και άλλες πληροφορίες τους στην εφαρμογή Επαφές.

Προσθήκη επαφής



1. Πατήστε  **Επαφές** > **Επαφές** > +.
2. Εάν έχετε πραγματοποιήσει είσοδο σε περισσότερους από έναν λογαριασμούς, επιλέξτε το λογαριασμό στον οποίο θέλετε να αποθηκεύσετε την επαφή.

Δεν μπορείτε να αποθηκεύσετε μια επαφή μόνο στο τηλέφωνό σας, καθώς πάντοτε αποθηκεύεται και σε έναν λογαριασμό.

3. Προσθέστε τα στοιχεία της επαφής και, στη συνέχεια, πατήστε .

Στο λογαριασμό σας Microsoft δημιουργείται αυτόματα ένα αντίγραφο ασφαλείας των επαφών σας.

Επεξεργασία επαφής



Πατήστε  **Επαφές** > **Επαφές**. Πατήστε την επαφή και  και, στη συνέχεια, επεξεργαστείτε ή προσθέστε στοιχεία, όπως ήχο κλήσης ή διεύθυνση Ιστού.

- ★ **Συμβουλή:** Εάν έχετε τηλέφωνο dual SIM, μπορείτε να επιλέξετε τη SIM που θα χρησιμοποιείται για την κλήση κάθε επαφής. Πατήστε  **Επαφές** > **Επαφές** και μια επαφή και, στη συνέχεια, πατήστε **SIM 1** ή **SIM 2**. Η λειτουργία dual SIM δεν υποστηρίζεται από όλα τα τηλέφωνα. Για πληροφορίες σχετικά με τη διαθεσιμότητά της, μεταβείτε στη διεύθυνση www.microsoft.com/mobile/support/wpfeatures.

Διαγραφή επαφής

Πατήστε  **Επαφές** > **Επαφές**. Πατήστε την επαφή και ... > **διαγραφή**.

Η επαφή διαγράφεται τόσο από το τηλέφωνό σας όσο και από την online υπηρεσία κοινωνικής δικτύωσης όπου είναι αποθηκευμένη, με εξαίρεση ορισμένες περιπτώσεις όπως το Facebook, το Twitter και το LinkedIn.

- ★ **Συμβουλή:** Εάν θέλετε να διαγράψετε γρήγορα πολλές επαφές, πατήστε  και τα πλαίσια ελέγχου δίπλα από τα ονόματα των σχετικών επαφών και, στη συνέχεια, πατήστε .

Φιλτράρισμα της λίστας επαφών σας





Εάν δεν θέλετε να εμφανίζονται επαφές από υπηρεσίες κοινωνικής δικτύωσης στη λίστα επαφών σας, μπορείτε να τις εξαιρέσετε με φιλτράρισμα. Πατήστε  **Επαφές** > **Επαφές**. Στη λίστα επαφών, πατήστε ... > **Ρυθμίσεις** > **Φιλτράρισμα λίστας επαφών** και τους λογαριασμούς που θέλετε να αποκρύψετε ή να αποκρύψετε.

- ★ **Συμβουλή:** Μπορείτε επίσης να επιλέξετε να αποκρύπτονται οι επαφές χωρίς αριθμούς τηλεφώνου. Ρυθμίστε την επιλογή **Απόκρυψη επαφών χωρίς αριθμούς τηλεφώνου** σε **Ενεργό** .

Αποθήκευση αριθμού από ληφθείσα κλήση



Όταν έχετε λάβει μια κλήση, μπορείτε εύκολα να αποθηκεύσετε τον αριθμό τηλεφώνου από τον οποίο πραγματοποιήθηκε, εφόσον δεν είναι ήδη αποθηκευμένος στις επαφές σας.

Μπορείτε να αποθηκεύσετε τον αριθμό σε μια νέα ή σε μια υπάρχουσα καταχώριση της λίστας επαφών.

1. Πατήστε  > **Ιστορικό**.
2. Πατήστε  δίπλα από έναν αριθμό τηλεφώνου και, στη συνέχεια, πατήστε .
3. Πατήστε , επεξεργαστείτε τα στοιχεία, επιλέξτε το λογαριασμό στον οποίο θέλετε να αποθηκεύσετε την επαφή και, στη συνέχεια, πατήστε .

Αποθήκευση αριθμού από ληφθέν μήνυμα

Όταν έχετε λάβει ένα μήνυμα, μπορείτε εύκολα να αποθηκεύσετε τον αριθμό τηλεφώνου από τον οποίο στάλθηκε, εφόσον δεν είναι ήδη αποθηκευμένος στις επαφές σας. Μπορείτε να αποθηκεύσετε τον αριθμό σε μια νέα ή σε μια υπάρχουσα καταχώριση της λίστας επαφών.

1. Πατήστε  **Μηνύματα**.
2. Στη λίστα συζητήσεων, πατήστε μια συζήτηση και έναν αριθμό τηλεφώνου.
3. Εάν έχετε τηλέφωνο dual SIM, επιλέξτε τη SIM που θα χρησιμοποιήσετε για να καλέσετε την επαφή. Κατά την επεξεργασία μιας επαφής, πατήστε **SIM 1** ή **SIM 2**. Δεν υποστηρίζεται λειτουργία dual SIM από όλα τα τηλέφωνα. Για πληροφορίες σχετικά με τη διαθεσιμότητα της, μεταβείτε στη διεύθυνση www.microsoft.com/mobile/support/wpfeatures.
4. Πατήστε  > .
5. Επεξεργαστείτε τα στοιχεία της επαφής και, στη συνέχεια, πατήστε .

Αναζήτηση επαφής

Εάν θέλετε να επικοινωνήσετε γρήγορα με έναν φίλο, δεν υπάρχει λόγος να μετακινήσετε με κύλιση μέσα στη λίστα με όλες τις επαφές σας. Μπορείτε να κάνετε αναζήτηση ενός γράμματος ή χαρακτήρα ή να μεταβείτε απευθείας σε ένα γράμμα ή σε έναν χαρακτήρα στη λίστα επαφών. Μπορείτε επίσης να χρησιμοποιείτε φωνητικές εντολές για να καλέσετε ή να στείλετε μήνυμα σε μια επαφή.

1. Πατήστε  **Επαφές** > **Επαφές**.
2. Πατήστε **Αναζήτηση**, και αρχίστε να γράφετε ένα όνομα. Η λίστα φιλτράρεται καθώς γράφετε.

 **Συμβουλή:** Καρφιτσώστε τις σημαντικότερες επαφές ή ομάδες επαφών σας στην οθόνη έναρξης. Πατήστε παρατεταμένα μια επαφή και, στη συνέχεια, πατήστε **Καρφίτσωμα στην Έναρξη**.

Μεταβίβαση σε ένα γράμμα ή χαρακτήρα στη λίστα επαφών σας

Πατήστε οποιοδήποτε γράμμα στα αριστερά της λίστας επαφών και, στη συνέχεια, στο επόμενο μενού που εμφανίζεται, πατήστε το πρώτο γράμμα ή χαρακτήρα του ονόματος που θέλετε.

Χρήση του Cortana για πραγματοποίηση κλήσης ή αποστολή μηνύματος

Σε οποιαδήποτε προβολή, πατήστε παρατεταμένα το πλήκτρο αναζήτησης  και, στη συνέχεια, πείτε **Κλήση** ή **SMS** και το όνομα της επαφής.

Σύνδεση επαφών

Εάν έχετε ξεχωριστές καταχωρίσεις για την ίδια επαφή από διάφορες υπηρεσίες κοινωνικής δικτύωσης ή από διάφορους λογαριασμούς email, μπορείτε να τις συνδέσετε σε μία ενιαία κάρτα επαφής.

Πατήστε  **Επαφές** > **Επαφές**.

1. Επιλέξτε την επαφή με την οποία θέλετε να γίνει η σύνδεση και, στη συνέχεια, πατήστε .

2. Πατήστε **Επιλογή επαφής για σύνδεση** και, στη συνέχεια, πατήστε την επαφή που θέλετε να συνδέσετε.

Αποσύνδεση επαφής

Επιλέξτε την επαφή που θέλετε να αποσυνδέσετε και, στη συνέχεια, πατήστε . Κατόπιν, επιλέξτε την επαφή από την οποία θέλετε να γίνει η αποσύνδεση και, στη συνέχεια, πατήστε **Αποσύνδεση**.

Αντιγραφή επαφών με χρήση Bluetooth

Φέρτε τα πιο κοντινά και αγαπημένα σας πρόσωπα κυριολεκτικά στις άκρες των δαχτύλων σας. Χρησιμοποιήστε την εφαρμογή Μεταφορά δεδομένων για να αντιγράψετε εύκολα τις επαφές σας.

 **Συμβουλή:** Εάν το παλιό σας τηλέφωνο είναι ένα Lumia ή εάν έχετε ήδη δημιουργήσει ένα αντίγραφο ασφαλείας των επαφών σας στο λογαριασμό σας Microsoft, για να κάνετε εισαγωγή των επαφών σας από το OneDrive, απλώς πραγματοποιήστε είσοδο στο λογαριασμό σας από το τηλέφωνό σας. Η εισαγωγή των επαφών γίνεται αυτόματα.

Το παλιό σας τηλέφωνο θα πρέπει να υποστηρίζει Bluetooth. Οι επαφές στο παλιό σας τηλέφωνο θα πρέπει να είναι αποθηκευμένες στη μνήμη του τηλεφώνου και όχι στην κάρτα SIM.

1. Στο παλιό σας τηλέφωνο, ενεργοποιήστε το Bluetooth και βεβαιωθείτε ότι το τηλέφωνο είναι ορατό σε άλλες συσκευές.

2. Στο νέο σας Lumia, σαρώστε με το δάχτυλο την οθόνη προς τα κάτω από το επάνω μέρος της και, στη συνέχεια, πατήστε παρατεταμένα , βεβαιωθείτε ότι το Bluetooth είναι ενεργοποιημένο και κάντε ζεύξη του Lumia σας με το παλιό σας τηλέφωνο.

3. Στο νέο σας τηλέφωνο, πατήστε  **Μεταφορά δεδομένων**.

4. Πατήστε **συνέχεια**.

5. Επιλέξτε το παλιό σας τηλέφωνο από τη λίστα αξιόπιστων συσκευών και, στη συνέχεια, ακολουθήστε τις οδηγίες που εμφανίζονται και στα δύο τηλέφωνα. Στο νέο σας τηλέφωνο, βεβαιωθείτε ότι το πλαίσιο ελέγχου **Επαφές** είναι ενεργοποιημένο.

Εάν οι επαφές σας είναι γραμμένες σε μια γλώσσα που δεν υποστηρίζεται από το νέο σας τηλέφωνο, οι πληροφορίες επαφών ενδέχεται να μην εμφανίζονται σωστά.

Αφού αντιγράψετε τις επαφές σας, για την καλύτερη δυνατή εμπειρία και για να εξοικονομήσετε χώρο στο τηλέφωνό σας, καταργήστε την εγκατάσταση της εφαρμογής Μεταφορά δεδομένων.

Αντιγραφή επαφών από κάρτα SIM

Εάν έχετε επαφές αποθηκευμένες στην κάρτα SIM, μπορείτε να τις αντιγράψετε στο τηλέφωνό σας.

Βεβαιωθείτε ότι η κάρτα SIM είναι τοποθετημένη στο τηλέφωνο.

1. Πατήστε  **Επαφές**.
2. Πατήστε \dots > **Ρυθμίσεις** > **Εισαγωγή από τη SIM**.

 **Συμβουλή:** Εάν έχετε τηλέφωνο dual SIM, μπορείτε να επιλέξετε την κάρτα SIM από την οποία θέλετε να κάνετε εισαγωγή επαφών. Πατήστε **SIM 1** ή **SIM 2**. Η λειτουργία dual SIM δεν υποστηρίζεται από όλα τα τηλέφωνα. Για πληροφορίες σχετικά με τη διαθεσιμότητά της, μεταβείτε στη διεύθυνση www.microsoft.com/mobile/support/wpfeatures.

Εάν έχετε περισσότερους από έναν λογαριασμούς, μπορείτε να πατήσετε το όνομα λογαριασμού και να επιλέξετε το λογαριασμό στον οποίο θέλετε να γίνει εισαγωγή επαφών. Ο προεπιλεγμένος λογαριασμός είναι ο λογαριασμός Outlook.



3. Πατήστε **επόμενο**. Για να εισαγάγετε όλες τις επαφές σας, πατήστε **εισαγωγή**.

 **Συμβουλή:** Για να επιλέξετε συγκεκριμένες επαφές, πατήστε **απαλοιφή** και χρησιμοποιήστε τα πλαίσια ελέγχου.

Δεν μπορείτε να αποθηκεύσετε επαφές στη νέα σας κάρτα SIM. Αντί αυτού, διατηρούνται ασφαλείς στο λογαριασμό σας.

Δημιουργία, επεξεργασία ή διαγραφή ομάδας επαφών

Μπορείτε να δημιουργήσετε ομάδες επαφών για να στέλνετε το ίδιο μήνυμα σε πολλά άτομα ταυτόχρονα ή για να βλέπετε ενημερώσεις στα κοινωνικά δίκτυα μόνο από τα μέλη μιας ομάδας. Για παράδειγμα, μπορείτε να προσθέσετε μέλη της οικογένειάς σας στην ίδια ομάδα και να επικοινωνείτε με όλους γρήγορα με το ίδιο μήνυμα.

1. Πατήστε  **Επαφές** > **Ομάδες** > $+$.
2. Γράψτε ένα όνομα για την ομάδα και, στη συνέχεια, πατήστε .
3. Πατήστε  > $+$ **Προσθήκη μέλους** και μια επαφή. Για να προσθέσετε μια άλλη επαφή, πατήστε ξανά $+$ **Προσθήκη μέλους**.



 **Συμβουλή:** Για να προσθέσετε γρήγορα πολλές επαφές στην ομάδα, πατήστε \equiv και τα πλαίσια ελέγχου δίπλα από τα ονόματα των σχετικών επαφών.

4. Πατήστε \checkmark .

Προσθήκη νέας επαφής σε μια ομάδα

Πατήστε  **Επαφές** > **Ομάδες**. Πατήστε την ομάδα και, στη συνέχεια, πατήστε  > $+$ **Προσθήκη μέλους** και μια επαφή.

Αφαίρεση επαφής από μια ομάδα

Πατήστε  **Επαφές** > **Ομάδες**. Πατήστε την ομάδα και  και, στη συνέχεια, πατήστε την επαφή και **Κατάργηση**.

Μετονομασία ομάδας

Πατήστε  **Επαφές** > **Ομάδες**. Πατήστε την ομάδα και, στη συνέχεια, πατήστε  και το όνομα ομάδας. Γράψτε το νέο όνομα και πατήστε ✓.

Διαγραφή ομάδας επαφών

Πατήστε  **Επαφές** > **Ομάδες**. Πατήστε την ομάδα και ... > **Διαγραφή**.

Κοινοποίηση επαφής

Μπορείτε εύκολα να μοιράζεστε επαφές με τους φίλους σας.

1. Πατήστε  **Επαφές** > **Επαφές**.
2. Πατήστε μια επαφή και ... > **Κοινοποίηση επαφής** > ✓.
3. Επιλέξτε με ποιον τρόπο θέλετε να γίνει η κοινοποίηση και, στη συνέχεια, ακολουθήστε τις οδηγίες που εμφανίζονται.

★ **Συμβουλή:** Εάν η κοινή χρήση δεν λειτουργεί, δοκιμάστε να καταργήσετε την εγκατάσταση της εφαρμογής Μεταφορά δεδομένων.

Κοινωνικά δίκτυα

Ρυθμίστε υπηρεσίες κοινωνικής δικτύωσης στο τηλέφωνό σας για να παραμένετε συνεχώς σε επαφή με τους φίλους σας.

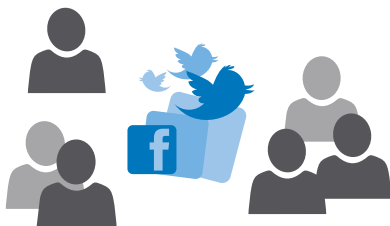

Ρύθμιση λογαριασμού μέσου κοινωνικής δικτύωσης

Ρυθμίστε τους λογαριασμούς σας στις υπηρεσίες κοινωνικής δικτύωσης που χρησιμοποιείτε.

Πατήστε την εφαρμογή κοινωνικής δικτύωσης στην οποία θέλετε να πραγματοποιήσετε είσοδο, όπως π.χ. το Facebook, και ακολουθήστε τις οδηγίες που εμφανίζονται.

Για να κάνετε λήψη και άλλων εφαρμογών κοινωνικής δικτύωσης, πατήστε  **Store**.

★ **Συμβουλή:** Όταν πραγματοποιείτε είσοδο σε έναν λογαριασμό, γίνεται αυτόματη εισαγωγή των επαφών που υπάρχουν στο λογαριασμό. Για να επιλέξετε ποιους λογαριασμούς θα εμφανίζονται στη λίστα επαφών σας, στην οθόνη έναρξης, πατήστε  **Επαφές** > ... > **Ρυθμίσεις** > **φιλτράρισμα λίστας επαφών**.

Προβολή των ενημερώσεων κατάστασης των φίλων σας

Αφού ρυθμίσετε στο τηλέφωνό σας τις υπηρεσίες κοινωνικής δικτύωσης της επιλογής σας, όπως π.χ. το Twitter, μπορείτε να παρακολουθείτε τις ενημερώσεις κατάστασης των φίλων σας στην εφαρμογή Επαφές.

Πατήστε  **Επαφές > Νέα.**

Σχολιασμός ενημέρωσης κατάστασης φίλου



Μπορείτε να επικοινωνείτε με τους φίλους σας σχολιάζοντας τις ενημερώσεις της κατάστασής τους.

1. Πατήστε  **Επαφές > Νέα.**
2. Στη δημοσίευση, πατήστε .

Με τον τρόπο αυτό, μεταφέρεστε στην περιοχή σχολίων κάτω από τη δημοσίευση σε μια εφαρμογή κοινωνικής δικτύωσης.

Κοινοποίηση φωτογραφίας σε υπηρεσίες κοινωνικής δικτύωσης

Αφού τραβήξετε μια φωτογραφία, μπορείτε να την αποστείλετε στον Ιστό, για να βλέπουν οι φίλοι σας τι κάνετε.

1. Πατήστε  **Φωτογραφίες.**
2. Πατήστε τη φωτογραφία που θέλετε να κοινοποιήσετε και, στη συνέχεια, πατήστε .
3. Πατήστε την υπηρεσία κοινωνικής δικτύωσης στην οποία θέλετε να αποστείλετε τη φωτογραφία.
4. Προσθέστε μια λεζάντα στη φωτογραφία, εάν θέλετε, και κοινοποιήστε ή στείλτε τη φωτογραφία.

Μηνύματα

Μείνετε σε επαφή με τους φίλους σας με μηνύματα SMS και MMS.

Αποστολή μηνύματος

Με τα μηνύματα SMS και MMS, μπορείτε να επικοινωνείτε γρήγορα με τους φίλους και την οικογένειά σας.

1. Πατήστε  **Μηνύματα > +.**

Εάν ξεκινήσετε να γράφετε ένα μήνυμα και, στη συνέχεια, μεταβείτε σε άλλη εφαρμογή προτού το στείλετε, μπορείτε να συνεχίσετε το μήνυμά σας αργότερα. Στο μενού Μηνύματα, πατήστε το πρόχειρο που θέλετε να συνεχίσετε να γράφετε.



2. Για να προσθέσετε έναν παραλήπτη από τη λίστα επαφών σας, πατήστε  ή ξεκινήστε να γράφετε ένα όνομα. Μπορείτε επίσης να πληκτρολογήσετε έναν αριθμό τηλεφώνου.
3. Πατήστε το πλαίσιο μηνύματος και γράψτε το μήνυμά σας.

 **Συμβουλή:** Για να προσθέσετε ένα εικονίδιο smiley, πατήστε .

4. Για να προσθέσετε ένα συνημμένο, όπως π.χ. μια φωτογραφία, πατήστε  και, στη συνέχεια, επιλέξτε τον τύπο συνημμένου και το συνημμένο.

5. Για να στείλετε το μήνυμα, πατήστε .

Εάν δεν μπορείτε να στείλετε ένα μήνυμα MMS, ελέγξτε ότι:

- Η συνδρομή κινητής τηλεφωνίας σας υποστηρίζει μηνύματα MMS.
- Η σύνδεση δεδομένων του τηλεφώνου σας είναι ενεργοποιημένη. Σαρώστε με το δάχτυλο την οθόνη προς τα κάτω από το επάνω μέρος της και, στη συνέχεια, πατήστε  **Όλες οι ρυθμίσεις** >  **Δίκτυο και ασύρματη σύνδεση** > **Κινητή τηλεφωνία και SIM** και ρυθμίστε την επιλογή **Σύνδεση δεδομένων** σε **Ενεργό** .

Η λήψη και η εμφάνιση μηνυμάτων multimedia είναι δυνατή μόνο σε συμβατές συσκευές. Τα μηνύματα ενδέχεται να έχουν διαφορετική εμφάνιση μεταξύ των διάφορων συσκευών.

Πρωώθηση μηνύματος

Πατήστε  **Μηνύματα**. Πατήστε μια συζήτηση, πατήστε παρατεταμένα το μήνυμα που θέλετε να προωθήσετε και, στη συνέχεια, πατήστε **προώθηση**.

Προτού προωθήσετε το μήνυμα, μπορείτε να επεξεργαστείτε το κείμενό του ή να προσθέσετε ή να αφαιρέσετε συνημμένα.

Πρωώθηση πολλών μηνυμάτων ταυτόχρονα

Πατήστε  **Μηνύματα**. Πατήστε μια συζήτηση και **⋯** > **επιλογή μηνυμάτων**, πατήστε τα πλαίσια ελέγχου που εμφανίζονται δίπλα στα μηνύματα και, στη συνέχεια, πατήστε **+** για να προωθήσετε τα μηνύματα.

Ανάγνωση μηνύματος

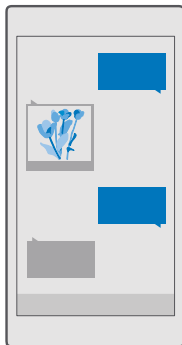

Μπορείτε να βλέπετε στην οθόνη έναρξης τότε έχετε λάβει νέο μήνυμα.

Μπορείτε να προβάλλετε τα μηνύματα μεταξύ μεταξύ εσάς και μιας συγκεκριμένης επαφής σε μορφή συζήτησης ("νήματος"). Η συζήτηση μπορεί να περιλαμβάνει μηνύματα SMS και MMS.





1. Πατήστε  **Μηνύματα**.

2. Για να διαβάσετε ένα μήνυμα, πατήστε μια συζήτηση.

 **Συμβουλή:** Για να εμποδίσετε άλλα άτομα να βλέπουν κατά λάθος ειδοποιήσεις σχετικά με τα μηνύματά σας στην οθόνη κλειδώματος, σαρώστε με το δάχτυλο την οθόνη προς τα κάτω από το επάνω μέρος της και, στη συνέχεια, πατήστε  **Όλες οι ρυθμίσεις** >  **Εξατομίκευση** > **Οθόνη κλειδώματος** > **Επιλέξτε μια εφαρμογή για εμφάνιση λεπτομερούς κατάστασης** > **χωρίς επιλογή**.

Εάν δεν μπορείτε να ανοίξετε ένα μήνυμα MMS, ελέγξτε ότι:



- Η συνδρομή κινητής τηλεφωνίας σας υποστηρίζει μηνύματα MMS.
- Η σύνδεση δεδομένων του τηλεφώνου σας είναι ενεργοποιημένη. Σαρώστε με το δάχτυλο την οθόνη προς τα κάτω από το επάνω μέρος της και, στη συνέχεια, πατήστε  **Όλες οι ρυθμίσεις** >  **Δίκτυο και ασύρματη σύνδεση** > **Κινητή τηλεφωνία και SIM** και ρυθμίστε την επιλογή **Σύνδεση δεδομένων** σε **Ενεργό** .

Μπορείτε να στείλετε μηνύματα κειμένου που είναι μεγαλύτερα σε μήκος από το όριο χαρακτήρων ενός μεμονωμένου μηνύματος. Μεγαλύτερα μηνύματα θα αποστέλλονται ως δύο ή περισσότερα μηνύματα. Ο πάροχος υπηρεσιών σας ενδέχεται να σας χρεώσει αναλόγως. Οι χαρακτήρες με τόνους, άλλα σύμβολα, όπως και οι επιλογές για ορισμένες γλώσσες, καταλαμβάνουν περισσότερο χώρο και περιορίζουν έτσι τον αριθμό των χαρακτήρων που μπορούν να συμπεριληφθούν σε ένα μήνυμα.

Αποθήκευση συνημμένου

Πατήστε το συνημμένο, για παράδειγμα, μια φωτογραφία και, στη συνέχεια, πατήστε .

Διαγραφή συζήτησης

Πατήστε  **Μηνύματα** > , επιλέξτε τη συζήτηση που θέλετε να διαγράψετε και, στη συνέχεια, πατήστε .

Διαγραφή μεμονωμένου μηνύματος σε μια συζήτηση

Πατήστε μια συζήτηση, πατήστε παρατεταμένα το μήνυμα που θέλετε να διαγράψετε και, στη συνέχεια, πατήστε **Διαγραφή**.

Διαγραφή όλων των μηνυμάτων στο τηλέφωνό σας

Πατήστε  **Μηνύματα** > ☰ > ⋮ > **Επιλογή όλων** > .

Απάντηση σε μήνυμα

Μην αφήνετε τους φίλους σας να περιμένουν – απαντήστε άμεσα στα μηνύματά τους.

1. Πατήστε  **Μηνύματα**.
2. Πατήστε τη συζήτηση που περιέχει το μήνυμα.

★ **Συμβουλή:** Εάν έχετε τηλέφωνο dual SIM, μπορείτε να επιλέξετε τη SIM που θα χρησιμοποιηθεί για την αποστολή του μηνύματος. Πατήστε **Send on:** και επιλέξτε τη SIM που θέλετε να χρησιμοποιήσετε. Δεν υποστηρίζεται λειτουργία dual SIM από όλα τα τηλέφωνα. Για πληροφορίες σχετικά με τη διαθεσιμότητά της, μεταβείτε στη διεύθυνση www.microsoft.com/mobile/support/wpfeatures.

3. Πατήστε το πλαίσιο μηνύματος και γράψτε το μήνυμά σας.
4. Πατήστε .

Πρωώθηση μηνύματος

Πατήστε μια συζήτηση, πατήστε παρατεταμένα το μήνυμα που θέλετε να προωθήσετε και, στη συνέχεια, πατήστε **προώθηση**.

Προτού προωθήσετε το μήνυμα, μπορείτε να επεξεργαστείτε το κείμενό του ή να προσθέσετε ή να αφαιρέσετε συνημμένα.

Αποστολή μηνύματος σε ομάδα

Εάν συμβαίνει συχνά να πρέπει να στείλετε ένα μήνυμα στην ίδια ομάδα ατόμων, μπορείτε να δημιουργήσετε μια ομάδα στην εφαρμογή Επαφές. Με αυτόν τον τρόπο, θα μπορείτε να επικοινωνείτε με όλα τα άτομα της ομάδας στέλνοντάς τους το ίδιο μήνυμα ή email.

1. Πατήστε  **Επαφές** > **Ομάδες**.
2. Πατήστε την ομάδα και **Μήνυμα** ή **Email**.
3. Γράψτε και στείλτε το μήνυμά σας.

★ **Συμβουλή:** Για να δημιουργήσετε μια ομάδα, στην εφαρμογή **Ομάδες**, πατήστε **+**.

Συνομιλία με χρήση του Skype

Μπορείτε να χρησιμοποιείτε το τηλέφωνό σας για να στέλνετε άμεσα μηνύματα από Skype προς Skype.

Για να στέλνετε μηνύματα χρησιμοποιώντας το Skype, χρειάζεστε έναν λογαριασμό Microsoft.

1. Πατήστε  **Μηνύματα** > **+**.
2. Ρυθμίστε την επιλογή **Αποστολή μέσω:** σε **Skype**.

3. Για να προσθέσετε έναν παραλήπτη από τη λίστα επαφών Skype, πατήστε + ή ξεκινήστε να γράφετε ένα όνομα.

Οι επαφές Skype που συσχετίζονται με το λογαριασμό σας Microsoft συγχρονίζονται αυτόματα με το τηλέφωνό σας.

4. Πατήστε το πλαίσιο μηνύματος και γράψτε το μήνυμά σας.

5. Για να στείλετε το μήνυμα, πατήστε ➤.

★ Συμβουλή: Για οικονομία στις χρεώσεις δεδομένων, να χρησιμοποιείτε σύνδεση δικτύου Wi-Fi με το Skype όποτε αυτό είναι δυνατό.

Πραγματοποίηση κλήσης Skype απευθείας από μια συζήτηση

Σε μια συζήτηση με μια επαφή Skype, πατήστε ☞ για να πραγματοποιήσετε κλήση ή ☞ για να πραγματοποιήσετε κλήση βίντεο.

Αποστολή της τοποθεσίας σας με μήνυμα

Όταν θέλετε να ζητήσετε από τους φίλους σας να έρθουν να σας συναντήσουν, μπορείτε να τους στείλετε την τοποθεσία σας σε έναν χάρτη.

Αυτή η δυνατότητα ενδέχεται να μην είναι διαθέσιμη για όλες τις περιοχές.

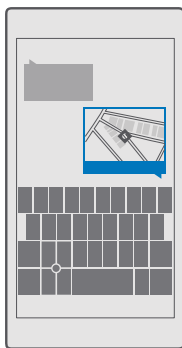

Το τηλέφωνό σας ενδέχεται να σας ρωτήσει εάν συμφωνείτε με τη χρήση της τοποθεσίας σας. Θα πρέπει να το επιτρέψετε, για να μπορείτε να χρησιμοποιήσετε αυτήν τη δυνατότητα.

1. Ενώ γράφετε ένα SMS, πατήστε 📍 > **Η τοποθεσία μου.**





Η αποστολή μηνύματος με συνημμένο ενδέχεται να είναι πιο ακριβή από όσο η αποστολή κανονικού μηνύματος κειμένου. Για περισσότερες πληροφορίες, επικοινωνήστε με τον πάροχο υπηρεσιών σας.

2. Πατήστε ➤.

Οι φίλοι σας θα λάβουν ένα μήνυμα το οποίο περιέχει μια σύνδεση με ένα χάρτη που δείχνει πού βρίσκεστε.



Αποστολή μηνύματος ήχου

Ευχηθείτε σε ένα φίλο σας για τα γενέθλιά του με ένα τραγούδι ή φτιάξτε τη διάθεση κάποιου με τον ήχο της φωνής σας – στείλτε την εγγραφή σας με μήνυμα ήχου.

1. Πατήστε  **Μηνύματα** > +.
2. Ενώ γράφετε ένα μήνυμα, πατήστε  > **φωνητική σημείωση**.
3. Εγγράψτε το μήνυμά σας και, στη συνέχεια, πατήστε .
4. Πατήστε .

Αντιμετώπιση προβλημάτων με τα μηνύματα

Εάν δεν μπορείτε να στείλετε ένα μήνυμα MMS (μήνυμα πολυμέσων)

- Επανεκινήστε το τηλέφωνό σας με την κάρτα SIM τοποθετημένη και δοκιμάστε ξανά να στείλετε ένα μήνυμα MMS (το τηλέφωνό σας φορτώνει τις ρυθμίσεις από την κάρτα SIM).
- Στείλτε ένα μήνυμα MMS στο δικό σας αριθμό τηλεφώνου. Με τον τρόπο αυτό, ελέγχετε εάν μπορείτε να στέλνετε και να λαμβάνετε μηνύματα MMS.
- Εάν μπορείτε να συνδεθείτε στο Internet, αλλά δεν μπορείτε να στείλετε μηνύματα MMS, δοκιμάστε να κάνετε αναζήτηση στο Internet για να βρείτε τις ρυθμίσεις πολυμέσων (MMS) του δικού σας παρόχου υπηρεσιών δικτύου. Για να αλλάξετε τις ρυθμίσεις MMS, σαρώστε με το δάχτυλο την οθόνη προς τα κάτω από το επάνω μέρος της και, στη συνέχεια, πατήστε  **Όλες οι ρυθμίσεις** >  **Δίκτυο και ασύρματη σύνδεση** > **Κινητή τηλεφωνία και SIM** > **Ρυθμίσεις SIM**.
- Εάν βρίσκεστε στο εξωτερικό, ελέγξτε ότι η περιαγωγή δεδομένων είναι ενεργοποιημένη στις ρυθμίσεις τηλεφώνου.

 **Συμβουλή:** Για να μπορείτε να στέλνετε και να λαμβάνετε μηνύματα MMS, θα πρέπει να είστε συνδεδεμένοι στο Internet. Επιβεβαιώστε με τον πάροχο υπηρεσιών δικτύου σας ότι έχετε ενεργή συνδρομή δεδομένων κινητής τηλεφωνίας (πρόσβαση στο Internet) στην κάρτα SIM σας.

Email

Μπορείτε να χρησιμοποιείτε το τηλέφωνό σας για να διαβάζετε και να απαντάτε σε email ενώ μετακινείστε.

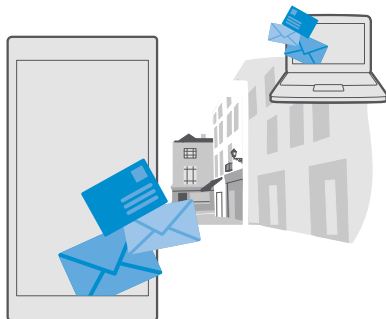

Προσθήκη η διαγραφή λογαριασμού email

Εάν χρησιμοποιείτε διαφορετικές διευθύνσεις email για την εργασία σας και τον ελεύθερο χρόνο σας, δεν υπάρχει κανένα απολύτως πρόβλημα – μπορείτε να προσθέσετε περισσότερους από έναν διαφορετικούς λογαριασμούς στο φάκελο εισερχομένων του Outlook στο τηλέφωνό σας.

Προσθήκη του πρώτου λογαριασμού σας

Για να ρυθμίσετε το email στο τηλέφωνό σας, πρέπει να είστε συνδεδεμένοι στο Internet.

Εάν έχετε πραγματοποιήσει είσοδο στο λογαριασμό σας Microsoft, το γραμματοκιβώτιο Outlook που συσχετίζεται με αυτόν προστίθεται αυτόματα.



1. Πατήστε  **Αλληλογραφία του Outlook**.
2. Πατήστε **Ξεκινήστε** > **+** **Προσθήκη λογαριασμού**.
3. Επιλέξτε τον τύπο του λογαριασμού σας και πραγματοποιήστε είσοδο σε αυτόν.
4. Αφού τελειώσετε με την προσθήκη όλων των λογαριασμών που θέλετε, πατήστε **Έτοιμοι να ξεκινήσετε**.

 **Συμβουλή:** Ανάλογα με το λογαριασμό email σας, μπορείτε να συγχρονίζετε και άλλα στοιχεία με το τηλέφωνό σας εκτός από email, όπως τις επαφές και το ημερολόγιό σας.

Εάν το τηλέφωνό σας δεν μπορεί να βρει τις ρυθμίσεις email σας, μπορεί να τις βρει το σύνθετη ρύθμιση. Για να το κάνετε αυτό, θα πρέπει να γνωρίζετε τον τύπο του λογαριασμού email σας, καθώς και τις διευθύνσεις των διακομιστών εισερχόμενης και εξερχόμενης αλληλογραφίας σας. Τις πληροφορίες αυτές μπορείτε να τις λάβετε από τον πάροχο υπηρεσιών email σας.

Για να μάθετε περισσότερα σχετικά με τη διαδικασία ρύθμισης διαφορετικών λογαριασμών email, επισκεφτείτε τη διεύθυνση **support.microsoft.com** και μεταβείτε στις οδηγίες για τηλέφωνα με Windows.



Προσθήκη λογαριασμού αργότερα

Πατήστε  **Αλληλογραφία του Outlook** > ... >  **Λογαριασμοί** > + **Προσθήκη λογαριασμού** και τον τύπο του λογαριασμού σας και, στη συνέχεια, πραγματοποιήστε είσοδο σε αυτόν.

 **Συμβουλή:** Για να προσθέσετε τα email, τις επαφές και το ημερολόγιο του λογαριασμού εργασίας σας Exchange στο τηλέφωνό σας, επιλέξτε **Exchange** ως λογαριασμό, γράψτε τη διεύθυνση email εργασίας σας και τον αντίστοιχο κωδικό πρόσβασης και, στη συνέχεια, πατήστε **Είσοδος**.

Ο νέος λογαριασμός σας προστίθεται στο φάκελο εισερχομένων σας Outlook.

Διαγραφή λογαριασμού

Πατήστε  **Αλληλογραφία του Outlook** > ... >  **Λογαριασμοί** και το λογαριασμό που θέλετε να διαγράψετε.

Δεν μπορείτε να καταργήσετε το φάκελο εισερχομένων Outlook που συσχετίζεται με το λογαριασμό σας Microsoft. Εάν θέλετε να καταργήσετε αυτόν το φάκελο εισερχομένων (για παράδειγμα, εάν σκοπεύετε να πουλήσετε το τηλέφωνό σας), θα πρέπει να κάνετε επαναφορά του τηλεφώνου σας. Φροντίστε οπωσδήποτε να δημιουργήσετε ένα αντίγραφο ασφαλείας όλου του περιεχομένου που χρειάζεστε στο λογαριασμό σας Microsoft πριν από την επαναφορά.

Προσθήκη του γραμματοκιβωτίου σας Exchange στο τηλέφωνό σας

Δεν χρειάζεστε υπολογιστή για να αποκτήτε πρόσβαση στα email, τις επαφές και το ημερολόγιο της εργασίας σας. Μπορείτε να συγχρονίζετε το σημαντικό σας περιεχόμενο μεταξύ του τηλεφώνου σας και ενός διακομιστή Microsoft Exchange.

Η ρύθμιση του Exchange είναι δυνατή μόνο εφόσον η εταιρεία σας διαθέτει διακομιστή Microsoft Exchange. Επιπλέον, ο διαχειριστής IT της εταιρείας σας θα πρέπει να έχει ενεργοποιήσει το Microsoft Exchange για το λογαριασμό σας.

Προτού ξεκινήσετε τη διαδικασία ρύθμισης, βεβαιωθείτε ότι έχετε τα ακόλουθα στοιχεία:

- Μια εταιρική διεύθυνση email
- Το όνομα του διακομιστή σας Exchange (επικοινωνήστε με το τμήμα IT της εταιρείας σας)
- Το όνομα του τομέα του δικτύου σας (επικοινωνήστε με το τμήμα IT της εταιρείας σας)
- Τον κωδικό πρόσβασης του δικτύου του γραφείου σας

Ανάλογα με τη διαμόρφωση του διακομιστή Exchange, ενδέχεται να χρειαστεί να πληκτρολογήσετε επιπλέον πληροφορίες κατά τη διάρκεια της ρύθμισης. Εάν δεν γνωρίζετε τις σωστές πληροφορίες, επικοινωνήστε με το τμήμα IT της εταιρείας σας.

1. Πατήστε  **Αλληλογραφία του Outlook**.
2. Πατήστε ... > **Λογαριασμοί** > + **Προσθήκη λογαριασμού** > **Exchange**.
3. Γράψτε τη διεύθυνση email και τον κωδικό πρόσβασης του λογαριασμού σας Exchange και, στη συνέχεια, πατήστε **Είσοδος**.

Για να καθορίσετε τι είδους περιεχόμενο και πόσο συχνά θέλετε να συγχρονίζει το τηλέφωνό σας με το διακομιστή, αλλάξτε τις ρυθμίσεις του λογαριασμού Exchange.

Άνοιγμα email από την οθόνη έναρξης

Με τα δυναμικά πλακίδια email, μπορείτε να ανοίγετε τα email σας απευθείας από την οθόνη έναρξης.

Από τα πλακίδια, μπορείτε να βλέπετε τον αριθμό των μη αναγνωσμένων email, καθώς και εάν έχετε λάβει νέα email.

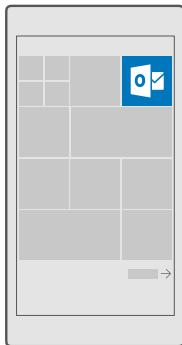

Μπορείτε να καρφίτσώσετε περισσότερα από ένα γραμματοκιβώτια στην οθόνη έναρξης. Για παράδειγμα, αφιερώστε ένα πλακίδιο αποκλειστικά για επαγγελματικά email και ένα άλλο για τα προσωπικά σας email.

1. Πατήστε  **Αλληλογραφία του Outlook** > ≡.
2. Πατήστε παρατεταμένα το λογαριασμό που θέλετε να καρφίτσώσετε στην οθόνη έναρξης και, στη συνέχεια, πατήστε **Καρφίτσωμα στην Έναρξη**.

Το γραμματοκιβώτιό σας εμφανίζεται στην οθόνη έναρξης ως νέο πλακίδιο. Για να διαβάσετε τα email σας, πατήστε το πλακίδιο.

Αποστολή email

Μην αφήνετε τα email σας να γίνονται σωρός. Χρησιμοποιήστε το τηλέφωνό σας για να διαβάσετε και να γράφετε email ενώ μετακινείστε.



1. Πατήστε  **Αλληλογραφία του Outlook**.
2. Στο φάκελο εισερχομένων σας, πατήστε +.
3. Για να προσθέσετε έναν παραλήπτη από τη λίστα επαφών σας, ξεκινήστε να γράφετε ένα όνομα. Μπορείτε επίσης να γράψετε τη διεύθυνση.

 **Συμβουλή:** Για να αφαιρέσετε έναν παραλήπτη, πατήστε το όνομα και **Κατάργηση**.

4. Γράψτε το θέμα και το email σας.

★ **Συμβουλή:** Το τηλέφωνό σας μπορεί να σας βοηθήσει να γράφετε γρηγορότερα τα email σας. Καθώς γράφετε, το τηλέφωνό σας σας προτείνει πιθανές επόμενες λέξεις για να ολοκληρώσετε την πρότασή σας. Για να προσθέσετε μια λέξη, πατήστε μία από τις προτεινόμενες λέξεις. Για να περιηγηθείτε στη λίστα, σαρώστε με το δάχτυλο την οθόνη πάνω από τις προτεινόμενες λέξεις. Αυτή η δυνατότητα δεν είναι διαθέσιμη σε όλες τις γλώσσες.

5. Για να επισυνάψετε μια φωτογραφία ή ένα αρχείο, πατήστε .

★ **Συμβουλή:** Μπορείτε επίσης να τραβήξετε μια νέα φωτογραφία ενώ γράφετε το email σας. Πατήστε  > **Κάμερα**, τραβήξτε μια φωτογραφία και, στη συνέχεια, πατήστε .

6. Πατήστε  για να στείλετε το email.

Ανάγνωση email

Εάν περιμένετε να μάθετε σημαντικά νέα, δεν υπάρχει λόγος να κάθεται να περιμένετε μέχρι να πάτε στο γραφείο σας. Χρησιμοποιήστε το τηλέφωνό σας για να διαβάζετε τα email σας.

Μπορείτε να βλέπετε πότε έχετε νέα email στην οθόνη έναρξης.

1. Πατήστε  **Αλληλογραφία του Outlook.**

2. Στο φάκελο εισερχομένων σας, πατήστε το email. Τα μη αναγνωσμένα email επισημαίνονται με διαφορετικό χρώμα.

★ **Συμβουλή:** Για να κάνετε μεγθυσση ή σμίκρυνση, τοποθετήστε 2 δάχτυλα στην οθόνη και, στη συνέχεια, φέρτε τα δάχτυλα κοντά το ένα στο άλλο ή απομακρύνετε τα μεταξύ τους σύροντάς τα στην οθόνη.

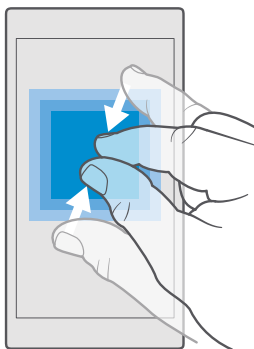

★ **Συμβουλή:** Εάν ένα email περιέχει μια διεύθυνση Ιστού, πατήστε την για να μεταβείτε στην αντίστοιχη τοποθεσία Ιστού.

Ανάγνωση email που περιέχεται σε μια συζήτηση

Στο φάκελο εισερχομένων σας, πατήστε τη συζήτηση που περιλαμβάνει το email και, στη συνέχεια, πατήστε το email. Μια συζήτηση που περιέχει μη αναγνωσμένα email επισημαίνεται με διαφορετικό χρώμα.

Αποθήκευση συνημμένου

Με το email ανοιχτό, πατήστε το συνημμένο, όπως μια φωτογραφία, και θα πραγματοποιηθεί λήψη του στο τηλέφωνό σας. Πατήστε παρατεταμένα το συνημμένο και, στη συνέχεια, πατήστε **Αποθήκευση**. Δεν είναι δυνατή η αποθήκευση όλων των μορφών αρχείων.

Αντιγραφή σύνδεσης

Με το email ανοιχτό, πατήστε παρατεταμένα τη σύνδεση Ιστού και, στη συνέχεια, πατήστε **αντιγραφή σύνδεσης**.

Απάντηση σε email

Εάν λάβετε ένα email που χρειάζεται γρήγορη απάντηση, μπορείτε να απαντήσετε ευθύς αμέσως χρησιμοποιώντας το τηλέφωνό σας.

1. Πατήστε  **Αλληλογραφία του Outlook**.
2. Ανοίξτε το email και πατήστε .

 **Συμβουλή:** Για να απαντήσετε μόνο στον αποστολέα, πατήστε **απάντηση**. Για να απαντήσετε στον αποστολέα και σε όλους τους άλλους παραλήπτες, πατήστε **απάντηση σε όλους**.

Πρώθηση email

Ανοίξτε το email και πατήστε  > **πρώθηση**.

Διαγραφή email

Όταν το γραμματοκιβώτιό σας έχει σχεδόν γεμίσει, διαγράψτε email για να ελευθερώσετε χώρο στο τηλέφωνό σας.

1. Στο γραμματοκιβώτιό σας, πατήστε την οθόνη στα αριστερά των email που θέλετε να διαγράψετε.
2. Πατήστε τα πλαίσια ελέγχου που εμφανίζονται δίπλα στα email και, στη συνέχεια, πατήστε .

Όλα τα email που επιλέγετε διαγράφονται. Ανάλογα με το λογαριασμό email σας, τα email μπορεί να διαγράφονται και από το διακομιστή αλληλογραφίας σας.

Διαγραφή μεμονωμένου email

Ανοίξτε το email και πατήστε .

Αποστολή αυτόματων απαντήσεων

Εάν λείπετε σε διακοπές ή βρίσκεστε εκτός γραφείου για οποιονδήποτε άλλο λόγο, μπορείτε να στέλνετε αυτόματες απαντήσεις στα email που έρχονται κατά τη διάρκεια της απουσίας σας.

1. Πατήστε  **Αλληλογραφία του Outlook** > ... >  **Ρυθμίσεις** > **επιλογές**.
2. Ρυθμίστε την επιλογή **Να αποστέλλονται αυτόματες απαντήσεις** σε **Ενεργό**  και γράψτε την απάντησή σας.

Κάμερα

Γιατί να κουβαλάτε ξεχωριστή φωτογραφική μηχανή, από τη στιγμή που το τηλέφωνό σας έχει όλα όσα χρειάζεστε για να αποτυπώνετε τις στιγμές σας; Με την κάμερα του τηλεφώνου σας, μπορείτε εύκολα να τραβάτε φωτογραφίες ή να εγγράφετε βίντεο.

Γρήγορο άνοιγμα της κάμερας

Ανοίξετε την κάμερα του τηλεφώνου σας σε κλάσματα δευτερολέπτου όποτε χρειαστεί – χρησιμοποιήστε την αντίστοιχη συντόμευση στο κέντρο ενεργειών. Εάν το τηλέφωνό σας διαθέτει πλήκτρο κάμερας, αυτός είναι ο πιο γρήγορος τρόπος για να ξεκινήσετε να τραβάτε φωτογραφίες στη στιγμή.

Σαρώστε με το δάχτυλο την οθόνη προς τα κάτω από το επάνω μέρος της και, στη συνέχεια, πατήστε  **Κάμερα**.

★ **Συμβουλή:** Εάν η συντόμευση για την εφαρμογή Κάμερα δεν εμφανίζεται, πατήστε **Ανάπτυξη**.

★ **Συμβουλή:** Για να ενεργοποιήσετε την κάμερα όταν το τηλέφωνό σας είναι κλειδωμένο, πατήστε το πλήκτρο λειτουργίας και, στη συνέχεια, σαρώστε με το δάχτυλο την οθόνη προς τα κάτω από το επάνω μέρος της και πατήστε  **Κάμερα**.

Χρήση του πλήκτρου κάμερας για άνοιγμα της κάμερας

Εάν το τηλέφωνό σας διαθέτει πλήκτρο κάμερας, για να ενεργοποιήσετε την κάμερα, πατήστε το πλήκτρο κάμερας.

★ **Συμβουλή:** Για να ενεργοποιήσετε γρήγορα την κάμερα όταν το τηλέφωνο είναι κλειδωμένο, πατήστε παρατεταμένα το πλήκτρο κάμερας για μερικά δευτερόλεπτα.

Βασικές λειτουργίες κάμερας

Η λήψη φωτογραφιών ή η εγγραφή βίντεο είναι γρήγορη και εύκολη υπόθεση, όπως και η κοινοποίησή τους στους φίλους σας.

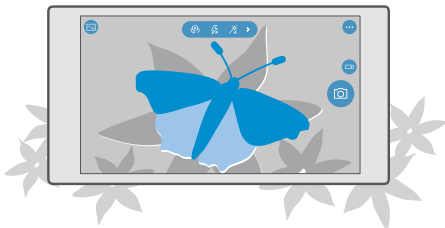

Λήψη φωτογραφίας

Τραβήξτε πεντακάθαρες και ολοζώντανες φωτογραφίες – απαθανάτιστε τις καλύτερες στιγμές σας στο άλμπουμ φωτογραφιών σας.





1. Πατήστε **Κάμερα**.

★ **Συμβουλή:** Εάν το τηλέφωνό σας διαθέτει πλήκτρο κάμερας, για να ενεργοποιήσετε γρήγορα την κάμερα όταν το τηλέφωνό σας είναι κλειδωμένο, πατήστε παρατεταμένα το πλήκτρο κάμερας για μερικά δευτερόλεπτα.

★ **Συμβουλή:** Για να ανοίξετε την κάμερα με το Cortana, πατήστε το πλήκτρο αναζήτησης , πατήστε , πείτε **Open camera** και, στη συνέχεια, ακολουθήστε τις οδηγίες. Το Cortana δεν είναι διαθέσιμο σε όλες τις περιοχές και γλώσσες. Για πληροφορίες σχετικά με τις περιοχές και τις γλώσσες που υποστηρίζονται, μεταβείτε στη διεύθυνση www.microsoft.com/mobile/support/cortanaregions.

2. Για να κάνετε μεγέθυνση ή μίκρυνση, σύρετε τα δάχτυλά σας στην οθόνη απομακρύνοντάς τα μεταξύ τους ή φέρνοντάς τα κοντά το ένα στο άλλο, αντίστοιχα. Δεν υποστηρίζεται ζουμ κάμερας από όλα τα τηλέφωνα. Για πληροφορίες σχετικά με τη διαθεσιμότητά της, μεταβείτε στη διεύθυνση www.microsoft.com/mobile/support/wpfeatures.

★ **Συμβουλή:** Για να προβάλετε τις ρυθμίσεις κρατώντας το τηλέφωνο με οριζόντιο προσανατολισμό, σύρετε το εικονίδιο  προς τα αριστερά. Για να αλλάξετε μια ρύθμιση, σύρετε το δάχτυλό σας προς τα πάνω ή προς τα κάτω στο ρυθμιστικό. Για να κλείσετε τις ρυθμίσεις, σύρετε το εικονίδιο  προς τα δεξιά.

3. Για να εστιάσετε την κάμερα σε ένα συγκεκριμένο αντικείμενο, πατήστε το αντικείμενο στην οθόνη. Δεν υποστηρίζεται εστίαση κάμερας από όλα τα τηλέφωνα. Για πληροφορίες σχετικά με τη διαθεσιμότητά της, μεταβείτε στη διεύθυνση www.microsoft.com/mobile/support/wpfeatures.

★ **Συμβουλή:** Εάν το τηλέφωνό σας διαθέτει πλήκτρο κάμερας, για να εστιάσετε, πατήστε παρατεταμένα το πλήκτρο κάμερας μέχρι τη μέση. Για να τραβήξετε τη φωτογραφία, πατήστε το πλήκτρο κάμερας μέχρι το τέρμα.

4. Για να τραβήξετε τη φωτογραφία, πατήστε .

Για να προβάλετε τη φωτογραφία που μόλις τραβήξατε, πατήστε τη στρογγυλή μικρογραφία που εμφανίζεται στη γωνία της οθόνης. Η φωτογραφία αποθηκεύεται στο φάκελο Φωτογραφίες.





★ **Συμβουλή:** Για να εξασφαλίσετε την καλύτερη δυνατή θέαση της οθόνης, βεβαιωθείτε ότι δεν καλύπτετε τον αισθητήρα φωτός. Δεν υποστηρίζεται αισθητήρας φωτός από

όλα τα τηλέφωνα. Για πληροφορίες σχετικά με τη διαθεσιμότητά της, μεταβείτε στη διεύθυνση www.microsoft.com/mobile/support/wpfeatures.

Διατηρείτε μια απόσταση ασφαλείας όταν χρησιμοποιείτε το φλας. Μην χρησιμοποιείτε το φλας για να φωτογραφίσετε ανθρώπους ή ζώα που βρίσκονται σε πολύ κοντινή απόσταση. Μην καλύπτετε το φλας κατά τη λήψη φωτογραφιών.

Εγγραφή βίντεο

Εκτός από τη λήψη φωτογραφιών, με το τηλέφωνό σας μπορείτε επίσης να απαθανατίζετε τις ιδιαίτερες στιγμές σας σε βίντεο.



1. Πατήστε  **Κάμερα**.
2. Για να μεταβείτε από τη λειτουργία φωτογραφίας στη λειτουργία βίντεο, πατήστε .
3. Για να κάνετε μεγέθυνση ή σμίκρυνση, σύρετε τα δάχτυλά σας στην οθόνη απομακρύνοντάς τα μεταξύ τους ή φέρνοντάς τα κοντά το ένα στο άλλο, αντίστοιχα. Δεν υποστηρίζεται ζουμ κάμερας από όλα τα τηλέφωνα. Για πληροφορίες σχετικά με τη διαθεσιμότητά του, μεταβείτε στη διεύθυνση www.microsoft.com/mobile/support/wpfeatures.
4. Για να ξεκινήσετε την εγγραφή, πατήστε .
5. Για να διακόψετε την εγγραφή, πατήστε .

Για να προβάλετε το βίντεο που μόλις εγγράψατε, πατήστε τη στρογγυλή μικρογραφία που εμφανίζεται στη γωνία της οθόνης. Το βίντεο αποθηκεύεται στο φάκελο Φωτογραφίες.

Λήψη selfie

Για να τραβάτε εύκολα selfie, δηλαδή φωτογραφίες του εαυτού σας, χρησιμοποιήστε την μπροστινή κάμερα του τηλεφώνου σας.

Η μπροστινή κάμερα δεν υποστηρίζεται από όλα τα τηλέφωνα. Για πληροφορίες σχετικά με τη διαθεσιμότητά της, μεταβείτε στη διεύθυνση www.microsoft.com/mobile/support/wpfeatures.

1. Πατήστε  **Κάμερα** > .
2. Κοιτάξτε την μπροστινή κάμερα και προσαρμόστε το κάδρο της selfie στην οθόνη.
3. Πατήστε .

Λήψη φωτογραφιών που φαίνονται σαν ζωντανές

Η λειτουργία "Ζωντανές εικόνες" καταγράφει ένα πολύ σύντομο στιγμιότυπο βίντεο κάθε φορά που τραβάτε μια φωτογραφία. Έτσι, οι φωτογραφίες σας φαίνονται σαν ζωντανές όταν περιηγηθείτε σε αυτές στο φάκελο Φωτογραφίες.

Η λειτουργία "Ζωντανές εικόνες" δεν υποστηρίζεται από όλα τα τηλέφωνα. Για πληροφορίες σχετικά με τη διαθεσιμότητά του, μεταβείτε στη διεύθυνση www.microsoft.com/mobile/support/wpfeatures.

1. Πατήστε  **Κάμερα** > ... > **Ρυθμίσεις**.
2. Ρυθμίστε την επιλογή **Ζωντανές εικόνες** σε "Ενεργό" .

Αποθήκευση φωτογραφιών και βίντεο σε κάρτα αποθήκευσης



Εάν υπάρχει κάρτα αποθήκευσης τοποθετημένη στο τηλέφωνό σας και ο διαθέσιμος χώρος στη μνήμη του τηλεφώνου σας έχει περιοριστεί σημαντικά, μπορείτε να αποθηκεύσετε τις φωτογραφίες που τραβάτε και τα βίντεο που εγγράφετε στην κάρτα αποθήκευσης.

Για την καλύτερη δυνατή ποιότητα βίντεο, να εγγράφετε τα βίντεό σας στη μνήμη του τηλεφώνου σας. Εάν θέλετε να εγγράφετε βίντεο στην κάρτα αποθήκευσης, σας συστήνουμε να χρησιμοποιείτε κάρτα microSD υψηλής ταχύτητας, χωρητικότητας 4–128 GB, από γνωστό κατασκευαστή. Δεν υποστηρίζεται χρήση κάρτας αποθήκευσης από όλα τα τηλέφωνα. Για πληροφορίες σχετικά με τη διαθεσιμότητά της, μεταβείτε στη διεύθυνση www.microsoft.com/mobile/support/wpfeatures.

1. Πατήστε  **Χώρος αποθήκευσης**.
2. Ρυθμίστε την επιλογή **Αποθήκευση νέων φωτογραφιών σε κάρτα SD**.



Οι φωτογραφίες και τα βίντεο που θα τραβάτε στο εξής θα αποθηκεύονται στην κάρτα αποθήκευσης.

Χρησιμοποιείτε μόνο συμβατές κάρτες αποθήκευσης που έχουν εγκριθεί για χρήση με αυτήν τη συσκευή. Οι μη συμβατές κάρτες ενδέχεται να προκαλέσουν βλάβες στην κάρτα και τη συσκευή, καθώς και να καταστρέψουν τα δεδομένα που είναι αποθηκευμένα στην κάρτα.

 **Συμβουλή:** Για να μετακινήσετε τις φωτογραφίες και τα βίντεο που έχετε ήδη τραβήξει σε μια κάρτα αποθήκευσης, πατήστε  **Εξερεύνηση αρχείων**.

Αποθήκευση πληροφοριών τοποθεσίας στις φωτογραφίες και τα βίντεό σας

Εάν θέλετε να θυμάστε πού και πότε ακριβώς τραβήξατε μια συγκεκριμένη φωτογραφία ή βίντεο, μπορείτε να ρυθμίσετε το τηλέφωνό σας να καταγράφει αυτόματα την τοποθεσία.



1. Σαρώστε με το δάχτυλο την οθόνη προς τα κάτω από το επάνω μέρος της και, στη συνέχεια, πατήστε  **Όλες οι ρυθμίσεις** >  **Προστασία προσωπικών δεδομένων** > **Τοποθεσία**.
2. Ελέγξτε ότι η επιλογή **Τοποθεσία** είναι ρυθμισμένη σε **Ενεργό**  και ότι επιτρέπεται στην κάμερά σας να χρησιμοποιεί την τοποθεσία σας.



Μπορείτε να επισυνάψετε πληροφορίες θέσης σε φωτογραφίες ή βίντεο, εάν είναι δυνατός ο προσδιορισμός της θέσης σας με χρήση μεθόδων βασισμένων σε δορυφόρους ή σε δίκτυα. Εάν κάνετε κοινή χρήση μιας φωτογραφίας ή ενός βίντεο που περιέχει πληροφορίες θέσης, οι πληροφορίες θέσης ενδέχεται να εμφανιστούν σε όσους προβάλλουν τη φωτογραφία ή το βίντεο. Μπορείτε να απενεργοποιήσετε τη λειτουργία σήμανσης με ετικέτες γεωγραφικής θέσης στις ρυθμίσεις του τηλεφώνου.

Κοινοποίηση των φωτογραφιών και των βίντεό σας

Μπορείτε να κοινοποιείτε γρήγορα και εύκολα τις φωτογραφίες και τα βίντεό σας, για να τα βλέπουν οι φίλοι και η οικογένειά σας.

1. Τραβήξτε μια φωτογραφία ή εγγράψτε ένα βίντεο.

2. Στην οθόνη έναρξης, πατήστε  **Φωτογραφίες** και, στη συνέχεια, μεταβείτε στη φωτογραφία ή το βίντεο που θέλετε.
3. Πατήστε τη φωτογραφία ή το βίντεο και  επιλέξτε με ποιον τρόπο θέλετε να γίνει η κοινοποίηση και, στη συνέχεια, ακολουθήστε τις οδηγίες που εμφανίζονται στην οθόνη.

 **Συμβουλή:** Για να κοινοποιήσετε πολλές φωτογραφίες ή πολλά βίντεο ταυτόχρονα, πατήστε  επιλέξτε τις φωτογραφίες ή τα βίντεο που θέλετε και, στη συνέχεια, πατήστε .



Δεν υποστηρίζουν όλες οι υπηρεσίες κοινής χρήσης όλες τις μορφές αρχείων ή βίντεο που έχουν εγγραφεί με υψηλή ποιότητα.

Φωτογραφία για προχωρημένους

Το τηλέφωνό σας σας παρέχει κορυφαίο έλεγχο όσον αφορά τις ρυθμίσεις φωτογραφιών. Τραβήξτε ακριβώς το είδος της φωτογραφίας που σας αρέσει.

Λήψη φωτογραφιών με χρονόμετρο

Χρησιμοποιήστε τη λειτουργία χρονομέτρου όταν θέλετε να τραβήξετε μια ομαδική φωτογραφία στην οποία να εμφανίζεστε και εσείς.

1. Πατήστε  **Κάμερα** > ... > **Χρονόμετρο φωτογραφίας**.
2. Πατήστε **Καθυστέρηση** για να επιλέξετε πόσο χρόνο θα περιμένει η κάμερα προτού τραβήξει τη φωτογραφία.
3. Πατήστε .

Οι φωτογραφίες που θα παίρνετε στο εξής θα τραβιούνται με τη λειτουργία χρονομέτρου.

4. Για να τραβήξετε τη φωτογραφία, πατήστε .

Απενεργοποίηση της λειτουργίας χρονομέτρου

Πατήστε  **Κάμερα** > ... > **Χρονόμετρο φωτογραφίας** > .

Επιλογή της καλύτερης έκθεσης με τη λειτουργία διαδοχικής λήψης φωτογραφιών με διαφορετικές ρυθμίσεις

Εάν οι συνθήκες φωτισμού είναι δύσκολες, χρησιμοποιήστε τη λειτουργία διαδοχικής λήψης φωτογραφιών με διαφορετικές ρυθμίσεις έκθεσης (bracketing). Στη συνέχεια, μπορείτε να επιλέξετε την καλύτερη λήψη από αυτές.

Όταν χρησιμοποιείται η λειτουργία διαδοχικής λήψης φωτογραφιών με διαφορετικές ρυθμίσεις, η κάμερα τραβάει ταυτόχρονα πολλές φωτογραφίες, από τις οποίες κάποιες είναι πιο φωτεινές, ενώ κάποιες άλλες είναι πιο σκούρες. Με τον τρόπο αυτό, έχετε περισσότερες πιθανότητες να επιτύχετε μια εκπληκτική φωτογραφία όταν οι συνθήκες φωτισμού είναι ιδιαίτερα δύσκολες. Μπορείτε να επιλέξετε πόσες φωτογραφίες θα τραβήξει η κάμερα και πόσο μεγάλες θα είναι οι διαβαθμίσεις των τιμών της έκθεσης μεταξύ των διαδοχικών φωτογραφιών.

1. Πατήστε  **Κάμερα** > ... > **Διαδοχική λήψη φωτογραφιών με διαφορετικές ρυθμίσεις**.

2. Για να επιλέξετε πόσες φωτογραφίες θέλετε να τραβήξετε με τη λειτουργία διαδοχικής λήψης φωτογραφιών με διαφορετικές ρυθμίσεις, πατήστε **Αριθμός φωτογραφιών για λήψη**.

3. Για να επιλέξετε πόσο μεγάλες θα είναι οι διαβαθμίσεις των τιμών έκθεσης, πατήστε **Εύρος έκθεσης**.

4. Πατήστε ✓.

Οι φωτογραφίες που θα παίρνετε στο εξής θα τραβιούνται με τη λειτουργία διαδοχικής λήψης φωτογραφιών με διαφορετικές ρυθμίσεις.

5. Για να τραβήξετε τις φωτογραφίες, πατήστε .

Η κάμερα τραβά τον επιλεγμένο αριθμό φωτογραφιών, οι οποίες αποθηκεύονται ξεχωριστά στις Φωτογραφίες.

Απενεργοποίηση της λειτουργίας διαδοχικής λήψης φωτογραφιών με διαφορετικές ρυθμίσεις

Πατήστε  **Κάμερα** > ... > **Διαδοχική λήψη φωτογραφιών με διαφορετικές ρυθμίσεις** > ✕.

Λήψη φωτογραφιών χωρίς απώλειες ανάλυσης

Μπορείτε να τραβάτε φωτογραφίες Digital Negative (DNG) χωρίς απώλειες ανάλυσης, οι οποίες προσφέρουν καλύτερες δυνατότητες μετέπειτα επεξεργασίας.

Δεν υποστηρίζεται η μορφή Digital Negative (DNG) από όλα τα τηλέφωνα. Για πληροφορίες σχετικά με τη διαθεσιμότητά της, μεταβείτε στη διεύθυνση www.microsoft.com/mobile/support/wpfeatures.

1. Πατήστε  **Κάμερα** > ... > **Ρυθμίσεις**.

2. Πατήστε **Μέγεθος εικόνας για την κύρια κάμερα** και τη λειτουργία JPG + DNG.

3. Κατά τη λήψη μιας φωτογραφίας, αποθηκεύονται 2 αρχεία: μια φωτογραφία JPG χαμηλότερης ανάλυσης η οποία είναι βελτιστοποιημένη για κοινοποίηση και μια φωτογραφία DNG χωρίς απώλειες ανάλυσης.

Η φωτογραφία DNG αποθηκεύεται στο φάκελο Άλμπουμ κάμερας.

Αφού μεταφέρετε τις φωτογραφίες DNG στον υπολογιστή σας, μπορείτε να τις εξερευνήσετε και να τις προβάλετε κάνοντας λήψη και εγκατάσταση του Adobe DNG Codec από τη διεύθυνση www.adobe.com/support/downloads/detail.jsp?ftplID=5495.

Μπορείτε να επεξεργαστείτε τις φωτογραφίες DNG με οποιοδήποτε πρόγραμμα επεξεργασίας φωτογραφιών υποστηρίζει πλήρως το πρότυπο DNG.

Εγγραφή βίντεο υψηλής ευκρίνειας

Εάν θέλετε να διατηρείτε πεντακάθαρες τις αναμνήσεις σας από σημαντικά γεγονότα της ζωής σας, μην ξεχνάτε να τα εγγράψετε με ποιότητα υψηλής ευκρίνειας.

Δεν υποστηρίζονται βίντεο ανάλυσης 4K και Full HD από όλα τα τηλέφωνα. Για πληροφορίες σχετικά με τη διαθεσιμότητά του, μεταβείτε στη διεύθυνση www.microsoft.com/mobile/support/wpfeatures.

1. Πατήστε **Κάμερα** > ... > **Ρυθμίσεις**.
2. Πατήστε **Εγγραφή βίντεο** και επιλέξτε μια ανάλυση υψηλής ευκρίνειας. Ανάλογα με το τηλέφωνό σας, η μέγιστη διαθέσιμη ανάλυση είναι 4K ή Full HD.

Εύκολο καθάρισμα φωτογραφιών

Εάν θέλετε να καθάριστε τις λήψεις σας με επαγγελματικό τρόπο, μπορείτε να χρησιμοποιείτε πλέγματα εικονοσκοπίου και να συνθέσετε τέλειες φωτογραφίες.

1. Πατήστε **Κάμερα** > ... > **Ρυθμίσεις**.
2. Πατήστε **Πλέγμα καθαρίσματος** και τον τύπο πλέγματος που θέλετε να χρησιμοποιήσετε.
3. Για να τραβήξετε τη φωτογραφία, πατήστε **📷**.

Φωτογραφίες και βίντεο

Παρακάτω σας εξηγούμε πώς μπορείτε να προβάλλετε, να οργανώνετε, να κοινοποιείτε και να επεξεργάζεστε τις φωτογραφίες και τα βίντεό σας.

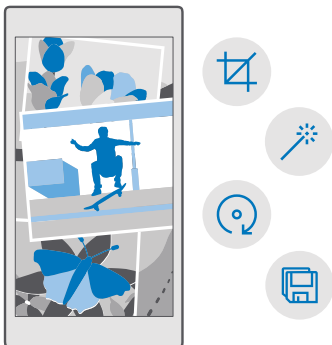

Προβολή φωτογραφιών και βίντεο

Ξαναζητήστε τις σημαντικότερες στιγμές σας – προβάλλετε τις φωτογραφίες και τα βίντεο που έχετε στο τηλέφωνό σας.

1. Πατήστε **🖼️ Φωτογραφίες**.
2. Για να προβάλλετε μια φωτογραφία ή ένα που έχετε τραβήξει, πατήστε τη φωτογραφία ή το βίντεο.
3. Για να προβάλλετε την επόμενη φωτογραφία ή το επόμενο βίντεο, σαρώστε με το δάχτυλο την οθόνη προς τα αριστερά. Για να προβάλλετε την προηγούμενη φωτογραφία ή το προηγούμενο βίντεο, σαρώστε με το δάχτυλο την οθόνη προς τα δεξιά.

- ★ **Συμβουλή:** Για να κάνετε μεγέθυνση ή σμίκρυνση, τοποθετήστε 2 δάχτυλα στην οθόνη και, στη συνέχεια, σύρετέ τα επάνω στην οθόνη φέρνοντάς τα κοντά το ένα στο άλλο ή απομακρύνοντάς τα μεταξύ τους, αντίστοιχα.

Αντιγραφή των φωτογραφιών και των βίντεο σας στον υπολογιστή σας

Χρησιμοποιήστε το πρόγραμμα διαχείρισης αρχείων του υπολογιστή σας για να αντιγράψετε ή να μετακινήσετε τις φωτογραφίες και τα βίντεο σας στον υπολογιστή.

Εάν ο υπολογιστής σας είναι Mac, εγκαταστήστε την εφαρμογή "Μεταφορά φωτογραφιών Lumia για Mac" από το www.microsoft.com/en-us/mobile/support/product/nokia-photo-transfer-for-mac/.

1. Συνδέσετε το τηλέφωνό σας με ένα συμβατό υπολογιστή χρησιμοποιώντας ένα συμβατό καλώδιο USB.
2. Στον υπολογιστή σας, ανοίξτε ένα πρόγραμμα διαχείρισης αρχείων, όπως είναι η Εξερεύνηση των Windows ή το Finder και, στη συνέχεια, μεταβείτε στη μονάδα δίσκου που αντιστοιχεί στο τηλέφωνό σας.

- ★ **Συμβουλή:** Το τηλέφωνό σας εμφανίζεται στις φορητές συσκευές ως "Windows Phone". Για να δείτε τους φακέλους του τηλεφώνου σας, κάντε διπλό κλικ στο όνομα του τηλεφώνου. Υπάρχουν ξεχωριστοί φάκελοι για έγγραφα, μουσική, φωτογραφίες, ήχους κλήσης και βίντεο.

3. Ανοίξτε το φάκελο φωτογραφιών ή βίντεο και, στη συνέχεια, επιλέξτε και αντιγράψτε τα αρχεία στον υπολογιστή σας.

Από προεπιλογή, το τηλέφωνό σας αποστέλλει αυτόματα τις φωτογραφίες και τα βίντεο σας στο OneDrive. Μπορείτε να αποκτήσετε πρόσβαση σε αυτά από οποιαδήποτε συσκευή είναι συνδεδεμένη στο λογαριασμό σας Microsoft.

Για να αλλάξετε τις ρυθμίσεις του OneDrive, πατήστε  **OneDrive** > ☰ > ⚙️.

Επεξεργασία φωτογραφίας

Μπορείτε να εκτελείτε γρήγορες ενέργειες επεξεργασίας, όπως περιστροφή και περικοπή, στις φωτογραφίες που έχετε τραβήξει. Εναλλακτικά, μπορείτε να χρησιμοποιήσετε τη λειτουργία αυτόματης βελτίωσης, με την οποία το τηλέφωνό σας διορθώνει μόνο του τις φωτογραφίες σας με ένα απλό πάτημα.

1. Πατήστε  **Φωτογραφίες** και μια φωτογραφία.
2. Πατήστε  και μια επιλογή.

- ★ **Συμβουλή:** Εάν έχετε κάνει λήψη εφαρμογών επεξεργασίας φωτογραφίας από το Store, οι εφαρμογές αυτές παρατίθενται εδώ ως επιλογές επεξεργασίας.

3. Για να αποθηκεύσετε την επεξεργασμένη φωτογραφία, πατήστε .

Προσθήκη εντυπωσιακών ειδικών εφέ στις φωτογραφίες σας



Ανεβάστε την επεξεργασία φωτογραφίας στο επόμενο επίπεδο – προσθέστε εντυπωσιακά ειδικά εφέ στις αγαπημένες σας φωτογραφίες με την εφαρμογή Lumia Creative Studio.

Για να κάνετε λήψη της εφαρμογής Lumia Creative Studio ή για να δείτε εάν έχετε την πιο πρόσφατη έκδοσή της, μεταβείτε στη διεύθυνση www.microsoft.com. Η εφαρμογή Lumia Creative Studio ενδέχεται να μην είναι διαθέσιμη για όλα τα μοντέλα τηλεφώνων.



Αναπροσαρμογή φωτογραφίας

Πατήστε  **Lumia Creative Studio** και τη φωτογραφία που θέλετε να επεξεργαστείτε, πατήστε  και επιλέξτε τη νέα αναλογία διαστάσεων ή περιστρέψτε τη φωτογραφία σας.

Εφαρμογή φίλτρου

Πατήστε  **Lumia Creative Studio** και τη φωτογραφία που θέλετε να επεξεργαστείτε και, στη συνέχεια, πατήστε  και επιλέξτε ένα φίλτρο.

Βελτίωση φωτογραφίας

Πατήστε  **Lumia Creative Studio** και τη φωτογραφία που θέλετε να επεξεργαστείτε, πατήστε  επιλέξτε τον τύπο βελτίωσης και, στη συνέχεια, σύρετε το ρυθμιστικό για να προσαρμόσετε το επίπεδο βελτίωσης.

Θόλωση τμήματος της φωτογραφίας

Πατήστε  **Lumia Creative Studio** και τη φωτογραφία που θέλετε να επεξεργαστείτε και, στη συνέχεια, πατήστε ... > **θόλωση φόντου**. Μπορείτε να επιλέξετε την περιοχή που θέλετε να θολώσετε, καθώς και να προσαρμόσετε το βαθμό θόλωσης.

Προσθήκη χρώματος στη φωτογραφία σας

Πατήστε  **Lumia Creative Studio** και τη φωτογραφία που θέλετε να επεξεργαστείτε και, στη συνέχεια, πατήστε ... > **εφέ colour pop**. Επιλέξτε ένα χρώμα από την παλέτα χρωμάτων και εφαρμόστε το στη φωτογραφία. Όταν τελειώσετε, πατήστε ✓.

Αποθήκευση της επεξεργασμένης φωτογραφίας

Πατήστε  **Lumia Creative Studio** και τη φωτογραφία που θέλετε να επεξεργαστείτε και, στη συνέχεια, πατήστε ... > **Αποθήκευση**.



 **Συμβουλή:** Για να επαναφέρετε την αρχική φωτογραφία, πατήστε ... > **επαναφορά στο πρωτότυπο**.

Χάρτες & πλοήγηση

Εξερευνήστε τι υπάρχει εκεί έξω και μάθετε πώς να φτάσετε εκεί.

Ενεργοποίηση υπηρεσιών τοποθεσίας

Χρησιμοποιήστε την εφαρμογή Χάρτες για να βλέπετε πού βρίσκεστε και αποθηκεύστε την τοποθεσία σας στις φωτογραφίες που τραβάτε. Ορισμένες εφαρμογές μπορούν να χρησιμοποιούν τις πληροφορίες τοποθεσίας σας για να σας προσφέρουν μια μεγάλη ποικιλία υπηρεσιών.



1. Σαρώστε με το δάχτυλο την οθόνη προς τα κάτω από το επάνω μέρος της και, στη συνέχεια, πατήστε  **Όλες οι ρυθμίσεις** >  **Προστασία προσωπικών δεδομένων** > **Τοποθεσία**.
2. Ρυθμίστε την επιλογή **Τοποθεσία** σε **Ενεργό** .

 **Συμβουλή:** Μπορείτε να επιλέξετε τις εφαρμογές που θέλετε να έχουν τη δυνατότητα να χρησιμοποιούν την τοποθεσία σας. Στην περιοχή **Επιλογή εφαρμογών που μπορούν να χρησιμοποιούν την τοποθεσία σας**, πατήστε τις εφαρμογές που θέλετε.

Εύρεση τοποθεσίας

Οι Χάρτες σας βοηθούν να βρείτε τοποθεσίες και επιχειρήσεις.





1. Πατήστε  **Χάρτες**.
2. Γράψτε λέξεις αναζήτησης, όπως ταχυδρομική διεύθυνση ή ονομασία μέρους, στη γραμμή αναζήτησης.
3. Επιλέξτε ένα στοιχείο από τη λίστα προτεινόμενων αποτελεσμάτων που εμφανίζεται καθώς γράφετε ή πατήστε  στο πληκτρολόγιο για να κάνετε αναζήτηση.



Η τοποθεσία εμφανίζεται στο χάρτη.

Εάν δεν βρεθούν αποτελέσματα αναζήτησης, βεβαιωθείτε ότι είναι σωστή η ορθογραφία των λέξεων αναζήτησης.



Προσθήκη τοποθεσίας στα αγαπημένα σας

Πατήστε  **Χάρτες** και κάντε αναζήτηση για μια τοποθεσία. Αφού βρείτε την τοποθεσία, πατήστε .

Για να δείτε τις αγαπημένες σας τοποθεσίες, πατήστε  **Χάρτες** >  **Αγαπημένα**.



 **Συμβουλή:** Μπορείτε επίσης να καρφιτώσετε τις αγαπημένες σας τοποθεσίες στην οθόνη έναρξης. Κάντε αναζήτηση για την τοποθεσία και, στη συνέχεια, πατήστε .

Κοινή χρήση τοποθεσίας με τους φίλους σας

Πατήστε  **Χάρτες** και κάντε αναζήτηση για μια τοποθεσία. Αφού βρείτε την τοποθεσία, πατήστε  και, στη συνέχεια, επιλέξτε με ποιον τρόπο θέλετε να γίνει η κοινοποίηση της τοποθεσίας.



Εμφάνιση της τρέχουσας τοποθεσίας σας

Πατήστε  **Χάρτες** > .



Αναζήτηση για εστιατόρια και άλλα ενδιαφέροντα μέρη που βρίσκονται κοντά σας
Πατήστε  **Χάρτες**, πατήστε  στο χάρτη και, στη λίστα **Κοντινά**, επιλέξτε μια κατηγορία.

Λήψη οδηγιών κατεύθυνσης για μετάβαση σε μια τοποθεσία

Λάβετε οδηγίες κατεύθυνσης για διαδρομές πεζοπορίας, οδήγησης ή με μέσα μαζικής μεταφοράς – χρησιμοποιήστε την τρέχουσα τοποθεσία σας ή οποιοδήποτε άλλο μέρος ως αφετηρία.

1. Πατήστε  **Χάρτες** >  **Οδηγίες**.
2. Εάν δεν θέλετε η αφετηρία να είναι η τρέχουσα τοποθεσία σας, πατήστε τη γραμμή αναζήτησης και κάντε αναζήτηση για μια αφετηρία.
3. Πατήστε τη δεύτερη γραμμή αναζήτησης και κάντε αναζήτηση για έναν προορισμό.



Η διαδρομή εμφανίζεται στο χάρτη, μαζί με μια εκτίμηση του χρόνου που χρειάζεται για να φτάσετε εκεί. Για να δείτε λεπτομερείς οδηγίες κατεύθυνσης, πατήστε τις πληροφορίες.

Λήψη αναλυτικών οδηγιών πλοήγησης με φωνητική καθοδήγηση για οδήγηση
Αφού ορίσετε τον προορισμό σας (χρησιμοποιήστε την τρέχουσα τοποθεσία σας ως αφετηρία), πατήστε  και, στη συνέχεια, δίπλα από τη διαδρομή που θέλετε να ακολουθήσετε (ενδέχεται να υπάρχουν περισσότερες από μία επιλογές), πατήστε  **Μετάβαση**.

Για να κλείσετε την προβολή πλοήγησης, πατήστε  >  **Έξοδος**.

Λήψη οδηγιών κατεύθυνσης για πεζοπορία

Αφού δημιουργήσετε τη διαδρομή σας, πατήστε .

 **Συμβουλή:** Μπορείτε επίσης να ακούτε αναλυτικές οδηγίες με φωνητική καθοδήγηση, έτσι ώστε να μην χρειάζεται να κοιτάζετε συνεχώς την οθόνη του τηλεφώνου. Δίπλα από τη διαδρομή, πατήστε  **Μετάβαση**.

Λήψη οδηγιών κατεύθυνσης για χρήση μέσων μαζικής μεταφοράς

Πατήστε  και δημιουργήστε τη διαδρομή σας.

Διατίθενται πληροφορίες μέσων μαζικής μεταφοράς για επιλεγμένες πόλεις ανά τον κόσμο.

- ★ **Συμβουλή:** Μπορείτε να επιλέξετε πότε θέλετε να ξεκινήσετε το ταξίδι σας και τον τύπο διαδρομής που θέλετε να ακολουθήσετε. Προτού δημιουργήσετε τη διαδρομή σας, πατήστε **Επιλογές** και, στη συνέχεια, επιλέξτε τις καλύτερες επιλογές για το ταξίδι σας.

Λήψη χάρτη στο τηλέφωνό σας

Αποθηκεύστε νέους χάρτες στο τηλέφωνό σας προτού πάτε ταξίδι, για να μπορείτε να περιηγηθείτε στους χάρτες χωρίς σύνδεση Internet κατά τη διάρκεια του ταξιδιού σας.

Για να κάνετε λήψη και ενημέρωση χαρτών, ενεργοποιήστε τη λειτουργία δικτύωσης Wi-Fi.

Εάν ο ελεύθερος χώρος στη μνήμη του τηλεφώνου σας είναι περιορισμένος, ενδέχεται να χρειαστεί να αποθηκεύσετε τους χάρτες στην κάρτα αποθήκευσής σας. Πατήστε **Χάρτες** > **≡** > **Ρυθμίσεις** > **Λήψη ή ενημέρωση χαρτών** και, στην περιοχή **Θέση χώρου αποθήκευσης**, πατήστε **κάρτα SD**. Η χρήση κάρτας αποθήκευσης δεν υποστηρίζεται από όλα τα τηλέφωνα. Για πληροφορίες σχετικά με τη διαθεσιμότητά της, μεταβείτε στη διεύθυνση www.microsoft.com/mobile/support/wpfeatures.

1. Πατήστε **Χάρτες** > **≡** > **Ρυθμίσεις** > **Λήψη ή ενημέρωση χαρτών** > **+** **Λήψη χαρτών**.
2. Επιλέξτε τη χώρα ή την περιοχή.

Ενημέρωση υπάρχοντος χάρτη

Για να ενημερώσετε τους χάρτες μη αυτόματα, πατήστε **Χάρτες** > **≡** > **Ρυθμίσεις** > **Λήψη ή ενημέρωση χαρτών** και, στην περιοχή **Αντιστοίχιση ενημερώσεων**, πατήστε **Έλεγχος τώρα**.

- ★ **Συμβουλή:** Μπορείτε επίσης να ρυθμίσετε το τηλέφωνό σας να ενημερώνει τους χάρτες αυτόματα όταν το τηλέφωνό σας είναι συνδεδεμένο σε ένα δίκτυο Wi-Fi και φορτίζεται. Πατήστε **Χάρτες** > **≡** > **Ρυθμίσεις** > **Λήψη ή ενημέρωση χαρτών** και, στην περιοχή **Αντιστοίχιση ενημερώσεων**, ρυθμίστε την επιλογή **Αυτόματη ενημέρωση χαρτών** σε **Ενεργό**.

Διαγραφή χάρτη

Πατήστε **Χάρτες** > **≡** > **Ρυθμίσεις** > **Λήψη ή ενημέρωση χαρτών** και το χάρτη που θέλετε να καταργήσετε και, στη συνέχεια, πατήστε **Διαγραφή**.

Μέθοδοι εντοπισμού θέσης

Το τηλέφωνό σας εμφανίζει την τοποθεσία σας στο χάρτη χρησιμοποιώντας ένα δορυφορικό σύστημα εντοπισμού θέσης, Wi-Fi ή μια μέθοδο εντοπισμού θέσης μέσω δικτύου (βάσει αναγνωριστικού κυψέλης).

Η διαθεσιμότητα, η ακρίβεια και η πληρότητα των πληροφοριών θέσης εξαρτώνται από διάφορους παράγοντες, όπως είναι η θέση σας, ο περιβάλλον χώρος και πηγές τρίτων, και ενδέχεται να είναι περιορισμένες. Οι πληροφορίες τοποθεσίας ενδέχεται να μην είναι διαθέσιμες, για παράδειγμα, στο εσωτερικό κτιρίων ή σε υπόγειους χώρους. Για πληροφορίες προστασίας προσωπικών δεδομένων αναφορικά με τις διάφορες μεθόδους

εντοπισμού θέσης, ανατρέξτε στη Δήλωση περί προστασίας προσωπικών δεδομένων της Microsoft.

Η υπηρεσία δικτύου "Υποβοηθούμενο GPS" (A-GPS), καθώς και άλλες παρεμφερείς προηγμένες μέθοδοι βελτίωσης των συστημάτων GPS και GLONASS, ανακτούν τις πληροφορίες τοποθεσίας χρησιμοποιώντας το δίκτυο κινητής τηλεφωνίας και παρέχουν υποβοήθηση στον υπολογισμό της τρέχουσας τοποθεσίας σας.

Ορισμένα δορυφορικά συστήματα εντοπισμού θέσης ενδέχεται να απαιτούν μετάδοση μικρών όγκων δεδομένων μέσω του δικτύου κινητής τηλεφωνίας. Εάν θέλετε να αποφύγετε τις χρεώσεις δεδομένων, για παράδειγμα, όταν ταξιδεύετε, μπορείτε να απενεργοποιήσετε τη σύνδεση δεδομένων κινητής τηλεφωνίας στις ρυθμίσεις του τηλεφώνου σας.

Η μέθοδος εντοπισμού θέσης μέσω Wi-Fi βελτιώνει την ακρίβεια του εντοπισμού όταν δεν διατίθενται δορυφορικά σήματα, ιδιαίτερα όταν βρίσκεστε σε κλειστό χώρο ή ανάμεσα σε ψηλά κτίρια. Εάν βρίσκεστε σε μέρος όπου απαγορεύεται η χρήση του Wi-Fi, μπορείτε να απενεργοποιήσετε το Wi-Fi στις ρυθμίσεις του τηλεφώνου σας.

! **Σημείωση:** Σε ορισμένες χώρες, ενδέχεται να υπάρχουν περιορισμοί στη χρήση του Wi-Fi. Για παράδειγμα, στην ΕΕ, σε εσωτερικούς χώρους επιτρέπεται μόνο η χρήση Wi-Fi συχνοτήτων 5.150 – 5.350 MHz, ενώ στις ΗΠΑ και τον Καναδά, σε εσωτερικούς χώρους επιτρέπεται μόνο η χρήση Wi-Fi συχνοτήτων 5,15 – 5,25 GHz. Για περισσότερες πληροφορίες, απευθυνθείτε στις τοπικές αρχές.

Internet

Μάθετε πώς να δημιουργείτε ασύρματες συνδέσεις και πώς να περιηγηστείτε στον Ιστό διατηρώντας, συγχρόνως, τις χρεώσεις δεδομένων σας σε χαμηλά επίπεδα.

Καθορισμός συνδέσεων Internet

Εάν ο πάροχος υπηρεσιών δικτύου σας σας χρεώνει με βάση τη χρήση δεδομένων που κάνετε, μπορεί να θέλετε να αλλάξετε τις ρυθμίσεις Wi-Fi και δεδομένων κινητής τηλεφωνίας προκειμένου να μειώσετε τις χρεώσεις δεδομένων. Μπορείτε να χρησιμοποιείτε διαφορετικές ρυθμίσεις για την περιαγωγή και για όταν βρίσκεστε στη χώρα σας.

! **Σημαντικό:** Χρησιμοποιείτε κρυπτογράφηση για να αυξήσετε την ασφάλεια της σύνδεσης Wi-Fi. Η χρήση κρυπτογράφησης μειώνει τον κίνδυνο πρόσβασης άλλων ατόμων στα δεδομένα σας.



Σε γενικές γραμμές, η χρήση σύνδεσης Wi-Fi είναι πιο γρήγορη και λιγότερο ακριβή σε σχέση με τη χρήση σύνδεσης δεδομένων κινητής τηλεφωνίας. Εάν είναι διαθέσιμες και οι δύο συνδέσεις, σύνδεση Wi-Fi και σύνδεση δεδομένων κινητής τηλεφωνίας, το τηλέφωνό σας χρησιμοποιεί τη σύνδεση Wi-Fi.

1. Σαρώστε με το δάχτυλο την οθόνη προς τα κάτω από το επάνω μέρος της και, στη συνέχεια, πατήστε παρατεταμένα  **Wi-Fi**.



2. Ρυθμίστε την επιλογή **Δικτύωση Wi-Fi** σε **Ενεργό** .

3. Επιλέξτε τη σύνδεση που θέλετε να χρησιμοποιήσετε.



Χρήση σύνδεσης δεδομένων κινητής τηλεφωνίας

Σαρώστε με το δάχτυλο την οθόνη προς τα κάτω από το επάνω μέρος της και, στη συνέχεια, πατήστε  **Όλες οι ρυθμίσεις** >  **Δίκτυο και ασύρματη σύνδεση** > **Κινητή τηλεφωνία και SIM** και ρυθμίστε την επιλογή **Σύνδεση δεδομένων** σε **Ενεργό** .

Χρήση σύνδεσης δεδομένων κινητής τηλεφωνίας κατά την περιαγωγή

Σαρώστε με το δάχτυλο την οθόνη προς τα κάτω από το επάνω μέρος της και, στη συνέχεια, πατήστε  **Όλες οι ρυθμίσεις** >  **Δίκτυο και ασύρματη σύνδεση** > **Κινητή τηλεφωνία και SIM**. Κατόπιν, ρυθμίστε την επιλογή **Επιλογές περιαγωγής δεδομένων** σε **περιαγωγή**.



Η σύνδεση στο Internet κατά την περιαγωγή, ιδιαίτερα όταν βρίσκεστε στο εξωτερικό, είναι δυνατό να αυξήσει σημαντικά τις χρεώσεις δεδομένων.

★ Συμβουλή: Για να παρακολουθείτε τη χρήση δεδομένων που κάνετε, σαρώστε με το δάχτυλο την οθόνη προς τα κάτω από το επάνω μέρος της και, στη συνέχεια, πατήστε  **Όλες οι ρυθμίσεις** >  **Δίκτυο και ασύρματη σύνδεση** > **Χρήση δεδομένων**.

Σύνδεση του υπολογιστή σας στον Ιστό

Η χρήση του Internet στο φορητό σας υπολογιστή ενώ μετακινείστε είναι πολύ απλή. Μετατρέψτε το τηλέφωνό σας σε Wi-Fi hotspot και χρησιμοποιήστε τη σύνδεση δεδομένων



κινητής τηλεφωνίας του τηλεφώνου σας για να αποκτήσετε πρόσβαση στο Internet με το φορητό υπολογιστή ή οποιαδήποτε άλλη συσκευή σας.

1. Σαρώστε με το δάχτυλο την οθόνη προς τα κάτω από το επάνω μέρος της και, στη συνέχεια, πατήστε  **Όλες οι ρυθμίσεις** >  **Δίκτυο και ασύρματη σύνδεση** > **Κινητό hotspot**.
2. Ρυθμίστε το κινητό hotspot σε **Ενεργό** .
3. Για να επιλέξετε τον τρόπο κοινής χρήσης της σύνδεσης δεδομένων κινητής τηλεφωνίας σας, πατήστε **Wi-Fi** ή **Bluetooth**.
4. Επιλέξτε τη σύνδεση στην άλλη συσκευή.

Η άλλη συσκευή χρησιμοποιεί δεδομένα από το πρόγραμμα χρέωσης δεδομένων σας, γεγονός που ενδέχεται να επιφέρει χρεώσεις κυκλοφορίας δεδομένων. Για πληροφορίες σχετικά με τη διαθεσιμότητα και τις χρεώσεις, επικοινωνήστε με τον πάροχο υπηρεσιών δικτύου σας.

Χρήση του προγράμματος χρέωσης δεδομένων σας με αποδοτικό τρόπο

Εάν σας απασχολούν οι χρεώσεις της χρήσης δεδομένων που κάνετε, το τηλέφωνό σας σάς βοηθά να βρίσκετε πιο αποδοτικούς τρόπους για να χρησιμοποιείτε τα δεδομένα κινητής τηλεφωνίας και να παρακολουθείτε τη χρήση σας. Μπορείτε επίσης να εμποδίσετε εντελώς τις συνδέσεις δεδομένων.

1. Σαρώστε με το δάχτυλο την οθόνη προς τα κάτω από το επάνω μέρος της και, στη συνέχεια, πατήστε  **Όλες οι ρυθμίσεις** >  **Δίκτυο και ασύρματη σύνδεση** > **Χρήση δεδομένων**.
2. Πατήστε **ορισμός ορίου** και επιλέξτε τις τιμές που θέλετε.

Πρόγραμμα περιήγησης Ιστού

Μάθετε όλα τα τελευταία νέα και επισκεφτείτε τις αγαπημένες σας τοποθεσίες Ιστού. Μπορείτε να χρησιμοποιήσετε το Microsoft Edge στο τηλέφωνό σας, για να προβάλλετε ιστοσελίδες στο Internet. Το πρόγραμμα περιήγησής σας σάς προειδοποιεί επίσης για πιθανές απειλές της ασφάλειας του τηλεφώνου σας.

Πατήστε  **Microsoft Edge**.

Για να περιηγηθείτε στον Ιστό, πρέπει να είστε συνδεδεμένοι στο Internet.

Περιήγηση στον Ιστό

Δεν χρειάζεστε πλέον υπολογιστή – μπορείτε να περιηγηθείτε στο Internet εύκολα από το τηλέφωνό σας.

 **Συμβουλή:** Εάν ο πάροχος υπηρεσιών δικτύου σας δεν σας χρεώνει με σταθερό πάγιο τέλος για μεταφορά δεδομένων, για να επιτύχετε οικονομία στις χρεώσεις δεδομένων, να χρησιμοποιείτε δίκτυα Wi-Fi για να συνδέεστε στο Internet.

1. Πατήστε  **Microsoft Edge**.

2. Πατήστε τη γραμμή διευθύνσεων.

3. Γράψτε μια διεύθυνση Ιστού.

★ **Συμβουλή:** Για να γράψετε γρήγορα ένα επίθημα διεύθυνσης Ιστού, όπως .org, πατήστε παρατεταμένα το πλήκτρο επιθήματος στο πληκτρολόγιο και, στη συνέχεια, πατήστε το επίθημα που θέλετε.

4. Πατήστε →.

★ **Συμβουλή:** Για να πραγματοποιήσετε αναζήτηση στο Internet, γράψτε μια λέξη αναζήτησης στη γραμμή διευθύνσεων και, στη συνέχεια, πατήστε →.

Μεγέθυνση ή σμίκρυνση

Τοποθετήστε 2 δάχτυλα στην οθόνη και, στη συνέχεια, απομακρύνετε τα μεταξύ τους ή φέρτε τα κοντά το ένα στο άλλο.

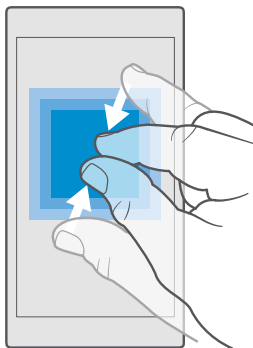

Άνοιγμα νέας καρτέλας

Όταν θέλετε να επισκεφτείτε πολλές τοποθεσίες Ιστού ταυτόχρονα, μπορείτε να ανοίξετε νέες καρτέλες του προγράμματος περιήγησης και να εναλλάσσετε μεταξύ τους.

Πατήστε  Microsoft Edge >  > .

Άνοιγμα καρτέλας για ιδιωτική περιήγηση



Πατήστε  Microsoft Edge >  >  > Νέα καρτέλα InPrivate.

Η ιδιωτική περιήγηση εμποδίζει την αποθήκευση δεδομένων περιήγησης, όπως cookies, ιστορικού περιήγησης και προσωρινών αρχείων Internet, από το πρόγραμμα περιήγησης σας.

Εναλλαγή μεταξύ καρτελών

Πατήστε  Microsoft Edge >  και την καρτέλα που θέλετε.

Κλείσιμο καρτέλας

Πατήστε  **Microsoft Edge** >  και, στη συνέχεια, πατήστε  στην καρτέλα που θέλετε να κλείσετε.

★ **Συμβουλή:** Για να κλείσετε όλες τις καρτέλες, πατήστε  και, στη συνέχεια, επιλέξτε εάν θέλετε να κλείσετε όλες τις καρτέλες ή μόνο εκείνες που έχετε ανοίξει για ιδιωτική περιήγηση.

Διευκόλυνση ανάγνωσης σε μια τοποθεσία Ιστού

Το μικρό κείμενο σε μια τοποθεσία Ιστού μπορεί να είναι δυσανάγνωστο. Χρησιμοποιήστε το πρόγραμμα περιήγησής σας σε λειτουργία προβολής για κινητή συσκευή ή για υπολογιστή ή εμφανίστε συγκεκριμένες ιστοσελίδες σε προβολή ανάγνωσης και ρυθμίστε το μέγεθος γραμματοσειράς όπως προτιμάτε εσείς.



Για να ρυθμίσετε το πρόγραμμα περιήγησης να χρησιμοποιεί πάντα τη λειτουργία που θέλετε, πατήστε  **Microsoft Edge** >  > **Ρυθμίσεις** και, στη συνέχεια, αλλάξτε τη ρύθμιση για την επιλογή **Προτίμηση τοποθεσίας Web**.

Μετάβαση στην προβολή ανάγνωσης



Πατήστε  στη γραμμή διευθύνσεων. Για να ρυθμίσετε το μέγεθος γραμματοσειράς για την προβολή ανάγνωσης, πατήστε  > **Ρυθμίσεις** > **Μέγεθος γραμματοσειράς προβολής ανάγνωσης**.

Προσθήκη τοποθεσίας Ιστού στα αγαπημένα σας

Εάν επισκέπτεστε πολύ συχνά τις ίδιες τοποθεσίες Ιστού, προσθέστε τις στα αγαπημένα σας, έτσι ώστε να μπορείτε να έχετε γρήγορη πρόσβαση σε αυτές.

1. Πατήστε  **Microsoft Edge**.
2. Μεταβείτε σε μια τοποθεσία Ιστού.
3. Πατήστε  > **προσθήκη στα αγαπημένα**.
4. Επεξεργαστείτε το όνομα, εάν θέλετε, και πατήστε **Προσθήκη**.

★ **Συμβουλή:** Μπορείτε επίσης να καρφίτσώσετε τις αγαπημένες σας τοποθεσίες Ιστού στην οθόνη έναρξης. Ενώ περιηγείστε σε μια τοποθεσία Ιστού, πατήστε  > **Καρφίτσωμα αυτής της σελίδας στην Έναρξη**.

★ **Συμβουλή:** Βρήκατε μια τοποθεσία Ιστού που θέλετε να διαβάσετε, αλλά δεν έχετε χρόνο αυτήν τη στιγμή; Προσθέστε την στη λίστα ανάγνωσής σας. Πατήστε  > **Προσθήκη στη λίστα ανάγνωσης** > **Προσθήκη**. Εάν έχετε πραγματοποιήσει είσοδο στο λογαριασμό σας Microsoft, η λίστα ανάγνωσής σας συγχρονίζεται με το λογαριασμό σας και, έτσι, μπορείτε να βρείτε τη λίστα ανάγνωσής σας σε όλες τις συσκευές σας. Για να βρείτε τις τοποθεσίες Ιστού που έχετε αποθηκεύσει στη λίστα ανάγνωσής σας, πατήστε  >  **Λίστα ανάγνωσης**.

Μετάβαση σε μια αγαπημένη τοποθεσία Ιστού

Πατήστε  **Microsoft Edge** >  >  **Αγαπημένα** και, στη συνέχεια, επιλέξτε μια τοποθεσία Ιστού από τη λίστα.



Κοινοποίηση ιστοσελίδας

Όταν βρείτε μια ενδιαφέρουσα ιστοσελίδα, μπορείτε να τη στείλετε στους φίλους σας με email ή SMS ή να τη δημοσιεύσετε στα κοινωνικά σας δίκτυα. Εάν οι φίλοι σας είναι κοντά σας, χρησιμοποιήστε το NFC για να τους κοινοποιήσετε τη σελίδα αγγίζοντας απλώς το τηλέφωνό τους με το δικό σας.

1. Πατήστε  **Microsoft Edge** και μεταβείτε σε μια τοποθεσία Ιστού.
2. Πατήστε **⋮** > **Κοινοποίηση** και επιλέξτε τον τρόπο κοινοποίησης που θέλετε.

Κοινοποίηση ιστοσελίδας με χρήση NFC

Ενώ κάνετε περιήγηση, πατήστε **⋮** > **Κοινοποίηση** > **»**) **Άγγιγμα για κοινή χρήση (NFC)** και, στη συνέχεια, αγγίξτε το τηλέφωνο του φίλου σας με το τηλέφωνό σας.

Για να βεβαιωθείτε ότι η λειτουργία Άγγιγμα για κοινή χρήση (NFC) είναι ενεργοποιημένη, σαρώστε με το δάχτυλο την οθόνη προς τα κάτω από το επάνω μέρος της και, στη συνέχεια, πατήστε  **Όλες οι ρυθμίσεις** >  **Συσκευές** > **NFC** και ρυθμίστε την επιλογή **Άγγιγμα για κοινή χρήση σε Ενεργό** .

Το NFC δεν υποστηρίζεται από όλα τα τηλέφωνα. Για πληροφορίες σχετικά με τη διαθεσιμότητά του, μεταβείτε στη διεύθυνση www.microsoft.com/mobile/support/wpfeatures. Αυτή η λειτουργία ενδέχεται να μην είναι συμβατή με όλα τα τηλέφωνα που υποστηρίζουν NFC.

Το άλλο τηλέφωνο πρέπει να υποστηρίζει NFC. Για περισσότερες πληροφορίες, ανατρέξτε στις οδηγίες χρήσης του άλλου τηλεφώνου.

Απαλοιφή του ιστορικού του προγράμματος περιήγησης

Όταν έχετε τελειώσει την περιήγηση, μπορείτε να διαγράψετε τα ιδιωτικά σας δεδομένα, όπως το ιστορικό περιήγησης και τα προσωρινά αρχεία Internet.

Πατήστε  **Microsoft Edge** > **⋮** > **Ρυθμίσεις** > **Επιλέξτε τι θα απαλείψετε** και επιλέξτε τα δεδομένα των οποίων θέλετε να γίνει απαλοιφή.

Το cache είναι μια θέση μνήμης η οποία χρησιμοποιείται για την προσωρινή αποθήκευση δεδομένων. Εάν έχετε, ή επιχειρήσατε να αποκτήσετε, πρόσβαση σε εμπιστευτικές πληροφορίες ή σε ασφαλείς υπηρεσίες που απαιτούν κωδικούς πρόσβασης, να καθαρίζετε το cache μετά από κάθε χρήση.



Διαγραφή μεμονωμένου στοιχείου από το ιστορικό περιήγησης

Πατήστε  **Microsoft Edge** > **⋮** >  **Ιστορικό**, πατήστε παρατεταμένα το στοιχείο που θέλετε να διαγράψετε και, στη συνέχεια, πατήστε **διαγραφή**.

Αναζήτηση στον Ιστό

Εξερευνήστε τον Ιστό και τον έξω κόσμο με την Αναζήτηση Bing. Μπορείτε να γράψετε λέξεις αναζήτησης χρησιμοποιώντας το πληκτρολόγιο ή τη φωνή σας.

1. Πατήστε το πλήκτρο αναζήτησης .



 **Συμβουλή:** Εάν το τηλέφωνό σας διαθέτει το Cortana, πατήστε παρατεταμένα το πλήκτρο αναζήτησης  και, στη συνέχεια, πείτε τη λέξη αναζήτησης που θέλετε. Το

Cortana δεν είναι διαθέσιμο σε όλες περιοχές και γλώσσες. Για πληροφορίες σχετικά με τις περιοχές και τις γλώσσες που υποστηρίζονται, μεταβείτε στη διεύθυνση www.microsoft.com/mobile/support/cortanaregions.

2. Γράψτε τη λέξη αναζήτησης που θέλετε στο πλαίσιο αναζήτησης και, στη συνέχεια, πατήστε το πλήκτρο enter. Μπορείτε επίσης να επιλέξετε μια λέξη αναζήτησης από τις προτεινόμενες αντιστοιχίες λέξεων.
3. Για να δείτε σχετικά αποτελέσματα αναζήτησης, πατήστε μια κατηγορία αποτελεσμάτων αναζήτησης στο επάνω μέρος της οθόνης.



Κλείσιμο συνδέσεων Internet

Κάντε οικονομία μπαταρίας κλείνοντας όλες τις συνδέσεις Internet που είναι ανοιχτές στο παρασκήνιο. Αυτό μπορείτε να το κάνετε χωρίς να κλείσετε καμία εφαρμογή.

1. Σαρώστε με το δάχτυλο την οθόνη προς τα κάτω από το επάνω μέρος της και, στη συνέχεια, πατήστε παρατεταμένα .
2. Ρυθμίστε την επιλογή **Δικτύωση Wi-Fi** σε **Ανενεργό** .









 **Συμβουλή:** Η λειτουργία Δικτύωση Wi-Fi ενεργοποιείται ξανά αυτόματα. Για να αλλάξετε αυτήν τη ρύθμιση, πατήστε **Επανενεργοποίηση του Wi-Fi**. Η λειτουργία

Κλείσιμο σύνδεσης δεδομένων κινητής τηλεφωνίας

Σαρώστε με το δάχτυλο την οθόνη προς τα κάτω από το επάνω μέρος της και, στη συνέχεια, πατήστε  **Όλες οι ρυθμίσεις** >  **Δίκτυο και ασύρματη σύνδεση** > **Κινητή τηλεφωνία και SIM** και ρυθμίστε την επιλογή **Σύνδεση δεδομένων** σε **Ανενεργό** .

Αντιμετώπιση προβλημάτων με τη σύνδεση Internet

Εάν η σύνδεση Internet δεν λειτουργεί

- Ελέγξτε τη σύνδεση δεδομένων κινητής τηλεφωνίας. Σαρώστε με το δάχτυλο την οθόνη προς τα κάτω από το επάνω μέρος της και, στη συνέχεια, πατήστε  **Όλες οι ρυθμίσεις** >  **Δίκτυο και ασύρματη σύνδεση** > **Κινητή τηλεφωνία και SIM** και ελέγξτε ότι η επιλογή **Σύνδεση δεδομένων** είναι ρυθμισμένη σε **Ενεργό** .
- Ελέγξτε τη σύνδεση Wi-Fi. Σαρώστε με το δάχτυλο την οθόνη προς τα κάτω από το επάνω μέρος της και, στη συνέχεια, πατήστε παρατεταμένα  **Wi-Fi** και ελέγξτε ότι η επιλογή **Δικτύωση Wi-Fi** είναι ρυθμισμένη σε **Ενεργό** , καθώς και ότι είστε συνδεδεμένοι σε ένα δίκτυο.
- Ελέγξτε ότι η λειτουργία οικονομίας μπαταρίας δεν είναι ενεργοποιημένη. Σαρώστε με το δάχτυλο την οθόνη προς τα κάτω από το επάνω μέρος της και, στη συνέχεια, πατήστε  **Όλες οι ρυθμίσεις** >  **Σύστημα** > **Οικονομία μπαταρίας**.
- Εάν βρίσκεστε στο εξωτερικό, ελέγξτε ότι έχετε ορίσει να επιτρέπεται η περιαγωγή. Σαρώστε με το δάχτυλο την οθόνη προς τα κάτω από το επάνω μέρος της και, στη συνέχεια, πατήστε  **Όλες οι ρυθμίσεις** >  **Δίκτυο και ασύρματη σύνδεση** > **Κινητή τηλεφωνία και SIM** και ελέγξτε ότι η επιλογή **Επιλογές περιαγωγής δεδομένων** είναι ρυθμισμένη σε **περιαγωγή**. Η σύνδεση στο Internet κατά την περιαγωγή, ιδιαίτερα όταν βρίσκεστε στο εξωτερικό, είναι δυνατό να αυξηθεί σημαντικά τις χρεώσεις δεδομένων.

- Εάν έχετε εγκαταστήσει νέες ρυθμίσεις από μήνυμα SMS, καταργήστε την εγκατάσταση των νέων ρυθμίσεων. Πατήστε  **Χώρος αποθήκευσης > Αυτή η συσκευή > Εφαρμογές και παιχνίδια** και το στοιχείο νέων ρυθμίσεων και, στη συνέχεια, πατήστε **Κατάργηση εγκατάστασης**.

Ψυχαγωγία

Μάθετε πώς να παρακολουθείτε βίντεο, πώς να ακούτε την αγαπημένη σας μουσική και πώς να παίζετε παιχνίδια.

Παρακολούθηση και ακρόαση

Μπορείτε να χρησιμοποιείτε το τηλέφωνό σας για να παρακολουθείτε βίντεο και να ακούτε μουσική και podcast ενώ μετακινείστε.



Αναπαραγωγή μουσικής

Ακούστε την αγαπημένη σας μουσική όπου και αν είστε.

1. Πατήστε  **Μουσική Groove**.
2. Πατήστε τον καλλιτέχνη, το άλμπουμ, το τραγούδι, το είδος μουσικής ή τη λίστα αναπαραγωγής που θέλετε να αναπαραγάγετε.

- ★ **Συμβουλή:** Για να ταξινομήσετε τα μουσικά κομμάτια σας, έτσι ώστε να μπορείτε να βρίσκετε εύκολα αυτό που ψάχνετε, πατήστε  και επιλέξτε τον τρόπο ταξινόμησης.
- ★ **Συμβουλή:** Μπορείτε να αγοράζετε μουσική για τις λίστες αναπαραγωγής σας από το Store.

Πάυση ή συνέχιση αναπαραγωγής

Πατήστε  ή .

- ★ **Συμβουλή:** Για να αναπαραγάγετε τραγούδια με τυχαία σειρά, πατήστε .

Διακοπή αναπαραγωγής

Πατήστε . Για να κλείσετε την εφαρμογή, πατήστε το πλήκτρο επιστροφής .

Γρήγορη κίνηση προς τα εμπρός ή προς τα πίσω

Σύρετε το ρυθμιστικό προς τα αριστερά ή προς τα δεξιά.

- ★ **Συμβουλή:** Για να εγγραφείτε συνδρομητές και να ακούσετε podcast, στο μενού εφαρμογών, πατήστε  **Podcast**. Η υπηρεσία ενδέχεται να μην είναι διαθέσιμη σε όλες τις χώρες και περιοχές.



Συνδρομή στο Groove Music Pass

Μεταβείτε στη διεύθυνση www.microsoft.com/store/music/groove-music-pass.

Με το Groove Music Pass, μπορείτε να κάνετε λήψη και αναπαραγωγή απεριόριστου αριθμού τραγουδιών και να τα συγχρονίζετε με το τηλέφωνό σας, να κάνετε συνεχή ροή μουσικής στο τηλέφωνό σας, στον υπολογιστή σας ή στην κονσόλα σας Xbox, καθώς και να ακούτε προσαρμοσμένους ραδιοφωνικούς σταθμούς.

Δημιουργία λίστας αναπαραγωγής

Οργανώστε τα τραγούδια σας σε λίστες αναπαραγωγής, για να μπορείτε να ακούτε τη μουσική που ταιριάζει με τη διάθεσή σας κάθε φορά.

1. Πατήστε  **Μουσική Groove** >  > **λίστες αναπαραγωγής**.
2. Πατήστε  **Νέα λίστα αναπαραγωγής** και, στη συνέχεια, γράψτε ένα όνομα για τη λίστα αναπαραγωγής.
3. Για να προσθέσετε ένα τραγούδι στη νέα σας λίστα αναπαραγωγής, πατήστε παρατεταμένα το τραγούδι και, στη συνέχεια, πατήστε **Προσθήκη σε** και επιλέξτε τη λίστα αναπαραγωγής.

 **Συμβουλή:** Μπορείτε να αγοράζετε μουσική για τις λίστες αναπαραγωγής σας από το Store.

Αναπαραγωγή podcast

Παρακολουθήστε τα αγαπημένα σας podcast και εγγραφείτε συνδρομητές σε αυτά από το τηλέφωνό σας.

1. Πατήστε  **Podcast**.
2. Κάνοντας σάρωση με το δάχτυλο στην οθόνη, μεταβείτε στην επιλογή **Συλλογή**.
3. Πατήστε **ήχος** ή **βίντεο** και το podcast που θέλετε να παρακολουθήσετε ή να ακούσετε.

 **Συμβουλή:** Για να επιλέξετε ένα συγκεκριμένο επεισόδιο του podcast, πατήστε .



Συνδρομή σε podcast

Πατήστε το podcast στο οποίο θέλετε να εγγραφείτε συνδρομητές και, στη συνέχεια, πατήστε .



 **Συμβουλή:** Μπορείτε επίσης να πραγματοποιήσετε αναζήτηση ενός podcast με βάση το όνομά του.

Αναπαραγωγή βίντεο

Πάρτε μαζί σας τα αγαπημένα σας πολυμέσα ενώ μετακινείστε – παρακολουθήστε βίντεο όπου και αν είστε.

1. Πατήστε  **Ταινίες και τηλεόραση** >  > **Βίντεο**.
2. Πατήστε το βίντεο που θέλετε να αναπαραγάγετε.

Πάυση ή συνέχιση αναπαραγωγής

Πατήστε  ή .

Γρήγορη κίνηση προς τα εμπρός ή προς τα πίσω

Σύρετε το ρυθμιστικό προς τα αριστερά ή προς τα δεξιά.

Παρακολούθηση βίντεο σε πλήρη οθόνη

Πατήστε . Εάν το βίντεο έχει διαφορετική αναλογία διαστάσεων από αυτήν της οθόνης του τηλεφώνου, περικρίπτεται έτσι ώστε να χωράει στην οθόνη.

Απόκρυψη της γραμμής περιήγησης κατά την αναπαραγωγή

Εάν υπάρχει η δυνατότητα απόκρυψης της γραμμής περιήγησης στο τηλέφωνό σας, για να την αποκρύψετε και να κάνετε το βίντεο πιο ευρύ, πατήστε . Για να εμφανίσετε ξανά τη γραμμή περιήγησης, πατήστε . Η απόκρυψη της γραμμής περιήγησης δεν υποστηρίζεται από όλα τα τηλέφωνα. Για πληροφορίες σχετικά με τη διαθεσιμότητά της, μεταβείτε στη διεύθυνση www.microsoft.com/mobile/support/wpfeatures.

Συνεχής επανάληψη βίντεο

Πατήστε .

Παρακολούθηση περισσότερων ταινιών



Μπορείτε επίσης να αγοράσετε ή να ενοικιάσετε ταινίες και τηλεοπτικές εκπομπές απευθείας από το τηλέφωνό σας. Πατήστε  **Store** > **Ταινίες και τηλεόραση** και αναζητήστε ό,τι έχετε διάθεση να παρακολουθήσετε.

Μπορείτε να παρακολουθήσετε ένα ενοικιασμένο βίντεο μόνο για το χρονικό διάστημα προβολής που σας έχει παραχωρηθεί.

Προσαρμογή του τόνου της μουσικής

Κάντε ενίσχυση των μπάσων ή προσαρμόστε άλλες ζώνες συχνοτήτων για να βελτιώσετε την εμπειρία ακρόασής σας.

Δεν είναι δυνατή η προσαρμογή του τόνου της μουσικής κατά την ακρόαση ραδιοφώνου FM ή κατά την ακρόαση με χρήση εξαρτημάτων τηλεφώνων Bluetooth.

1. Σαρώστε με το δάχτυλο την οθόνη προς τα κάτω από το επάνω μέρος της και, στη συνέχεια, πατήστε  **Όλες οι ρυθμίσεις** >  **Πρόσθετα** > **ισοσταθμιστής**.
2. Για να προσαρμόσετε τον τόνο της μουσικής, σύρετε τις ζώνες σύμφωνα με τις προτιμήσεις σας. Μπορείτε επίσης να επιλέξετε μία από τις προρυθμίσεις του ισοσταθμιστή.



Προβολή της εικόνας της οθόνης του τηλεφώνου σας σε άλλη οθόνη μέσω Wi-Fi

Προβάλετε την εικόνα της οθόνης του τηλεφώνου σας μέσω Wi-Fi σε μια συμβατή τηλεόραση, οθόνη ή βιντεοπροβολέα, για να παρακολουθείτε βίντεο σε μεγαλύτερη οθόνη.

Δεν υποστηρίζεται δυνατότητα προβολής της οθόνης του τηλεφώνου σας σε άλλη οθόνη μέσω Wi-Fi από όλα τα τηλέφωνα. Για πληροφορίες σχετικά με τη διαθεσιμότητά της, μεταβείτε στη διεύθυνση www.microsoft.com/mobile/support/wpfeatures.

Η άλλη συσκευή πρέπει να υποστηρίζει την τεχνολογία Miracast.

Η προβολή υλικού με προστασία πνευματικών δικαιωμάτων ενδέχεται να απαγορεύεται.

1. Σαρώστε με το δάχτυλο την οθόνη προς τα κάτω από το επάνω μέρος της και, στη συνέχεια, πατήστε  **Όλες οι ρυθμίσεις** >  **Σύστημα** > **Οθόνη**.
2. Πατήστε **Σύνδεση σε ασύρματη οθόνη** και τη συσκευή που θέλετε να χρησιμοποιήσετε.

Για περισσότερες πληροφορίες, ανατρέξτε στις οδηγίες χρήσης της άλλης συσκευής.

Ασύρματη ακρόαση μουσικής

Με ένα ασύρματο ηχείο, μπορείτε να ακούτε μουσική με υψηλή ποιότητα ήχου χωρίς καλώδια.



Τα ασύρματα ηχεία πωλούνται ξεχωριστά. Η διαθεσιμότητα των εξαρτημάτων τηλεφώνου διαφέρει ανάλογα με την περιοχή.

1. Σαρώστε με το δάχτυλο την οθόνη προς τα κάτω από το επάνω μέρος της και, στη συνέχεια, πατήστε  **Όλες οι ρυθμίσεις** >  **Συσκευές** > **NFC**.

2. Ρυθμίστε την επιλογή **Άγγιγμα για κοινή χρήση** σε **Ενεργό** .

Προτού χρησιμοποιήσετε το NFC, βεβαιωθείτε ότι η οθόνη και τα πλήκτρα του τηλεφώνου σας είναι ξεκλειδωμένα.

3. Φέρτε σε επαφή την περιοχή NFC του ηχείου με την περιοχή NFC του τηλεφώνου σας. Το ηχείο συνδέεται αυτόματα με το τηλέφωνό σας. Το NFC δεν υποστηρίζεται από όλα τα τηλέφωνα. Για πληροφορίες σχετικά με τη διαθεσιμότητά του, μεταβείτε στη διεύθυνση www.microsoft.com/mobile/support/wpfeatures.

★ **Συμβουλή:** Μπορείτε επίσης να συνδεθείτε χρησιμοποιώντας Bluetooth. Σαρώστε με το δάχτυλο την οθόνη προς τα κάτω από το επάνω μέρος της και, στη συνέχεια, πατήστε παρατεταμένα , ρυθμίστε την επιλογή **Κατάσταση** σε **Ενεργό**  και κάντε ζεύξη του τηλεφώνου σας με το ηχείο.

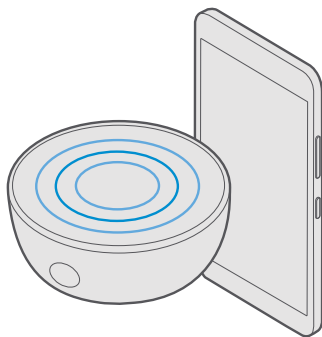

Ραδιόφωνο FM

Μάθετε πώς να ακούτε ραδιόφωνο στο τηλέφωνο σας.



Ακρόαση ραδιοφώνου FM

Απολαύστε τους αγαπημένους σας ραδιοσταθμούς FM ενώ μετακινείστε.

Το ραδιόφωνο FM δεν υποστηρίζεται από όλα τα τηλέφωνα. Για πληροφορίες σχετικά με τη διαθεσιμότητά του, μεταβείτε στη διεύθυνση www.microsoft.com/mobile/support/wpfeatures.

Για να ακούσετε ραδιόφωνο, θα πρέπει να συνδέσετε συμβατά ακουστικά με μικρόφωνο στη συσκευή. Τα ακουστικά με μικρόφωνο λειτουργούν ως κεραία.

Τα ακουστικά ενδέχεται να πωλούνται ξεχωριστά.

1. Πατήστε  **Ραδιόφωνο FM**.
2. Πατήστε  για να ξεκινήσετε την αναπαραγωγή.



Μετάβαση στον επόμενο ή τον προηγούμενο σταθμό

Σαρώστε με το δάχτυλο τη γραμμή συχνοτήτων προς τα αριστερά ή προς τα δεξιά.

Ακρόαση ραδιοφώνου μέσω του μεγαφώνου

Πατήστε  > **χρήση ηχείου**. Τα ακουστικά πρέπει οπωσδήποτε να είναι συνδεδεμένα στο τηλέφωνό σας.

Κλείσιμο της εφαρμογής ραδιοφώνου FM

Πατήστε  για να διακόψετε την αναπαραγωγή. Πατήστε το πλήκτρο επιστροφής  για να κλείσετε την εφαρμογή.

Αποθήκευση ραδιοφωνικού σταθμού

Αποθηκεύστε τους αγαπημένους σας ραδιοφωνικούς σταθμούς, ώστε να μπορείτε εύκολα να τους ακούτε αργότερα.

Το ραδιόφωνο FM δεν υποστηρίζεται από όλα τα τηλέφωνα. Για πληροφορίες σχετικά με τη διαθεσιμότητά του, μεταβείτε στη διεύθυνση www.microsoft.com/mobile/support/wpfeatures.

1. Πατήστε  **Ραδιόφωνο FM**.

2. Για να αποθηκεύσετε το σταθμό που ακούτε σε μια δεδομένη χρονική στιγμή, πατήστε .

Προβολή της λίστας αποθηκευμένων σταθμών

Πατήστε  **Ραδιόφωνο FM** > .

Αφαίρεση σταθμού από τη λίστα

Πατήστε  **Ραδιόφωνο FM** > .

Συγχρονισμός μουσικής και βίντεο μεταξύ του τηλεφώνου και του υπολογιστή σας

Εάν έχετε μουσική ή βίντεο αποθηκευμένα στον υπολογιστή σας, αλλά θέλετε να αποκτήσετε πρόσβαση σε αυτά από το τηλέφωνό σας, χρησιμοποιήστε ένα καλώδιο USB για να συγχρονίσετε τα πολυμέσα μεταξύ του τηλεφώνου και του υπολογιστή σας.

1. Συνδέστε το τηλέφωνό σας με έναν συμβατό υπολογιστή χρησιμοποιώντας καλώδιο USB.

2. Στο πρόγραμμα διαχείρισης αρχείων του υπολογιστή σας, όπως είναι η Εξερεύνηση των Windows ή το Finder, μεταφέρετε και αποθέστε τα τραγούδια και τα βίντεό σας στο τηλέφωνό σας.

 **Συμβουλή:** Εάν το λειτουργικό σύστημα του υπολογιστή σας είναι Windows 7, Windows 8 ή Windows 8.1, μπορείτε επίσης να χρησιμοποιήσετε την εφαρμογή Windows Phone. Στα Windows 8 και τα Windows 8.1, η εγκατάσταση της εφαρμογής γίνεται αυτόματα όταν συνδέσετε το τηλέφωνό σας στον υπολογιστή σας. Για περισσότερες πληροφορίες, μεταβείτε στη διεύθυνση support.microsoft.com.

 **Συμβουλή:** Εάν έχετε υπολογιστή με λειτουργικό σύστημα Mac, μπορείτε να χρησιμοποιήσετε την εφαρμογή "Μεταφορά φωτογραφιών Lumia για Mac" για τη μεταφορά των φωτογραφιών και των βίντεό σας. Για περισσότερες πληροφορίες, μεταβείτε στη διεύθυνση www.microsoft.com/en-us/mobile/support/product/nokia-photo-transfer-for-mac/.

Για πληροφορίες σχετικά με το ποια εφαρμογή συνεργάζεται με κάθε λειτουργικό σύστημα υπολογιστή, ανατρέξτε στον ακόλουθο πίνακα:

**Εφαρμογή
Windows
Phone**

**Εφαρμογή
Windows
Phone για
υπολογιστή
ή**

**Εφαρμογή
"Μεταφο
ρά
φωτογραφ
ιών Lumia
για Mac"
(φωτογρα
φίες και
βίντεο
μόνο)**

**Εξερεύνηση
των
Windows**

Windows 10			x
Windows 8 και 8.1	x	x	x
Windows 8 RT	x		x
Windows 7		x	x
Windows Vista/XP			x
Mac			x

Παιχνίδια

Απολαύστε ατέλειωτες ώρες ψυχαγωγίας λαμβάνοντας και παίζοντας παιχνίδια στο τηλέφωνό σας.

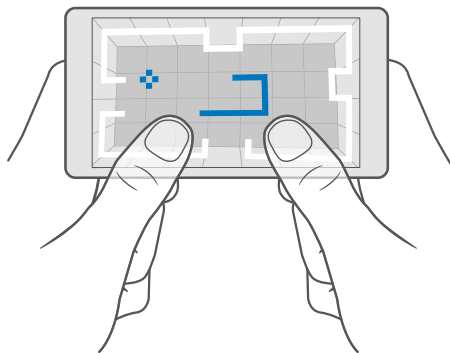

Λήψη νέου παιχνιδιού

Μεταβείτε στη διεύθυνση Store για να κάνετε λήψη και εγκατάσταση νέων παιχνιδιών στο τηλέφωνό σας.

1. Πατήστε  **Store** > ≡ > **Παιχνίδια**.

2. Περιηγηθείτε στη συλλογή και πατήστε το παιχνίδι που θέλετε.

3. Εάν το παιχνίδι έχει τιμή, πατήστε την τιμή ή εάν το παιχνίδι προσφέρει δωρεάν δοκιμαστική χρήση, πατήστε **Δωρεάν δοκιμή** για να κάνετε δωρεάν δοκιμαστική χρήση του στοιχείου για περιορισμένο χρονικό διάστημα. Εάν το στοιχείο διατίθεται δωρεάν, πατήστε **Δωρεάν**.

 **Συμβουλή:** Για να καταργήσετε την εγκατάσταση ενός παιχνιδιού, στην οθόνη έναρξης, κάντε σάρωση με το δάχτυλο προς τα αριστερά για να μεταβείτε στο μενού εφαρμογών, πατήστε παρατεταμένα το παιχνίδι και, στη συνέχεια, πατήστε **Κατάργηση εγκατάστασης**.

Η διαθεσιμότητα των διάφορων μεθόδων πληρωμής εξαρτάται από τη χώρα διαμονής σας και τον παροχέα υπηρεσιών δικτύου σας.

Επιλογή του περιεχομένου για το οποίο μπορεί να πραγματοποιεί λήψεις το παιδί σας

Εάν το παιδί σας έχει τηλέφωνο με Windows Phone 8.1 ή Windows 10 Mobile, μπορείτε να χρησιμοποιήσετε την τοποθεσία Ιστού "My Family" για να διαχειρίζεστε τις λήψεις και τις ρυθμίσεις παιχνιδιών και εφαρμογών. Για να ρυθμίσετε το "My Family", μεταβείτε στην ιστοσελίδα account.microsoft.com/family, πραγματοποιήστε είσοδο στο λογαριασμό σας Microsoft και, στη συνέχεια, προσθέστε το λογαριασμό του παιδιού σας στο "My Family" στέλνοντας μια πρόσκληση στη δική του διεύθυνση email. Όταν το παιδί σας αποδεχτεί την πρόσκληση, μπορείτε να αλλάξετε τις ρυθμίσεις του λογαριασμού του παιδιού σας.

Μπορείτε να προσθέσετε και τον άλλο γονέα στο "My Family" στην τοποθεσία Ιστού του "My Family". Και οι δύο γονείς μπορούν να διαχειρίζονται τις ρυθμίσεις του παιδιού, αλλά δεν μπορεί ο ένας γονέας να αλλάξει τις ρυθμίσεις του άλλου.

Μπορείτε να επιλέξετε ποιες κατηγορίες παιχνιδιών θα μπορεί να βλέπει το παιδί σας βάσει της καταλληλότητάς τους για την ηλικία του και για ποιες εφαρμογές και παιχνίδια θα μπορεί να πραγματοποιεί λήψεις. Πραγματοποιήστε είσοδο στο λογαριασμό σας "My Family" και αλλάξτε τις ρυθμίσεις για το παιδί σας. Μπορείτε επίσης να απαγορεύσετε εντελώς τη λήψη εφαρμογών ή παιχνιδιών από το παιδί σας.

Ενδέχεται να χρειαστεί να προσθέσετε τα στοιχεία μιας έγκυρης πιστωτικής κάρτας προκειμένου να αποδείξετε ότι είστε ενήλικες, εάν το παιδί σας έχει ηλικία 12 ετών και κάτω. Η πιστωτική κάρτα σας δεν επιβαρύνεται με καμία χρέωση και ο αριθμός της δεν αποθηκεύεται. Η νόμιμη ηλικία ενηλικίωσης διαφέρει ανάλογα με τη χώρα και την περιοχή.

Για περισσότερες ρυθμίσεις για το "My Family", μεταβείτε στη διεύθυνση account.microsoft.com/family.

Αυτή η δυνατότητα δεν είναι διαθέσιμη σε όλες τις γλώσσες. Για περισσότερες πληροφορίες σχετικά με τη διαθεσιμότητα λειτουργιών και υπηρεσιών, επισκεφτείτε τη διεύθυνση support.microsoft.com και μεταβείτε στις οδηγίες για τηλέφωνα με Windows.

Η διαθεσιμότητα εφαρμογών και παιχνιδιών ενδέχεται να εξαρτάται από την ηλικία του παιδιού σας.

Το Xbox δεν υποστηρίζει παιδικούς λογαριασμούς σε ορισμένες χώρες ή περιοχές στις οποίες διατίθενται τηλέφωνα με Windows.

Παίξιμο παιχνιδιών

Το τηλέφωνό σας με Windows είναι ιδανικό για παιχνίδια. Όποτε έχετε διάθεση για λίγη πρόκληση ή απλώς θέλετε να χαλαρώσετε, επιλέξτε τη δική σας περιπέτεια. Με το Xbox, την υπηρεσία παιχνιδιών της Microsoft, μπορείτε να καταγράφετε τις βαθμολογίες και τα επιτεύγματά σας στα παιχνίδια. Επιπλέον, το Xbox σας επιτρέπει να παρακολουθείτε τις ενημερώσεις κατάστασης των φίλων σας, μετατρέποντας έτσι τα παιχνίδια στο τηλέφωνό σας σε μια εξαιρετικά απολαυστική εμπειρία κοινωνικής δικτύωσης.

Στην οθόνη έναρξης, κάντε σάρωση με το δάχτυλο προς τα αριστερά για να μεταβείτε στο μενού εφαρμογών και, στη συνέχεια, πατήστε το παιχνίδι που θέλετε.

Λήψη περισσότερων παιχνιδιών

Πατήστε  **Store** > ≡ > **Παιχνίδια**.

Συνέχιση παιχνιδιού

Όταν επιστρέψετε σε ένα παιχνίδι, ενδέχεται να υπάρχει ένα εικονίδιο συνέχισης μέσα στο ίδιο το παιχνίδι. Εάν δεν υπάρχει, πατήστε την οθόνη.

Κοινωνική δικτύωση με την εφαρμογή Xbox

Πατήστε  **Xbox**.

Στην εφαρμογή Xbox, μπορείτε εύκολα να μοιράζεστε τις εμπειρίες από τα παιχνίδια σας με τους φίλους σας. Μπορείτε επίσης να βλέπετε ποια παιχνίδια παίζουν εκείνοι, καθώς και τις δημοσιεύσεις, τις εκπομπές και τα επιτεύγματά τους, στην τροφοδοσία δραστηριότητας. Εάν δεν έχετε λογαριασμό Xbox ακόμα, μπορείτε να δημιουργήσετε έναν μέσα από την εφαρμογή.

 **Συμβουλή:** Εάν δεν έχετε στο τηλέφωνό σας την εφαρμογή Xbox, μπορείτε να πραγματοποιήσετε λήψη της από το Store.

Έλεγχος του Xbox One με το τηλέφωνό σας

Ελέγξτε την κονσόλα σας Xbox One με το τηλέφωνό σας χρησιμοποιώντας την εφαρμογή Xbox SmartGlass.

Εάν δεν έχετε στο τηλέφωνό σας την εφαρμογή Xbox SmartGlass, μπορείτε να πραγματοποιήσετε λήψη της από το www.microsoft.com.

Βεβαιωθείτε ότι έχετε πραγματοποιήσει είσοδο στον ίδιο λογαριασμό Microsoft ή Xbox Live που χρησιμοποιείτε τόσο στο τηλέφωνό σας όσο και στην κονσόλα σας. Μπορείτε να συνδεθείτε με μια συμβατή συσκευή Xbox One χρησιμοποιώντας σύνδεση Wi-Fi ή σύνδεση δεδομένων κινητής τηλεφωνίας.

Σύνδεση με κονσόλα Xbox One

1. Πατήστε  **Xbox SmartGlass**.

2. Πατήστε  και, στη συνέχεια, επιλέξτε την κοσόλα με την οποία θέλετε να συνδεθείτε.



★ **Συμβουλή:** Εάν δεν βρίσκετε την κοσόλα σας στη λίστα, πληκτρολογήστε τη διεύθυνση IP της κοσόλας σας και πατήστε **Connect**. Στις ρυθμίσεις της κοσόλας σας Xbox, βεβαιωθείτε ότι έχετε επιτρέψει στην κοσόλα σας να συνδέεται με οποιαδήποτε συσκευή SmartGlass.

★ **Συμβουλή:** Εάν θέλετε να παρακολουθήσετε τηλεόραση, πατήστε **Cable/TV**, για να μπορείτε να χρησιμοποιήσετε το τηλέφωνό σας ως τηλεχειριστήριο.

Παίξιμο παιχνιδιών

Πατήστε  **Xbox SmartGlass**, πατήστε το παιχνίδι και **Play on Xbox One** και, στη συνέχεια, χρησιμοποιήστε το τηλέφωνό σας ως συσκευή ελέγχου.

Αλλαγή των ρυθμίσεων Xbox One SmartGlass

Πατήστε  **Xbox SmartGlass** >  Μπορείτε, για παράδειγμα, να προβάλλετε το προφίλ σας, να βρίσκετε φίλους, να βλέπετε τη συνοπτική εικόνα των επιδόσεών σας στα παιχνίδια και να προβάλλετε τα μηνύματά σας από τους φίλους σας στα παιχνίδια.

Αναζήτηση παιχνιδιών και εφαρμογών

Πατήστε  **Xbox SmartGlass** > .

Εφαρμογές και υπηρεσίες lifestyle

Μείνετε ενημερωμένοι για το τι συμβαίνει στον κόσμο ρίχνοντας μια απλή ματιά στο τηλέφωνό σας.



Ενημέρωση για τις εξελίξεις στο χρηματιστήριο

Μάθετε τι γίνεται στο χρηματιστήριο με την εφαρμογή Οικονομία.



1. Πατήστε  **Οικονομία**.

2. Για να βλέπετε τις τρέχουσες τιμές μετοχών, πατήστε  >  **Αγορές**.

Παρακολούθηση των προτιμώμενων μετοχών σας

Πατήστε  >  **Οι μετοχές μου** >  και, στη συνέχεια, κάντε αναζήτηση για ό,τι θέλετε να παρακολουθείτε.

Έλεγχος της ισοτιμίας συναλλάγματος μεταξύ διαφορετικών νομισμάτων

Πατήστε  >  € και, στη συνέχεια, επιλέξτε το νόμισμα που θέλετε να μετατρέψετε.

Ορισμένες εφαρμογές και υπηρεσίες ενδέχεται να μην διατίθεται σε όλες τις χώρες ή περιοχές ή να μην διαθέτουν περιεχόμενο στη γλώσσα σας.

Ενημέρωση με τις ειδήσεις της επικαιρότητας

Δείτε τις τελευταίες ειδήσεις από τις αγαπημένες σας πηγές.

1. Πατήστε  **Ειδήσεις**.

2. Για να προσθέσετε ένα θέμα που σας ενδιαφέρει, πατήστε  >  **Ενδιαφέροντα**, επιλέξτε μια κατηγορία και, στη συνέχεια, πατήστε  στο θέμα που θέλετε να προσθέσετε.

★ **Συμβουλή:** Για να πραγματοποιήσετε αναζήτηση για ένα θέμα, πατήστε .

Τώρα, μπορείτε να διαβάζετε άρθρα για τα επιλεγμένα σας θέματα στην προβολή Οι ειδήσεις μου.

- ★ **Συμβουλή:** Θέλετε να εμφανίζονται τα σημαντικότερα για εσάς θέματα στην αρχή της λίστας; Πατήστε ≡ > ☒ **Ενδιαφέροντα** > **Τα ενδιαφέροντά μου**, πατήστε παρατεταμένα = στο θέμα που θέλετε να μετακινήσετε και, στη συνέχεια, σύρετέ το σε μια νέα θέση.

Ορισμένες εφαρμογές και υπηρεσίες ενδέχεται να μην διατίθεται σε όλες τις χώρες ή περιοχές ή να μην διαθέτουν περιεχόμενο στη γλώσσα σας.

Προβολή της πιο πρόσφατης πρόγνωσης καιρού

Όταν θέλετε να μάθετε εάν πρόκειται να βρέξει ή να έχει ηλιοφάνεια, δείτε τις τρέχουσες καιρικές συνθήκες ή την πρόγνωση του καιρού για τις επόμενες ημέρες.

1. Πατήστε 📅 **Καιρός**.
2. Για περισσότερες λεπτομέρειες, σαρώστε με το δάχτυλο την οθόνη προς τα πάνω.

- ★ **Συμβουλή:** Για να δείτε την πρόγνωση του καιρού για την τρέχουσα τοποθεσία σας για τις επόμενες 10 ημέρες, σαρώστε με το δάχτυλο το ρυθμιστικό ημερομηνίας προς τα αριστερά.

- ★ **Συμβουλή:** Για να δείτε περισσότερες λεπτομέρειες για μια άλλη ημερομηνία, πατήστε την ημερομηνία και, στη συνέχεια, σαρώστε με το δάχτυλο την οθόνη προς τα πάνω.

- ★ **Συμβουλή:** Για να βλέπετε γρήγορα τον καιρό σε άλλα σημεία, αποθηκεύστε τις σημαντικές τοποθεσίες σας στα αγαπημένα σας. Πατήστε ≡ > ☒ **Μέρη** > + και προσθέστε μια τοποθεσία.

Προβολή του καιρού με χρήση του χάρτη καιρού

Για να δείτε τον καιρό με κινούμενους χάρτες θερμοκρασίας, βροχοπτώσης, δορυφορικής απεικόνισης και νεφώσεων, πατήστε ≡ > 🌐.

Ορισμένες εφαρμογές και υπηρεσίες ενδέχεται να μην διατίθεται σε όλες τις χώρες ή περιοχές ή να μην διαθέτουν περιεχόμενο στη γλώσσα σας.

Παρακολούθηση ειδήσεων για τα αγαπημένα σας αθλήματα

Ενημερωθείτε με τις τελευταίες αθλητικές ειδήσεις και αποτελέσματα αγώνων ενώ μετακινείστε.

1. Πατήστε 📅 **Αθλητισμός**.
2. Πατήστε ≡ και μια κατηγορία.
3. Για να βρείτε άλλες κατηγορίες, πατήστε ≡ > 🌐 **Περισσότερα αθλήματα**.



- ★ **Συμβουλή:** Για να παρακολουθείτε εύκολα το αγαπημένο σας άθλημα ή την αγαπημένη σας ομάδα, προσθέστε το άθλημα ή την ομάδα στα αγαπημένα σας. Πατήστε ≡ > ☒ **Τα αγαπημένα μου** > + και κάντε αναζήτηση για το άθλημα ή την ομάδα.

Ορισμένες εφαρμογές και υπηρεσίες ενδέχεται να μην διατίθεται σε όλες τις χώρες ή περιοχές ή να μην διαθέτουν περιεχόμενο στη γλώσσα σας.

Παρακολούθηση της καθημερινής σας δραστηριότητας

Χρησιμοποιήστε τον αισθητήρα δεδομένων κίνησης του τηλεφώνου σας για να παρακολουθείτε όλες τις καθημερινές σας δραστηριότητες, όπως τα μέρη που επισκέπτεστε ή τον αριθμό των βημάτων που κάνετε κατά τη διάρκεια της ημέρας.

Για να παρακολουθείτε την καθημερινή σας δραστηριότητα, χρησιμοποιήστε την εφαρμογή Microsoft Health ή κάντε λήψη μιας άλλης εφαρμογής φυσικής κατάστασης από το Store και επιτρέψτε της να χρησιμοποιεί τα δεδομένα καταγραφής κίνησης του τηλεφώνου σας. Τα δεδομένα κίνησης δεν υποστηρίζονται από όλα τα τηλέφωνα. Για πληροφορίες σχετικά με τη διαθεσιμότητά του, μεταβείτε στη διεύθυνση www.microsoft.com/mobile/support/wpfeatures.

1. Για να επιτρέψετε σε διάφορες εφαρμογές, όπως εφαρμογές φυσικής κατάστασης, να έχουν πρόσβαση στην τοποθεσία σας και τα δεδομένα του επιταχυνσιόμετρου του τηλεφώνου σας, σαρώστε με το δάχτυλο την οθόνη προς τα κάτω από το επάνω μέρος της και, στη συνέχεια, πατήστε  **Όλες οι ρυθμίσεις** >  **Πρόσθετα** > **Δεδομένα κίνησης Lumia**.

2. Ρυθμίστε την επιλογή **Σημεία που επισκεφθήκατε** σε **Ενεργό** .

Το τηλέφωνό σας τώρα συλλέγει δεδομένα για τα μέρη που επισκέπτεστε και τις διαδρομές που κάνετε.

Ορισμένες εφαρμογές και υπηρεσίες ενδέχεται να μην διατίθεται σε όλες τις χώρες ή περιοχές ή να μην διαθέτουν περιεχόμενο στη γλώσσα σας.

Γραφείο

Διατηρήστε την επαφή σας με τα έγγραφά σας ενώ μετακινείστε. Μάθετε πώς να χρησιμοποιείτε τις εφαρμογές του Office.

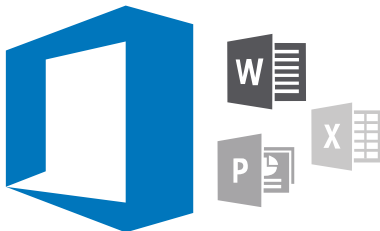

Εργασία με το Word

Τελειοποιήστε τα έγγραφά σας ενώ μετακινείστε, με το Word.

Για να μπορείτε να επεξεργαστείτε αρχεία, θα πρέπει να έχετε λογαριασμό Microsoft.

Επεξεργασία υπάρχοντος εγγράφου

1. Πατήστε **Word**.
2. Πατήστε **Αναζήτηση...** και μεταβείτε στο αρχείο Word που θέλετε να επεξεργαστείτε.
3. Για να κάνετε μεγέθυνση ή σμίκρυνση, σύρετε τα δάχτυλά σας στην οθόνη απομακρύνοντάς τα μεταξύ τους ή φέρνοντάς τα κοντά το ένα στο άλλο, αντίστοιχα.
4. Για να εμφανιστούν οι αλλαγές σελίδας στο έγγραφο σας, πατήστε . Για να επιστρέψετε στην προβολή πλήρους οθόνης, πατήστε .

Το Word αποθηκεύει αυτόματα τα αρχεία σας, επομένως δεν χρειάζεται να το κάνετε εσείς. Μπορείτε να βρείτε τα αρχεία σας στο OneDrive.

Συμβουλή: Εάν θέλετε να αποθηκεύσετε το έγγραφο στο τηλέφωνό σας, πατήστε > **Αποθήκευση**, επιλέξτε τη θέση αποθήκευσης για το αρχείο, πατήστε , γράψτε ένα όνομα για το αρχείο και πατήστε .

Δημιουργία νέου εγγράφου

Πατήστε **Word** > **+ Δημιουργία**.

Αναζήτηση κειμένου σε έγγραφο

Με το αρχείο ανοιχτό, πατήστε στο επάνω μέρος της οθόνης και γράψτε τη λέξη αναζήτησης που θέλετε. Για να μεταβείτε στην επόμενη ή την προηγούμενη αντιστοιχία στο έγγραφο, πατήστε ή . Για σύνθετες επιλογές αναζήτησης, πατήστε .

Εισαγωγή πίνακα, εικόνας ή άλλου στοιχείου στο έγγραφο

Με το αρχείο ανοιχτό, πατήστε τη θέση στην οποία θέλετε να προσθέσετε το στοιχείο και, στη συνέχεια, πατήστε > **Insert** και την επιλογή που θέλετε.

Αλλαγή της γραμματοσειράς ή της μορφοποίησης



Με το αρχείο ανοιχτό, πατήστε ... > ∨ > **Οικία** και την επιλογή που θέλετε.

Εργασία με το Excel

Δεν χρειάζεται πλέον να πηγαίνετε μέχρι το γραφείο για να ελέγχετε όλα τα νεότερα στοιχεία και μεγέθη. Με το Excel, μπορείτε να επεξεργάζεστε τα υπολογιστικά φύλλα σας, να δημιουργείτε καινούρια και να κοινοποιείτε την εργασία σας σε μια τοποθεσία SharePoint.



Για να μπορείτε να επεξεργαστείτε αρχεία, θα πρέπει να έχετε λογαριασμό Microsoft.

Επεξεργασία υπάρχοντος εγγράφου Excel

1. Πατήστε  **Excel**.
2. Πατήστε  **Αναζήτηση...** και μεταβείτε στο αρχείο Excel που θέλετε να επεξεργαστείτε.
3. Για να μεταβείτε στην καρτέλα ενός άλλου φύλλου, πατήστε το όνομα φύλλου στο κάτω μέρος.
4. Για να προσθέσετε ένα νέο φύλλο, πατήστε **+**.

★ **Συμβουλή:** Για να αλλάξετε το όνομα ή το χρώμα του νέου φύλλου, πατήστε το όνομα φύλλου.

Το Excel αποθηκεύει αυτόματα τα αρχεία σας, επομένως δεν χρειάζεται να το κάνετε εσείς. Μπορείτε να βρείτε τα αρχεία σας στο OneDrive.

★ **Συμβουλή:** Εάν θέλετε να αποθηκεύσετε το βιβλίο εργασίας στο τηλέφωνό σας, πατήστε  > **Αποθήκευση**, επιλέξτε τη θέση αποθήκευσης για το αρχείο, πατήστε , γράψτε ένα όνομα για το αρχείο και πατήστε .

Δημιουργία νέου βιβλίου εργασίας

Πατήστε  **Excel** > **+** **Δημιουργία**.

Προσθήκη γραμμής ή στήλης

Με το αρχείο ανοιχτό, πατήστε την κεφαλίδα της αντίστοιχης γραμμής ή στήλης και **Insert**.

★ **Συμβουλή:** Για να μετακινήσετε μια γραμμή ή μια στήλη, πατήστε παρατεταμένα την κεφαλίδα της αντίστοιχης γραμμής ή στήλης και σύρετέ τη στη νέα θέση. Μπορείτε επίσης να κάνετε αποκοπή, αντιγραφή, απαλοιφή, διαγραφή ή απόκρυψη γραμμών και στηλών. Πατήστε την αντίστοιχη κεφαλίδα και την επιλογή που θέλετε.

Προσθήκη σχολίου σε κελί

Με το αρχείο ανοιχτό, πατήστε ... > ∨ > **Έλεγχος** >  **σχόλιο**, γράψτε το σχόλιό σας και πατήστε **Ολοκληρώθηκε**.

★ **Συμβουλή:** Για να εμφανιστούν όλα τα σχόλια που υπάρχουν στο φύλλο, πατήστε  **Εμφάνιση σχολίων**.

Εφαρμογή φίλτρου σε κελιά

Με το αρχείο ανοιχτό, πατήστε ... > ∨ > **Οικία** >  και τις επιλογές που θέλετε.

Μορφοποίηση περιεχομένου κελιών και περιγραμμάτων



Πατήστε το κελί και, στη συνέχεια, πατήστε ... > ∨ > **Οικία** και την επιλογή που θέλετε.

Εργασία με το PowerPoint

Προσθέστε τις τελικές "πινελιές" στην παρουσίασή σας ενώ είστε καθ' οδόν για τη σύσκεψή σας, χρησιμοποιώντας το PowerPoint.

Για να μπορείτε να επεξεργαστείτε αρχεία, θα πρέπει να έχετε λογαριασμό Microsoft.

Επεξεργασία υπάρχουσας παρουσίασης



1. Πατήστε  **PowerPoint**.
2. Πατήστε  **Αναζήτηση...** και μεταβείτε στο αρχείο PowerPoint που θέλετε να επεξεργαστείτε.
3. Για να περιηγηθείτε μεταξύ των διαφανειών μιας παρουσίασης, σαρώστε με το δάχτυλο την οθόνη προς τα αριστερά ή προς τα δεξιά.

★ **Συμβουλή:** Για να βρείτε μια συγκεκριμένη διαφάνεια, πατήστε μια μικρογραφία διαφάνειας.

4. Για να προσθέσετε μια διαφάνεια, πατήστε .

★ **Συμβουλή:** Για να κάνετε μεγέθυνση ή σμίκρυνση, σύρετε τα δάχτυλά σας στην οθόνη απομακρύνοντάς τα μεταξύ τους ή φέρνοντάς τα κοντά το ένα στο άλλο, αντίστοιχα.

Το PowerPoint αποθηκεύει αυτόματα τα αρχεία σας, επομένως δεν χρειάζεται να το κάνετε εσείς. Μπορείτε να βρείτε τα αρχεία σας στο OneDrive.

★ **Συμβουλή:** Εάν θέλετε να αποθηκεύσετε το έγγραφο στο τηλέφωνό σας, πατήστε  > **Αποθήκευση**, επιλέξτε τη θέση αποθήκευσης για το αρχείο, πατήστε , γράψτε ένα όνομα για το αρχείο και πατήστε .

Δημιουργία νέας παρουσίασης

Πατήστε  **PowerPoint** >  **Δημιουργία**.

Αλλαγή της γραμματοσειράς ή προσθήκη κουκίδων

Με το αρχείο ανοιχτό, πατήστε ... >  > **Οικία** και την επιλογή που θέλετε.

Εισαγωγή πίνακα, εικόνας ή άλλου στοιχείου

Με το αρχείο ανοιχτό, πατήστε ... >  > **Insert** και την επιλογή που θέλετε.

Επιλογή θέματος φόντου

Με το αρχείο ανοιχτό, πατήστε ... >  > **Σχεδίαση** και επιλέξτε ένα θέμα.

Οργάνωση διαφανειών

Πατήστε παρατεταμένα τη μικρογραφία της διαφάνειας που θέλετε να μετακινήσετε και, στη συνέχεια, σύρετέ τη στη νέα θέση.

★ **Συμβουλή:** Για να κάνετε αποκοπή, αντιγραφή, δημιουργία διπλότυπου, διαγραφή ή απόκρυψη της διαφάνειας στην οποία βρίσκεστε, πατήστε την επισημασμένη μικρογραφία και, στη συνέχεια, επιλέξτε τι θέλετε να κάνετε με αυτήν.

Προσθήκη σημειώσεων σε μια διαφάνεια

Πατήστε .

Προβολή παρουσίασης σε μορφή προβολής διαφανειών

Για να ξεκινήσετε μια προβολή διαφανειών, με το αρχείο ανοιχτό, πατήστε . Για περισσότερες επιλογές προβολής διαφανειών, πατήστε ... > ∨ > **Παρουσίαση**. Για να διακόψετε την προβολή διαφανειών, πατήστε το επάνω μέρος της οθόνης και .

★ **Συμβουλή:** Για να επισημάνετε συγκεκριμένα τμήματα μιας διαφάνειας, πατήστε παρατεταμένα τη διαφάνεια. Στη συνέχεια, μετακινήστε την κόκκινη κουκίδα που εμφανίζεται επάνω στη διαφάνεια.

Σύνταξη σημείωσης στο OneNote

Οι σημειώσεις στο χαρτί είναι εύκολο να χαθούν. Αντί γι' αυτό, γράψτε τις με το OneDrive. Με αυτόν τον τρόπο, θα έχετε τις σημειώσεις σας πάντοτε μαζί σας. Μπορείτε επίσης να συγχρονίζετε τις σημειώσεις σας με το OneDrive, καθώς επίσης να τις προβάλλετε και να τις επεξεργάζεστε με το OneNote στο τηλέφωνό σας, στον υπολογιστή σας ή στο Internet με ένα πρόγραμμα περιήγησης Ιστού.

Θα πρέπει να έχετε λογαριασμό Microsoft για να χρησιμοποιήσετε το OneNote.

1. Πατήστε **OneNote** > +.
2. Γράψτε τη σημείωσή σας.

★ **Συμβουλή:** Για να γράψετε μια σημείωση χρησιμοποιώντας τη φωνή σας, πατήστε επάνω από το πληκτρολόγιο. Όταν το τηλέφωνό σας σας ενημερώσει ότι σας ακούει, πείτε τη σημείωσή σας.

3. Για να μορφοποιήσετε το κείμενο, για παράδειγμα, για να αλλάξετε γραμματοσειρά ή να προσθέσετε κουκίδες, πατήστε τα αντίστοιχα εικονίδια στη γραμμή εργαλείων επάνω από το πληκτρολόγιο.

★ **Συμβουλή:** Για να προσθέσετε μια σύνδεση, πατήστε > , γράψτε το κείμενο που θέλετε να εμφανίζεται στη σύνδεση και προσθέστε τη διεύθυνση Ιστού.

Χρήση του Cortana για δημιουργία σημείωσης

Πατήστε παρατεταμένα το πλήκτρο αναζήτησης και, στη συνέχεια, πείτε **Δημιουργία σημείωσης** και το κείμενο της σημείωσης.

Το Cortana δεν είναι διαθέσιμο σε όλες τις περιοχές και γλώσσες. Για πληροφορίες σχετικά με τις περιοχές και τις γλώσσες που υποστηρίζονται, μεταβείτε στη διεύθυνση www.microsoft.com/mobile/support/cortanaregions.

Προσθήκη συνημμένου στη σημείωσή σας

Για να προσθέσετε ένα συνημμένο, πατήστε και μεταβείτε στο αρχείο που θέλετε να επισυνάψετε.

Πρόσβαση σε αρχεία Office μέσω του OneDrive

Όλα τα έγγραφα Office με τα οποία εργάζεστε διατηρούνται αποθηκευμένα στο χώρο αποθήκευσης cloud OneDrive, προκειμένου να μπορείτε να συνεχίσετε την εργασία σας με αυτά από οποιαδήποτε συσκευή σας είναι συνδεδεμένη στο λογαριασμό σας Microsoft. Μπορείτε να ανοίξετε οποιοδήποτε έγγραφο Office από την εφαρμογή OneDrive.

Θα πρέπει να έχετε λογαριασμό Microsoft για να χρησιμοποιήσετε το OneDrive.

Πατήστε  **OneDrive** > **Έγγραφα** και το έγγραφο που θέλετε.

Χρήση του τηλεφώνου σας σαν υπολογιστή με το Continuum

Χρησιμοποιήστε το Continuum για να προσδώσετε στο τηλέφωνό σας δυνατότητες υπολογιστή. Μπορείτε να εργάζεστε και να παίζετε στη μεγάλη οθόνη και, ταυτόχρονα, να κάνετε κάτι άλλο στο τηλέφωνό σας.

Το Continuum δεν υποστηρίζεται από όλα τα τηλέφωνα. Για πληροφορίες σχετικά με τη διαθεσιμότητά του, μεταβείτε στη διεύθυνση www.microsoft.com/mobile/support/wpfeatures.

Για να συνδέσετε συσκευές με το Continuum, χρειάζεστε το Microsoft Display Dock, το οποίο πωλείται ξεχωριστά.

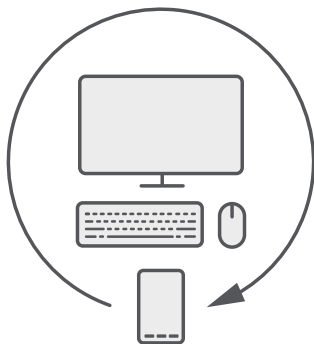

Με το Continuum, μπορείτε να συνδέετε το τηλέφωνό σας με ένα κοντινό σύστημα οθόνης, πληκτρολογίου και ποντικιού. Έτσι, με αυτόν το συνδυασμό που μοιάζει με υπολογιστή, μπορείτε, για παράδειγμα:

- Να χρησιμοποιείτε εφαρμογές του Office και να σερφάρετε στο δίκτυο πιο άνετα
- Να παίζετε παιχνίδια για κινητό τηλέφωνο και να παρακολουθείτε ταινίες στη μεγάλη οθόνη
- Να εκτελείτε ταυτόχρονα διαφορετικές εφαρμογές στο τηλέφωνό σας και στη δεύτερη οθόνη

Εάν θέλετε να συνδεθείτε με μια εξωτερική οθόνη, χρησιμοποιήστε το Display Dock. Το πληκτρολόγιο και το ποντίκι είναι δυνατό επίσης να συνδεθούν μέσω του Display Dock ή χρησιμοποιώντας Bluetooth.

Πατήστε  **Continuum** και, στη συνέχεια, ακολουθήστε τις οδηγίες που εμφανίζονται, για να ρυθμίσετε τη σύνδεσή σας.

Σύνδεση συσκευών με το Continuum

Συνδέστε το τηλέφωνό σας με μια οθόνη, ένα πληκτρολόγιο και ένα ποντίκι για να το χρησιμοποιήσετε σαν υπολογιστή.

Το Continuum δεν υποστηρίζεται από όλα τα τηλέφωνα. Για πληροφορίες σχετικά με τη διαθεσιμότητά του, μεταβείτε στη διεύθυνση www.microsoft.com/mobile/support/wpfeatures.

Για να συνδέσετε συσκευές με το Continuum, χρειάζεστε το Microsoft Display Dock, το οποίο πωλείται ξεχωριστά.

1. Συνδέστε το Display Dock στην παροχή ρεύματος.
2. Συνδέστε την οθόνη ή την τηλεόραση στο Display Dock με ένα καλώδιο HDMI ή Display Port.
3. Συνδέστε το τηλέφωνο στην υποδοχή που υπάρχει στην μπροστινή πλευρά του Display Dock.

Ανάβει μια λευκή ενδεικτική λυχνία.

 **Συμβουλή:** Τα δύο άκρα του καλωδίου USB-C είναι αντιστρέψιμα, επομένως δεν χρειάζεται να σας απασχολεί ποια πλευρά πρέπει να είναι στραμμένη προς τα πάνω.

4. Πατήστε  **Continuum**, επιλέξτε με ποιον τρόπο θέλετε να συνδεθείτε και, στη συνέχεια, ακολουθήστε τις οδηγίες που εμφανίζονται.

Η προβολή υπολογιστή εμφανίζεται στην εξωτερική οθόνη.

 **Συμβουλή:** Για να ελέγχετε τις δύο οθόνες ξεχωριστά, μπορείτε να συνδέσετε ένα ποντίκι και ένα πληκτρολόγιο ασύρματα ή χρησιμοποιώντας το Display Dock.

Εργασία με το Continuum

Το Continuum σας επιτρέπει να έχετε σε λειτουργία μια δεύτερη οθόνη και να χρησιμοποιείτε το τηλέφωνό σας σαν υπολογιστή. Μπορείτε ακόμα και να εκτελείτε 2 εφαρμογές ταυτόχρονα, μία στην οθόνη του τηλεφώνου σας και άλλη μία στην προβολή υπολογιστή της εξωτερικής οθόνης.

Πατήστε  **Continuum** και, στη συνέχεια, ακολουθήστε τις οδηγίες που εμφανίζονται για να συνδέσετε το τηλέφωνό σας σε μια οθόνη ή μια τηλεόραση. Η εφαρμογή Continuum μετατρέπει την οθόνη του τηλεφώνου σας σε πινακίδα αφής (touchpad) η οποία ελέγχει την εξωτερική οθόνη. Πατήστε στοιχεία για να τα ανοίξετε ή να τα επιλέξετε και σαρώστε την οθόνη με 2 δάχτυλα για να κάνετε κύλιση.

Επιπλέον, εάν συνδέσετε ποντίκι και πληκτρολόγιο, μπορείτε να τα χρησιμοποιήσετε για να κάνετε κλικ σε στοιχεία και να γράψετε κείμενο στην εξωτερική οθόνη, αντί να πατάτε την οθόνη του τηλεφώνου σας.

Το τηλέφωνό σας φορτίζεται όσο είναι συνδεδεμένο με το Microsoft Display Dock.

Το Continuum δεν υποστηρίζεται από όλα τα τηλέφωνα. Για πληροφορίες σχετικά με τη διαθεσιμότητά του, μεταβείτε στη διεύθυνση www.microsoft.com/mobile/support/wpfeatures.

Άνοιγμα εφαρμογής στην εξωτερική οθόνη

1. Πατήστε  στην προβολή υπολογιστή της εξωτερικής οθόνης.

Το μενού έναρξης που ανοίγει είναι όμοιο με αυτό της οθόνης έναρξης του τηλεφώνου σας. Ωστόσο, ορισμένες εφαρμογές ενδέχεται να εμφανίζονται με γκρι χρώμα. Αυτό σημαίνει ότι δεν μπορούν να εκτελεστούν στην προβολή υπολογιστή του Continuum.

2. Πατήστε μια εφαρμογή στην οθόνη έναρξης ή στο μενού εφαρμογών.

Η εφαρμογή βελτιστοποιείται για το μεγαλύτερο μέγεθος και την υψηλότερη ανάλυση της εξωτερικής οθόνης.

Το τηλέφωνό σας ελέγχει την εξωτερική οθόνη για όσο χρόνο παραμένετε στην εφαρμογή Continuum. Εάν θέλετε να χρησιμοποιήσετε το τηλέφωνό σας με το συνήθη τρόπο, μεταβείτε σε οποιαδήποτε άλλη προβολή. Όσες εφαρμογές είναι ανοιγμένες στην προβολή υπολογιστή παραμένουν ανοιχτές.

 **Συμβουλή:** Για να ανοίξετε γρήγορα την εφαρμογή Continuum ενώ είναι συνδεδεμένο το Continuum, πατήστε τη γραμμή κατάστασης του τηλεφώνου σας στο επάνω μέρος της οθόνης.

Έλεγχος των δύο οθονών ξεχωριστά

Συνδέστε ένα ποντίκι και ένα πληκτρολόγιο χρησιμοποιώντας το Display Dock ή ασύρματα χρησιμοποιώντας Bluetooth.

Μπορείτε τώρα να ελέγχετε την προβολή υπολογιστή της εξωτερικής οθόνης με το ποντίκι και το πληκτρολόγιο και, συγχρόνως, να κάνετε κάτι άλλο στο τηλέφωνό σας. Για παράδειγμα, μπορείτε να γράφετε ένα έγγραφο Word στη μεγαλύτερη οθόνη και, ταυτόχρονα, να ελέγχετε τα μηνύματά σας στο τηλέφωνό σας.

Χρήση της αριθμομηχανής

Ξεχάστε τα κομπιουτεράκια τσέπης – το τηλέφωνό σας διαθέτει αριθμομηχανή με λειτουργία μετατροπέα μονάδων.

Πατήστε  **Αριθμομηχανή.**

Εναλλαγή μεταξύ των τύπων αριθμομηχανής

Πατήστε  **Αριθμομηχανή** >  και τον τύπο αριθμομηχανής.

Χρήση του μετατροπέα

Πατήστε  **Αριθμομηχανή** >  και τον τύπο μετατροπέα.

Διαχείριση τηλεφώνου & συνδεσιμότητα

Φροντίστε το τηλέφωνό σας και τα περιεχόμενά του. Μάθετε πώς να συνδέεστε με εξαρτήματα τηλεφώνου και δίκτυα, πώς να μεταφέρετε αρχεία, πώς να δημιουργείτε αντίγραφα ασφαλείας, πώς να κλειδώνετε το τηλέφωνό σας και πώς να διατηρείτε ενημερωμένο το λογισμικό του τηλεφώνου σας.



Ενημέρωση του λογισμικού του τηλεφώνου σας

Συμβαδίστε με τον παλμό της εποχής – ενημερώνετε ασύρματα το λογισμικό και τις εφαρμογές του τηλεφώνου σας, για να απολαμβάνετε νέες και αναβαθμισμένες λειτουργίες για το τηλέφωνό σας. Επιπλέον, η ενημέρωση του λογισμικού μπορεί να βελτιώσει και την απόδοση του τηλεφώνου σας.

Προτού ξεκινήσετε τη διαδικασία ενημέρωσης, συνδέστε ένα φορτιστή ή βεβαιωθείτε ότι η μπαταρία της συσκευής διαθέτει αρκετή ισχύ.

⚠ Προειδοποίηση: Εάν εγκαταστήσετε μια ενημέρωση λογισμικού, δεν μπορείτε να χρησιμοποιήσετε τη συσκευή, ακόμα και για πραγματοποίηση κλήσεων έκτακτης ανάγκης, μέχρι να ολοκληρωθεί η εγκατάσταση και να επανεκκινηθεί η συσκευή.

Από προεπιλογή, το τηλέφωνό σας πραγματοποιεί αυτόματα λήψη διαθέσιμων ενημερώσεων όποτε οι ρυθμίσεις σύνδεσης δεδομένων το επιτρέπουν. Όταν το τηλέφωνό σας σας ειδοποιήσει ότι είναι διαθέσιμη μια ενημέρωση, απλώς ακολουθήστε τις οδηγίες που εμφανίζονται στην οθόνη του τηλεφώνου σας. Εάν ο ελεύθερος χώρος στη μνήμη του τηλεφώνου σας είναι περιορισμένος, μπορείτε να χρειαστεί να μετακινήσετε εφαρμογές, φωτογραφίες και άλλο περιεχόμενο στην κάρτα αποθήκευσης. Η χρήση κάρτας αποθήκευσης δεν υποστηρίζεται από όλα τα τηλέφωνα. Για πληροφορίες σχετικά με τη διαθεσιμότητά της, μεταβείτε στη διεύθυνση www.microsoft.com/mobile/support/wpfeatures.

★ Συμβουλή: Για να μετακινήσετε τις εφαρμογές σας στην κάρτα αποθήκευσης, πατήστε **Χώρος αποθήκευσης > Αυτή η συσκευή > Εφαρμογές και παιχνίδια**, πατήστε την εφαρμογή που θέλετε να μετακινήσετε και, στη συνέχεια, πατήστε **Μετακίνηση**.



★ Συμβουλή: Από προεπιλογή, το τηλέφωνό σας ενημερώνει αυτόματα τις εφαρμογές σας και άλλα στοιχεία όταν είστε συνδεδεμένοι σε ένα δίκτυο Wi-Fi.

Μετά την ενημέρωση, ανατρέξτε στην εφαρμογή Βοήθεια+συμβουλές Lumia ή στις σελίδες υποστήριξης για να βρείτε τις νέες οδηγίες χρήσης του τηλεφώνου σας.

Χρήση ασφαλούς σύνδεσης VPN

Ενδέχεται να χρειάζεστε σύνδεση εικονικού ιδιωτικού δικτύου (VPN) για να μπορείτε να έχετε πρόσβαση στους διάφορους πόρους της εταιρείας σας, όπως το intranet ή το εταιρικό email σας ή μπορεί να χρησιμοποιείτε μια υπηρεσία VPN για προσωπικούς σκοπούς.

Επικοινωνήστε με το διαχειριστή IT της εταιρείας σας για λεπτομέρειες σχετικά με τη διαμόρφωση VPN ή επισκεφτείτε το Store για να κάνετε λήψη της εφαρμογής για την υπηρεσία VPN σας και για να ανατρέξετε στην τοποθεσία Ιστού της υπηρεσίας για επιπλέον πληροφορίες.

1. Σαρώστε με το δάχτυλο την οθόνη προς τα κάτω από το επάνω μέρος της και, στη συνέχεια, πατήστε  **Όλες οι ρυθμίσεις** >  **Δίκτυο και ασύρματη σύνδεση** > **VPN**.
2. Για να προσθέσετε ένα προφίλ VPN, πατήστε  **Προσθήκη σύνδεσης VPN**.
3. Γράψτε τις πληροφορίες του προφίλ σύμφωνα με τις οδηγίες που έχετε λάβει από το διαχειριστή IT της εταιρείας σας ή την υπηρεσία VPN σας.

Το τηλέφωνό σας θα συνδέεται αυτόματα στο VPN όποτε απαιτείται.

Επεξεργασία προφίλ VPN

Πατήστε το προφίλ και **Ιδιότητες** > **Επεξεργασία** και, στη συνέχεια, αλλάξτε τις πληροφορίες που θέλετε.

Διαγραφή προφίλ VPN

Πατήστε το προφίλ και **Κατάργηση**.

Wi-Fi

Μάθετε περισσότερα σχετικά με τη χρήση της σύνδεσης Wi-Fi.

Σύνδεση σε Wi-Fi

Η σύνδεση σε ένα δίκτυο Wi-Fi είναι ένας βολικός τρόπος για να έχετε πρόσβαση στο Internet. Ενώ μετακινείστε, μπορείτε να συνδέεστε σε δίκτυα Wi-Fi που διατίθενται σε δημόσιους χώρους, όπως σε βιβλιοθήκες ή Internet café.

Το τηλέφωνό σας, ανά τακτά διαστήματα, πραγματοποιεί ελέγχους και σας ειδοποιεί για διαθέσιμες συνδέσεις. Η ειδοποίηση εμφανίζεται για σύντομο χρονικό διάστημα στο επάνω μέρος της οθόνης. Για να διαχειριστείτε τις συνδέσεις Wi-Fi, επιλέξτε την ειδοποίηση.



1. Σαρώστε με το δάχτυλο την οθόνη προς τα κάτω από το επάνω μέρος της και, στη συνέχεια, πατήστε παρατεταμένα  **Wi-Fi**.
2. Ρυθμίστε την επιλογή **Δικτύωση Wi-Fi** σε **Ενεργό** .
3. Επιλέξτε τη σύνδεση που θέλετε να χρησιμοποιήσετε.

Η σύνδεση Wi-Fi είναι ενεργή όταν εμφανίζεται το εικονίδιο  στη γραμμή κατάστασης στο επάνω μέρος της οθόνης.

★ **Συμβουλή:** Εάν θέλετε να εντοπίζετε τοποθεσίες όταν δεν διατίθενται δορυφορικά σήματα, για παράδειγμα, όταν βρίσκεστε σε κλειστό χώρο ή ανάμεσα σε ψηλά κτίρια, ενεργοποιήστε το Wi-Fi για να βελτιώσετε την ακρίβεια του εντοπισμού θέσης.

! **Σημείωση:** Σε ορισμένες χώρες, ενδέχεται να υπάρχουν περιορισμοί στη χρήση του Wi-Fi. Για παράδειγμα, στην ΕΕ, σε εσωτερικούς χώρους επιτρέπεται μόνο η χρήση Wi-Fi συχνοτήτων 5.150 – 5.350 MHz, ενώ στις ΗΠΑ και τον Καναδά, σε εσωτερικούς χώρους επιτρέπεται μόνο η χρήση Wi-Fi συχνοτήτων 5,15 – 5,25 GHz. Για περισσότερες πληροφορίες, απευθυνθείτε στις τοπικές αρχές.

Κλείσιμο της σύνδεσης



Σαρώστε με το δάχτυλο την οθόνη προς τα κάτω από το επάνω μέρος της και, στη συνέχεια, πατήστε παρατεταμένα  και ρυθμίστε την επιλογή **Δικτύωση Wi-Fi σε Ανενεργό** .

★ **Συμβουλή:** Το τηλέφωνό σας έχει τη δυνατότητα να επανασυνδέεται στο δίκτυο Wi-Fi αυτόματα. Για να αλλάξετε το χρόνο αυτόματης επανασύνδεσης ή για να ενεργοποιήσετε ξανά το Wi-Fi μη αυτόματα, αλλάξτε τη ρύθμιση για την επιλογή **Επανενεργοποίηση του Wi-Fi**.

Σύνδεση με τον Έλεγχο Wi-Fi

Συνδεθείτε εύκολα σε δημόσια Wi-Fi hotspot με την εφαρμογή Έλεγχος Wi-Fi.

Η εφαρμογή Έλεγχος Wi-Fi συνδέει το τηλέφωνό σας σε δημόσια Wi-Fi hotspot και αποδέχεται για λογαριασμό σας τους όρους χρήσης αυτής της υπηρεσίας όταν χρειαστεί. Το Έλεγχος Wi-Fi μπορεί επίσης να κοινοποιήσει τα στοιχεία επικοινωνίας σας, εάν θέλετε. Η εφαρμογή

1. Σαρώστε με το δάχτυλο την οθόνη προς τα κάτω από το επάνω μέρος της, πατήστε παρατεταμένα  **Wi-Fi** και, στη συνέχεια, πατήστε **Έλεγχος Wi-Fi**.
2. Για να συνδέεστε σε ανοιχτά hotspot, ρυθμίστε την επιλογή **Σύνδεση σε προτεινόμενα ανοιχτά hotspot** σε **Ενεργό** .
3. Για να συνδέεστε σε κοινόχρηστα δίκτυα με τους φίλους σας, ρυθμίστε την επιλογή **Σύνδεση σε κοινόχρηστα δίκτυα με τις επαφές μου** σε **Ενεργό** .

NFC

Εξερευνήστε τον κόσμο γύρω σας. Πατήστε εξαρτήματα τηλεφώνου για να συνδεθείτε με αυτά και πατήστε ετικέτες για να καλέσετε άτομα ή να ανοίξετε τοποθεσίες Ιστού. Η τεχνολογία Near Field Communication (NFC) κάνει τη σύνδεση εύκολη και διασκεδαστική υπόθεση.

Έναρξη χρήσης του NFC

Ενεργοποιήστε τις λειτουργίες NFC στο τηλέφωνό σας και ξεκινήστε να αγγίζετε άλλες συσκευές με τη δική σας για να κοινοποιήσετε περιεχόμενο σε αυτές ή για να συνδεθείτε μαζί τους.

Το NFC δεν υποστηρίζεται από όλα τα τηλέφωνα. Για πληροφορίες σχετικά με τη διαθεσιμότητά του, μεταβείτε στη διεύθυνση www.microsoft.com/mobile/support/wpfeatures.

Με το NFC, μπορείτε:

- Να συνδέεστε με συμβατά εξαρτήματα τηλεφώνου Bluetooth που υποστηρίζουν NFC, όπως ακουστικά ή ασύρματα ηχεία
- Να στέλνετε διάφορα στοιχεία, όπως δικές σας φωτογραφίες, στη συσκευή ενός φίλου σας, όπως τηλέφωνο, υπολογιστή ή tablet με Windows 8 ή μεταγενέστερη έκδοση
- Να αγγίζετε ετικέτες για να λαμβάνετε περισσότερο περιεχόμενο για το τηλέφωνό σας ή να αποκτάτε πρόσβαση σε ηλεκτρονικές υπηρεσίες
- Να πραγματοποιείτε πληρωμές με το τηλέφωνό σας, εφόσον αυτή η δυνατότητα υποστηρίζεται από τον πάροχο υπηρεσιών δικτύου σας

Η περιοχή NFC βρίσκεται στην πίσω πλευρά του τηλεφώνου σας, δίπλα στην κάμερα. Πατήστε άλλα τηλέφωνα, εξαρτήματα τηλεφώνου, ετικέτες ή συσκευές ανάγνωσης με την περιοχή NFC του τηλεφώνου σας.

1. Σαρώστε με το δάχτυλο την οθόνη προς τα κάτω από το επάνω μέρος της και, στη

συνέχεια, πατήστε  Όλες οι ρυθμίσεις >  Συσκευές > NFC.

2. Ρυθμίστε την επιλογή **Άγγιγμα για κοινή χρήση** σε **Ενεργό**.

 **Συμβουλή:** Προτού χρησιμοποιήσετε το NFC, βεβαιωθείτε ότι η οθόνη και τα πλήκτρα του τηλεφώνου σας είναι ξεκλειδωμένα.

Ενεργοποίηση πληρωμών μέσω NFC

Σαρώστε με το δάχτυλο την οθόνη προς τα κάτω από το επάνω μέρος της και, στη συνέχεια, πατήστε  Όλες οι ρυθμίσεις >  Συσκευές > NFC και ρυθμίστε την επιλογή **Άγγιγμα για πληρωμή** σε **Ενεργό**.

Σύνδεση με εξάρτημα τηλεφώνου Bluetooth με χρήση NFC

Απασχολημένα χέρια; Χρησιμοποιήστε ακουστικά. Ή ακούστε μουσική χρησιμοποιώντας ασύρματα ηχεία. Το μόνο που χρειάζεται να κάνετε είναι να πατήσετε το συμβατό εξάρτημα τηλεφώνου με το τηλέφωνό σας.

Το NFC δεν υποστηρίζεται από όλα τα τηλέφωνα. Για πληροφορίες σχετικά με τη διαθεσιμότητά του, μεταβείτε στη διεύθυνση www.microsoft.com/mobile/support/wpfeatures.

Πατήστε την περιοχή NFC του εξαρτήματος τηλεφώνου με την περιοχή NFC του τηλεφώνου σας και, στη συνέχεια, ακολουθήστε τις οδηγίες που εμφανίζονται στην οθόνη.

Τα εξαρτήματα τηλεφώνου πωλούνται ξεχωριστά. Η διαθεσιμότητα των εξαρτημάτων τηλεφώνου διαφέρει ανάλογα με την περιοχή.

Αποσύνδεση του εξαρτήματος τηλεφώνου

Πατήστε ξανά την περιοχή NFC του εξαρτήματος τηλεφώνου.

Για περισσότερες πληροφορίες, ανατρέξτε στις οδηγίες χρήσης του εξαρτήματος τηλεφώνου.

Ανάγνωση ετικετών NFC

Οι ετικέτες NFC μπορεί να περιέχουν διάφορες πληροφορίες, όπως διευθύνσεις Ιστού, αριθμούς τηλεφώνου ή προσωπικά στοιχεία. Οι πληροφορίες που θέλετε είναι στη διάθεσή σας με ένα μόλις πάτημα.

Δεν υποστηρίζεται λειτουργία NFC από όλα τα τηλέφωνα. Για πληροφορίες σχετικά με τη διαθεσιμότητά του, μεταβείτε στη διεύθυνση www.microsoft.com/mobile/support/wpfeatures.

Πατήστε μια ετικέτα με την περιοχή NFC του τηλεφώνου σας.

Πραγματοποίηση πληρωμών με το τηλέφωνό σας

Ξεχάσατε το πορτοφόλι ή την τσάντα σας στο σπίτι; Κανένα πρόβλημα – τώρα, μπορείτε να πραγματοποιείτε πληρωμές με το τηλέφωνό σας ή να το χρησιμοποιείτε ως εισιτήριο, εφόσον οι δυνατότητες αυτές υποστηρίζονται από τον πάροχο υπηρεσιών δικτύου σας.

Το NFC δεν υποστηρίζεται από όλα τα τηλέφωνα. Για πληροφορίες σχετικά με τη διαθεσιμότητά του, μεταβείτε στη διεύθυνση www.microsoft.com/mobile/support/wpfeatures.

Αυτή η δυνατότητα ενδέχεται να μην είναι διαθέσιμη για όλες τις περιοχές. Για πληροφορίες σχετικά με τη διαθεσιμότητα, επικοινωνήστε με τον πάροχο υπηρεσιών δικτύου σας. Οι υπηρεσίες συσχετίζονται αποκλειστικά με την κάρτα SIM σας. Πρέπει να έχετε συνδρομή στις υπηρεσίες στον πάροχο υπηρεσιών σας και την εφαρμογή του παρόχου υπηρεσιών σας εγκατεστημένη στο Πορτοφόλι.

1. Για να ενεργοποιήσετε την υπηρεσία, επικοινωνήστε με τον πάροχο υπηρεσιών δικτύου σας.
2. Για να πραγματοποιήσετε την πληρωμή, πατήστε την εφαρμογή ανάγνωσης με την περιοχή NFC του τηλεφώνου σας. Ο πάροχος υπηρεσιών σας ενδέχεται να σας ζητήσει να επιβεβαιώσετε την πληρωμή.

! **Σημείωση:** Οι εφαρμογές και υπηρεσίες πληρωμών και κράτησης εισιτηρίων παρέχονται από τρίτους. Η Microsoft Mobile δεν παρέχει καμία εγγύηση και δεν αναλαμβάνει καμία ευθύνη για τέτοιου είδους εφαρμογές ή υπηρεσίες, συμπεριλαμβανομένης της υποστήριξης, της λειτουργικότητας, των συναλλαγών ή της απώλειας χρηματικής αξίας. Ενδέχεται να χρειαστεί να εγκαταστήσετε και να ενεργοποιήσετε ξανά την εφαρμογή πληρωμών ή κράτησης εισιτηρίων μετά από την εκτέλεση επισκευής στη συσκευή σας. Ενδέχεται να χρειαστεί να εγκαταστήσετε και να ενεργοποιήσετε ξανά τις κάρτες που είχατε προσθέσει, καθώς και την εφαρμογή πληρωμών ή κράτησης εισιτηρίων μετά από την εκτέλεση επισκευής στη συσκευή σας.

Bluetooth

Μπορείτε να συνδέσετε ασύρματα με άλλες συμβατές συσκευές, όπως τηλέφωνα, υπολογιστές, ακουστικά και κιτ αυτοκινητού. Μπορείτε επίσης να στέλνετε τις φωτογραφίες σας σε συμβατά τηλέφωνα ή στον υπολογιστή σας.



Σύνδεση με ασύρματα ακουστικά

Με ένα σετ ασύρματων ακουστικών (πωλείται ξεχωριστά), μπορείτε να μιλάτε στο τηλέφωνο έχοντας τα χέρια σας ελεύθερα – έτσι, μπορείτε να συνεχίσετε να ασχολείστε με αυτό που κάνατε πριν, για παράδειγμα, να εργάζεστε στον υπολογιστή σας, κατά τη διάρκεια μιας κλήσης.

Καθώς οι συσκευές με ασύρματη τεχνολογία Bluetooth επικοινωνούν μέσω ραδιοκυμάτων, δεν είναι απαραίτητο να έχουν απευθείας οπτική επαφή μεταξύ τους. Ωστόσο, οι συσκευές Bluetooth πρέπει να βρίσκονται σε απόσταση έως και 10 μέτρα η μία από την άλλη, αν και η σύνδεση ενδέχεται να υπόκειται σε παρεμβολές από εμπόδια, όπως π.χ. τοίχους, ή από άλλες ηλεκτρονικές συσκευές.

Οι αξιόπιστες συσκευές μπορούν να συνδέονται στο τηλέφωνό σας όταν είναι ενεργοποιημένο το Bluetooth. Οι άλλες συσκευές μπορούν να εντοπίζουν το τηλέφωνό σας μόνο εάν είναι ανοιχτή η προβολή ρυθμίσεων Bluetooth.

Μην πραγματοποιείτε ζεύξη με άγνωστες συσκευές και μην αποδέχεστε αιτήματα σύνδεσης από άγνωστες συσκευές. Αυτό συμβάλλει στην προστασία του τηλεφώνου σας από επιβλαβές περιεχόμενο.

1. Σαρώστε με το δάχτυλο την οθόνη προς τα κάτω από το επάνω μέρος της και, στη συνέχεια, πατήστε παρατεταμένα .
2. Ρυθμίστε την επιλογή **Κατάσταση** σε **Ενεργό** .
3. Βεβαιωθείτε ότι τα ακουστικά είναι ενεργοποιημένα.

Ενδέχεται να χρειαστεί να ξεκινήσετε τη διαδικασία ζεύξης από τα ακουστικά. Για λεπτομέρειες, ανατρέξτε στις οδηγίες χρήσης των ακουστικών σας.

4. Για να πραγματοποιήσετε ζεύξη του τηλεφώνου σας με τα ακουστικά, πατήστε τα ακουστικά στη λίστα εντοπισμένων συσκευών Bluetooth.
5. Ενδέχεται να χρειαστεί να πληκτρολογήσετε έναν κωδικό ελέγχου στοιχείων. Για λεπτομέρειες, ανατρέξτε στις οδηγίες χρήσης των ακουστικών σας.

 **Συμβουλή:** Αυτές οι οδηγίες σύνδεσης ισχύουν και για άλλα εξαρτήματα τηλεφώνου Bluetooth.

Αποσύνδεση των ακουστικών

Σαρώστε με το δάχτυλο την οθόνη προς τα κάτω από το επάνω μέρος της, πατήστε παρατεταμένα  και, στη συνέχεια, πατήστε τα συνδεδεμένα ακουστικά στη λίστα.

Όταν ενεργοποιήσετε ξανά τα ακουστικά, η σύνδεση ξαναοιόγει αυτόματα. Εάν θέλετε να καταργήσετε τη ζεύξη, αφού αποσυνδέσετε τα ακουστικά, πατήστε παρατεταμένα τα ακουστικά στη λίστα συσκευών Bluetooth και, στη συνέχεια, πατήστε **Διαγραφή**.

Σύνδεση με το τηλέφωνο ενός φίλου σας μέσω Bluetooth

Χρησιμοποιήστε το Bluetooth για να συνδεθείτε ασύρματα με το τηλέφωνο ενός φίλου σας, προκειμένου να κοινοποιήσετε φωτογραφίες και πολλά άλλα.





1. Σαρώστε με το δάχτυλο την οθόνη προς τα κάτω από το επάνω μέρος της και, στη συνέχεια, πατήστε παρατεταμένα .
2. Βεβαιωθείτε ότι το Bluetooth είναι ενεργοποιημένο και στα δύο τηλέφωνα.
3. Βεβαιωθείτε ότι και τα δύο τηλέφωνα είναι ορατά σε άλλα τηλέφωνα. Θα πρέπει να είστε μέσα στην προβολή ρυθμίσεων Bluetooth για να είναι ορατό το τηλέφωνό σας σε άλλα τηλέφωνα.
4. Μπορείτε να δείτε τα τηλέφωνα Bluetooth που βρίσκονται εντός εμβέλειας. Πατήστε το τηλέφωνο με το οποίο θέλετε να συνδεθείτε και, στη συνέχεια, πατήστε **Ζεύξη**.
5. Εάν το άλλο τηλέφωνο χρειάζεται κωδικό ελέγχου στοιχείων, πληκτρολογήστε τον ή αποδεχτείτε τον κωδικό ελέγχου στοιχείων.

Ο κωδικός ελέγχου στοιχείων χρησιμοποιείται μόνο όταν συνδέεστε με μια συσκευή για πρώτη φορά.

Αποστολή του περιεχομένου σας με χρήση Bluetooth

Όταν θέλετε να κοινοποιήσετε περιεχόμενο ή να στείλετε φωτογραφίες που έχετε τραβήξει σε έναν φίλο, χρησιμοποιήστε το Bluetooth για να στείλετε περιεχόμενο σε συμβατές συσκευές.

Μπορείτε να χρησιμοποιείτε περισσότερες από μία συνδέσεις Bluetooth ταυτόχρονα. Για παράδειγμα, ενώ χρησιμοποιείτε ένα σετ ακουστικών Bluetooth, μπορείτε παράλληλα να στέλνετε περιεχόμενο σε μια άλλη συσκευή.

1. Σαρώστε με το δάχτυλο την οθόνη προς τα κάτω από το επάνω μέρος της και, στη συνέχεια, πατήστε παρατεταμένα .
2. Ρυθμίστε την επιλογή **Κατάσταση σε Ενεργό** .
3. Πατήστε , επιλέξτε το περιεχόμενο που θέλετε να στείλετε και πατήστε  > .

Για παράδειγμα, στην εφαρμογή Φωτογραφίες, πατήστε , επιλέξτε μια φωτογραφία και, στη συνέχεια, πατήστε  > .

4. Πατήστε τη συσκευή με την οποία θέλετε να συνδεθείτε. Μπορείτε να δείτε τις συσκευές Bluetooth που βρίσκονται εντός εμβέλειας.
5. Εάν η άλλη συσκευή χρειάζεται κωδικό ελέγχου στοιχείων, πληκτρολογήστε τον κωδικό ελέγχου στοιχείων. Ο κωδικός ελέγχου στοιχείων, τον οποίο μπορείτε να δημιουργήσετε εσείς, πρέπει να πληκτρολογηθεί και στις δύο συσκευές. Σε ορισμένες συσκευές, ο κωδικός ελέγχου στοιχείων είναι προκαθορισμένος. Για λεπτομέρειες, ανατρέξτε στις οδηγίες χρήσης της άλλης συσκευής.





Ο κωδικός ελέγχου στοιχείων χρησιμοποιείται μόνο όταν συνδέεστε με μια συσκευή για πρώτη φορά.

Η θέση των ληφθέντων αρχείων εξαρτάται από την άλλη συσκευή. Για λεπτομέρειες, ανατρέξτε στις οδηγίες χρήσης της άλλης συσκευής.

Εάν η άλλη συσκευή είναι και αυτή τηλέφωνο Lumia, τα ληφθέντα αρχεία αποθηκεύονται στις αντίστοιχες εφαρμογές στις οποίες ανήκουν. Για παράδειγμα, οι φωτογραφίες αποθηκεύονται στην εφαρμογή Φωτογραφίες.

Ρύθμιση του τηλεφώνου σας σε λειτουργία οδήγησης



Η λειτουργία οδήγησης σας βοηθά να ελαχιστοποιήσετε την απόσπαση της προσοχής σας κατά την οδήγηση, επιτρέποντάς σας έτσι να είστε συγκεντρωμένοι στην πορεία σας.

1. Σαρώστε με το δάχτυλο την οθόνη προς τα κάτω από το επάνω μέρος της και, στη συνέχεια, πατήστε  **Όλες οι ρυθμίσεις** >  **Σύστημα** > **Λειτουργία οδήγησης** > **Επόμενο**.
2. Για να ρυθμίσετε το τηλέφωνο να αγνοεί τις κλήσεις, γυρίστε το ρυθμιστικό **Παράβλεψη κλήσεων** στη θέση **Ενεργό** . Για να ρυθμίσετε το τηλέφωνο να αγνοεί τα μηνύματα SMS, γυρίστε το ρυθμιστικό **Παράβλεψη SMS** στη θέση **Ενεργό** .
3. Πατήστε **Επόμενο**.
4. Για να αποστέλλεται ένα αυτόματο μήνυμα SMS όταν κάποιος σας καλεί ή σας στέλνει μήνυμα, το οποίο να εξηγεί για ποιο λόγο δεν μπορείτε να απαντήσετε, γυρίστε το ρυθμιστικό **Απαντήσεις μέσω SMS στις κλήσεις**, **Απαντήσεις μέσω SMS στα SMS** ή και τα δύο στη θέση **Ενεργό** . Για να επεξεργαστείτε το μήνυμα, πατήστε το πλαίσιο κειμένου.
5. Πατήστε **Επόμενο** > **Προσθήκη συσκευής** και, στη συνέχεια, πατήστε τη συσκευή Bluetooth με την οποία συνδέετε το τηλέφωνό σας όταν οδηγείτε, για παράδειγμα, ένα σετ ακουστικών με μικρόφωνο.

Η λειτουργία οδήγησης εκκινείται αυτόματα όταν το τηλέφωνο και η συσκευή Bluetooth που έχετε προσθέσει συνδεθούν μεταξύ τους.

Αλλαγή του ονόματος συσκευής

Μπορείτε να αλλάξετε το όνομα συσκευής του τηλεφώνου σας, έτσι ώστε να το αναγνωρίζετε ευκολότερα όταν το συνδέετε με άλλες συσκευές μέσω Bluetooth.

1. Σαρώστε με το δάχτυλο την οθόνη προς τα κάτω από το επάνω μέρος της και, στη συνέχεια, πατήστε  **Όλες οι ρυθμίσεις** >  **Σύστημα** > **Πληροφορίες** > **Επεξεργασία ονόματος**.
2. Αλλάξτε το προεπιλεγμένο όνομα με οποιοδήποτε άλλο προτιμάτε. Συνήθως, το προεπιλεγμένο όνομα είναι "Windows Phone".

Το όνομα Bluetooth του τηλεφώνου σας είναι το ίδιο με το όνομα συσκευής του.

Μνήμη και αποθηκευτικός χώρος

Μάθετε πώς να διαχειρίζεστε εφαρμογές, αρχεία και άλλο περιεχόμενο που έχετε στο τηλέφωνό σας.

Δημιουργία αντιγράφων ασφαλείας και επαναφορά δεδομένων που έχετε στο τηλέφωνό σας

Ατυχήματα μπορεί να συμβούν ανά πάσα στιγμή – γι' αυτό, ρυθμίστε το τηλέφωνό σας να δημιουργεί αντίγραφα ασφαλείας των ρυθμίσεών σας, όπως είναι η διάταξη της οθόνης έναρξης, και άλλου περιεχομένου σας στο λογαριασμό σας Microsoft.

Για να μπορείτε να δημιουργείτε αντίγραφα ασφαλείας του περιεχομένου του τηλεφώνου σας, χρειάζεστε έναν λογαριασμό Microsoft. Όταν έχετε ρυθμίσει το λογαριασμό σας Microsoft, δημιουργείται αυτόματα ένα αντίγραφο ασφαλείας των επαφών και των συμβάντων ημερολογίου σας και οι επαφές και τα συμβάντα ημερολογίου σας διατηρούνται συγχρονισμένα με το λογαριασμό σας Microsoft. Μπορείτε επίσης να ρυθμίσετε το τηλέφωνό σας να δημιουργεί αυτόματα αντίγραφα ασφαλείας για τα ακόλουθα στοιχεία:

- Λίστα εφαρμογών
- Φωτογραφίες
- Προτιμώμενες ρυθμίσεις
- Λογαριασμοί
- Κωδικοί πρόσβασης
- Μηνύματα SMS

1. Σαρώστε με το δάχτυλο την οθόνη προς τα κάτω από το επάνω μέρος της και, στη συνέχεια, πατήστε  **Όλες οι ρυθμίσεις** >  **Ενημέρωση και ασφάλεια** > **Δημιουργία αντιγράφων ασφαλείας**.

2. Εάν σας ζητηθεί, πραγματοποιήστε είσοδο στο λογαριασμό σας Microsoft.

3. Επιλέξτε για ποιους τύπους περιεχομένου θέλετε να δημιουργήσετε αντίγραφα ασφαλείας και με ποιον τρόπο. Για την αυτόματη δημιουργία αντιγράφων ασφαλείας για μελλοντικά βίντεο ή φωτογραφίες άριστης ποιότητας στο OneDrive, απαιτείται σύνδεση Wi-Fi.

Εάν κάποιες από τις ληφθείσες εφαρμογές σας δεν συμπεριληφθούν στο αντίγραφο ασφαλείας, μπορείτε να κάνετε λήψη τους ξανά από το Store, εφόσον οι συγκεκριμένες εφαρμογές εξακολουθούν να είναι διαθέσιμες. Το Store απομνημονεύει τις εφαρμογές που έχετε αγοράσει, επομένως δεν χρειάζεται να πληρώσετε ξανά για τη λήψη τους. Ενδέχεται να ισχύουν κόστη μεταβίβασης δεδομένων. Για περισσότερες πληροφορίες, επικοινωνήστε με τον πάροχο υπηρεσιών δικτύου σας.



Τα αντίγραφα ασφαλείας του τηλεφώνου σας δεν εμφανίζονται στην κύρια προβολή του OneDrive, μπορείτε όμως να τα βρείτε στις ρυθμίσεις του OneDrive. Ανατρέξτε στη διεύθυνση people.live.com για τα αντίγραφα ασφαλείας των επαφών σας και στη διεύθυνση calendar.live.com για τα αντίγραφα ασφαλείας των συμβάντων του ημερολογίου σας.

Για πληροφορίες σχετικά με την ασφάλεια των δεδομένων στο OneDrive, επισκεφτείτε τη διεύθυνση windows.microsoft.com/en-gb/onedrive/security.

Για να δημιουργήσετε αντίγραφα ασφαλείας άλλων τύπων περιεχομένου, όπως μουσικής, συνδέστε το τηλέφωνό σας στον υπολογιστή σας και ακολουθήστε τις οδηγίες που εμφανίζονται στην οθόνη του υπολογιστή. Έχετε στη διάθεσή σας 2 επιλογές: είτε να κάνετε

συγχρονισμό περιεχομένου μεταξύ του τηλεφώνου σας και του υπολογιστή χρησιμοποιώντας την εφαρμογή Phone Companion για υπολογιστή είτε να μετακινήσετε περιεχόμενο με τη μέθοδο μεταφοράς και απόθεσης από το τηλέφωνό σας στον υπολογιστή σας χρησιμοποιώντας το πρόγραμμα διαχείρισης αρχείων του υπολογιστή, όπως είναι η Εξερεύνηση των Windows.

Δημιουργία αντιγράφων ασφαλείας στο OneDrive για φωτογραφίες που έχετε ήδη τραβήξει



Πατήστε  **Φωτογραφίες** > ☰, επιλέξτε τις φωτογραφίες ή τα άλμπουμ που θέλετε να αποστείλετε, πατήστε  > **OneDrive**, επιλέξτε πού θέλετε να αποστείλετε τις φωτογραφίες και, στη συνέχεια, πατήστε ✓.

Για να ελέγξετε τις φωτογραφίες για τις οποίες δημιουργήσατε αντίγραφο ασφαλείας, πραγματοποιήστε είσοδο στο λογαριασμό σας OneDrive από οποιαδήποτε συσκευή και ανατρέξτε στο φάκελο όπου αποθηκεύσατε τις φωτογραφίες.

Δημιουργία αντιγράφων ασφαλείας μουσικής στο OneDrive

Πατήστε  **OneDrive** > + >  **Αυτή η συσκευή**, επιλέξτε το αρχείο μουσικής που θέλετε να αποστείλετε και πατήστε .

Επαναφορά δεδομένων από αντίγραφα ασφαλείας

Μπορείτε να επαναφέρετε δεδομένα από αντίγραφα ασφαλείας μετά από επαναφορά ή ενημέρωση του λογισμικού του τηλεφώνου σας ή κατά τη διάρκεια της διαδικασίας ρύθμισης ενός νέου τηλεφώνου. Πραγματοποιήστε είσοδο στο λογαριασμό σας Microsoft και ακολουθήστε τις οδηγίες που εμφανίζονται στην οθόνη του τηλεφώνου σας. Για να κάνετε επαναφορά του τηλεφώνου σας, σαρώστε με το δάχτυλο την οθόνη προς τα κάτω από το επάνω μέρος της και, στη συνέχεια, πατήστε  **Όλες οι ρυθμίσεις** >  **Σύστημα** > **Πληροφορίες** > **Επαναφορά του τηλεφώνου σας**. Η διαδικασία επαναφοράς αποκαθιστά τις εργοστασιακές ρυθμίσεις και σβήνει όλο το προσωπικό σας περιεχόμενο, ωστόσο μπορείτε να επαναφέρετε τα δεδομένα για τα οποία έχετε δημιουργήσει αντίγραφα ασφαλείας αφού πραγματοποιήσετε είσοδο στο λογαριασμό σας Microsoft.

Έλεγχος και αύξηση της διαθέσιμης μνήμης στο τηλέφωνό σας

Χρησιμοποιήστε την εφαρμογή Χώρος αποθήκευσης για να ελέγξετε πόση ελεύθερη μνήμη έχετε στη διάθεσή σας.

Η χρήση κάρτας αποθήκευσης δεν υποστηρίζεται από όλα τα τηλέφωνα. Για πληροφορίες σχετικά με τη διαθεσιμότητά της, μεταβείτε στη διεύθυνση www.microsoft.com/mobile/support/wpfeatures.

1. Πατήστε  **Χώρος αποθήκευσης**.

2. Για να ελέγξετε τα στοιχεία της μνήμης του τηλεφώνου σας, πατήστε **Αυτή η συσκευή**. Ή, για να ελέγξετε τα στοιχεία της κάρτας αποθήκευσής σας, πατήστε **κάρτα SD**.

★ **Συμβουλή:** Θέλετε να δείτε τι άλλο ακόμα έχετε στο τηλέφωνό σας; Για να διαχειρίζεστε εύκολα τα αρχεία που έχετε στο τηλέφωνό σας, στο μενού εφαρμογών, πατήστε  **Εξερεύνηση αρχείων**.

Εάν η μνήμη του τηλεφώνου κοντεύει να γεμίσει, πρώτα απ' όλα, δείτε μήπως έχετε πράγματα που δεν σας χρειάζονται πλέον και διαγράψτε τα.

- Μηνύματα SMS, MMS και email
- Καταχωρίσεις επαφών και στοιχεία επικοινωνίας
- Εφαρμογές
- Μουσική, φωτογραφίες ή βίντεο

Αντί να διαγράψετε αρχεία, μπορείτε επίσης να τα μετακινήσετε στην κάρτα αποθήκευσης.

Η ποιότητα της κάρτας αποθήκευσης ενδέχεται να επηρεάζει σημαντικά την απόδοση του τηλεφώνου σας. Για να αξιοποιήσετε στο έπακρο τις δυνατότητες του τηλεφώνου σας, χρησιμοποιήστε κάρτα υψηλής ταχύτητας, χωρητικότητας 4–128 GB, από γνωστό κατασκευαστή. Για περισσότερες πληροφορίες σχετικά με τις κάρτες αποθήκευσης, ανατρέξτε στις "Συχνές ερωτήσεις".

Χρησιμοποιείτε μόνο συμβατές κάρτες αποθήκευσης που έχουν εγκριθεί για χρήση με αυτήν τη συσκευή. Οι μη συμβατές κάρτες ενδέχεται να προκαλέσουν βλάβες στην κάρτα και τη συσκευή, καθώς και να καταστρέψουν τα δεδομένα που είναι αποθηκευμένα στην κάρτα.

★ Συμβουλή: Εάν το τηλέφωνό σας δεν αναγνωρίζει τον τύπο ενός αρχείου (π.χ. αρχείο zip), τοποθετεί το αρχείο στο φάκελο "Άλλα". Μπορείτε να ελέγχετε τι είδους αρχεία είναι αυτά και να διαγράψετε εκείνα που δεν χρειάζεστε χρησιμοποιώντας την εφαρμογή Εξερεύνηση αρχείων.

Διαγραφή προσωρινών αρχείων για απελευθέρωση χώρου

Πατήστε  **Χώρος αποθήκευσης** > **Αυτή η συσκευή** > **Προσωρινά αρχεία** > **Διαγραφή προσωρινών αρχείων**.

Αποθήκευση ή μετακίνηση εφαρμογών σε κάρτα αποθήκευσης

Επεκτείνετε τη μνήμη του τηλεφώνου σας χρησιμοποιώντας μια κάρτα αποθήκευσης και ορίστε να αποθηκεύονται οι εφαρμογές σας στην κάρτα από προεπιλογή.

Η ποιότητα της κάρτας αποθήκευσης ενδέχεται να επηρεάζει σημαντικά την απόδοση του τηλεφώνου σας. Για να αξιοποιήσετε στο έπακρο τις δυνατότητες του τηλεφώνου σας, χρησιμοποιήστε κάρτα υψηλής ταχύτητας, χωρητικότητας 4–128 GB, από γνωστό κατασκευαστή. Για περισσότερες πληροφορίες σχετικά με τις κάρτες αποθήκευσης, ανατρέξτε στις "Συχνές ερωτήσεις".

Η χρήση κάρτας αποθήκευσης δεν υποστηρίζεται από όλα τα τηλέφωνα. Για πληροφορίες σχετικά με τη διαθεσιμότητά της, μεταβείτε στη διεύθυνση www.microsoft.com/mobile/support/wpfeatures.

Η κάρτα αποθήκευσης πωλείται ξεχωριστά.

Επιλογή της θέσης αποθήκευσης των νέων εφαρμογών σας

1. Πατήστε  **Χώρος αποθήκευσης**.
2. Στην περιοχή **Οι νέες εφαρμογές θα αποθηκεύονται στη θέση:**, επιλέξτε εάν οι νέες εφαρμογές σας θέλετε να αποθηκεύονται στη μνήμη τηλεφώνου ή στην κάρτα αποθήκευσης.

Μετακίνηση εφαρμογών στην κάρτα αποθήκευσης

Πατήστε  **Χώρος αποθήκευσης** > **Αυτή η συσκευή** > **Εφαρμογές και παιχνίδια**, πατήστε την εφαρμογή που θέλετε να μετακινήσετε και, στη συνέχεια, πατήστε **Μετακίνηση**.

Μπορείτε να μετακινήσετε αργότερα τις εφαρμογές ξανά στο τηλέφωνό σας από την κάρτα αποθήκευσης.

Ο τύπος της κάρτας αποθήκευσης ενδέχεται να επηρεάζει το χρόνο που χρειάζεται για τη μετακίνηση μεγάλων αρχείων στην κάρτα.



Διαγραφή εφαρμογής από το τηλέφωνό σας

Μπορείτε να καταργήσετε εγκατεστημένες εφαρμογές που δεν θέλετε να έχετε ή να χρησιμοποιείτε πλέον, προκειμένου να αυξήσετε τη διαθέσιμη μνήμη του τηλεφώνου σας.

1. Στην οθόνη έναρξης, κάντε σάρωση με το δάχτυλο προς τα αριστερά για να μεταβείτε στο μενού εφαρμογών.
2. Πατήστε παρατεταμένα την εφαρμογή και, στη συνέχεια, πατήστε **Κατάργηση εγκατάστασης**. Ενδέχεται να μην μπορείτε να καταργήσετε ορισμένες εφαρμογές.

Εάν καταργήσετε μια εφαρμογή, μπορεί να έχετε τη δυνατότητα να την επανεγκαταστήσετε χωρίς να χρειαστεί να την αγοράσετε ξανά, εφόσον η εφαρμογή είναι διαθέσιμη στο Store.

Εάν η λειτουργία μιας εγκατεστημένης εφαρμογής εξαρτάται από μια εφαρμογή που έχει καταργηθεί, η εγκατεστημένη εφαρμογή ενδέχεται να σταματήσει να λειτουργεί. Για λεπτομέρειες, ανατρέξτε στην τεκμηρίωση χρήσης της εγκατεστημένης εφαρμογής.

 **Συμβουλή:** Θέλετε να κρατήσετε την εφαρμογή, αλλά έχετε πολύ περιορισμένο ελεύθερο χώρο στη μνήμη του τηλεφώνου σας; Μετακινήστε την εφαρμογή στην κάρτα αποθήκευσης αντί να καταργήσετε την εγκατάστασή της. Πατήστε  **Χώρος αποθήκευσης** > **Αυτή η συσκευή** > **Εφαρμογές και παιχνίδια**, πατήστε την εφαρμογή που θέλετε να μετακινήσετε και, στη συνέχεια, πατήστε **Μετακίνηση**. Η χρήση κάρτας αποθήκευσης δεν υποστηρίζεται από όλα τα τηλέφωνα. Για πληροφορίες σχετικά με τη διαθεσιμότητά της, μεταβείτε στη διεύθυνση www.microsoft.com/mobile/support/wpfeatures.

Διαχείριση αρχείων στο τηλέφωνό σας

Με την εφαρμογή Εξερεύνηση αρχείων, μπορείτε εύκολα να ελέγχετε τα αρχεία που έχετε στο τηλέφωνό σας, να τα οργανώνετε σε φακέλους ή να διαγράφετε εκείνα που δεν χρειάζεστε πλέον. Μπορείτε να διαχειρίζεστε τα αρχεία που έχετε τόσο στη μνήμη του τηλεφώνου όσο και στην κάρτα αποθήκευσης.

Η χρήση κάρτας αποθήκευσης δεν υποστηρίζεται από όλα τα τηλέφωνα. Για πληροφορίες σχετικά με τη διαθεσιμότητά της, μεταβείτε στη διεύθυνση www.microsoft.com/mobile/support/wpfeatures.

1. Πατήστε  **Εξερεύνηση αρχείων**.
2. Πατήστε **Αυτή η συσκευή** και, στη συνέχεια, μεταβείτε στο φάκελο που θέλετε.



3. Για να κάνετε αναζήτηση στο φάκελο στον οποίο βρίσκεστε αυτήν τη στιγμή, πατήστε .
4. Για να αλλάξετε τον τρόπο οργάνωσης των αρχείων ή των φακέλων, πατήστε την τρέχουσα μέθοδο ταξινόμησης (**Όνομα**, **Μέγεθος** ή **Ημερομηνία**) και, στη συνέχεια, επιλέξτε μια νέα μέθοδο.
5. Για να μεταπηδήσετε γρήγορα σε έναν προηγούμενο φάκελο, πατήστε το φάκελο που θέλετε στη διαδρομή αρχείων στο επάνω μέρος της οθόνης.

Δημιουργία νέου φακέλου



Πατήστε  και γράψτε ένα όνομα.

Μετακίνηση ή αντιγραφή αρχείου ή φακέλου σε άλλη θέση

Πατήστε παρατεταμένα το αρχείο ή το φάκελο που θέλετε και, στη συνέχεια, επιλέξτε τι θέλετε να κάνετε με αυτό.

- ★ **Συμβουλή:** Για να μετακινήσετε ή να αντιγράψετε περισσότερα από ένα αρχεία ή φακέλους ταυτόχρονα, πατήστε , επιλέξτε τα αρχεία ή τους φακέλους που θέλετε και, στη συνέχεια, πατήστε  για αντιγραφή ή  για μετακίνηση.

Κοινοποίηση αρχείου ή φακέλου

Πατήστε , επιλέξτε τι θέλετε να κοινοποιήσετε και, στη συνέχεια, πατήστε  και επιλέξτε τον τρόπο κοινοποίησης.

Διαγραφή αρχείου ή φακέλου

Πατήστε , επιλέξτε ό,τι θέλετε να διαγράψετε και, στη συνέχεια, πατήστε .

Αντιγραφή περιεχομένου μεταξύ του τηλεφώνου και του υπολογιστή σας

Αντιγράψτε φωτογραφίες, βίντεο και άλλο περιεχόμενο που έχετε δημιουργήσει εσείς, μεταξύ του τηλεφώνου σας και του υπολογιστή σας.

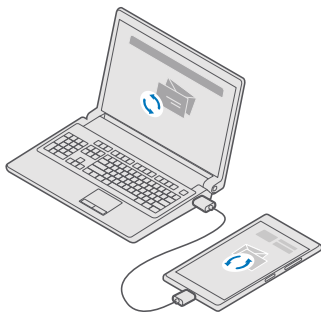

★ **Συμβουλή:** Εάν θέλετε να μεταφέρετε τις φωτογραφίες σας σε έναν υπολογιστή Mac, σας συνιστούμε να χρησιμοποιήσετε την εφαρμογή "Μεταφορά φωτογραφιών Lumia για Mac", την οποία μπορείτε να λάβετε από τη διεύθυνση www.microsoft.com/en-us/mobile/support/product/nokia-photo-transfer-for-mac/.

1. Συνδέστε το τηλέφωνό σας με ένα συμβατό υπολογιστή χρησιμοποιώντας ένα συμβατό καλώδιο USB.

2. Στον υπολογιστή σας, ανοίξτε ένα πρόγραμμα διαχείρισης αρχείων, όπως είναι η Εξερεύνηση των Windows ή το Finder και, στη συνέχεια, μεταβείτε στη μονάδα δίσκου που αντιστοιχεί στο τηλέφωνό σας.

★ **Συμβουλή:** Το τηλέφωνό σας εμφανίζεται στις φορητές συσκευές ως "Windows Phone". Για να δείτε τους φακέλους του τηλεφώνου σας, κάντε διπλό κλικ στο όνομα του τηλεφώνου. Υπάρχουν ξεχωριστοί φάκελοι για έγγραφα, λήψεις, μουσική, εικόνες, ήχους κλήσης και βίντεο.

3. Μεταφέρετε και αποθέστε στοιχεία από το τηλέφωνό σας στον υπολογιστή σας ή αντίστροφα.

Βεβαιωθείτε ότι βάζετε τα αρχεία στους σωστούς φακέλους στο τηλέφωνό σας, διαφορετικά ενδέχεται να μην μπορείτε να τα δείτε.

Δεν μπορείτε να αντιγράψετε μηνύματα SMS ή επαφές στον υπολογιστή σας, μπορείτε όμως να συγχρονίζετε αυτά τα στοιχεία με το λογαριασμό σας Microsoft.

★ **Συμβουλή:** Εάν το λειτουργικό σύστημα του υπολογιστή σας είναι Windows 7, Windows 8 ή Windows 8.1, μπορείτε επίσης να χρησιμοποιήσετε την εφαρμογή Windows Phone για υπολογιστή. Στα Windows 8 και τα Windows 8.1, η εγκατάσταση της εφαρμογής γίνεται αυτόματα όταν συνδέσετε το τηλέφωνό σας στον υπολογιστή σας. Στην περίπτωση των Windows 7, μπορείτε να κάνετε λήψη της εφαρμογής από τη διεύθυνση go.microsoft.com/fwlink/?LinkID=265472.

Για πληροφορίες σχετικά με το ποια εφαρμογή συνεργάζεται με κάθε λειτουργικό σύστημα υπολογιστή, ανατρέξτε στον ακόλουθο πίνακα:

	Εφαρμογή Windows Phone	Εφαρμογή Windows Phone για υπολογιστή ή	Εφαρμογή "Μεταφορά φωτογραφιών Lumia για Mac" (φωτογραφίες και βίντεο μόνο)	Εξερεύνηση των Windows
Windows 10				x
Windows 8 και 8.1	x	x		x

Εφαρμογή
Windows
Phone

Εφαρμογή
Windows
Phone για
υπολογιστή

Εφαρμογή
"Μεταφορά
φωτογραφιών
Lumia για
Mac"
(φωτογραφίες
και βίντεο
μόνο)

Εξερεύνηση
των
Windows

Windows 8 RT	x		x
Windows 7		x	x
Windows Vista/XP			x
Mac		x	

Ασφάλεια



Μάθετε πώς να προστατεύετε το τηλέφωνό σας και πώς να διατηρείτε ασφαλή τα δεδομένα σας.



Προστασία του τηλεφώνου σας με PIN εισόδου

Ρυθμίστε ένα PIN εισόδου, έτσι ώστε να είστε σίγουροι ότι κανείς άλλος δεν μπορεί να ξεκλειδώσει το τηλέφωνό σας. Εκτός αυτού, όταν έχετε ρυθμίσει ένα PIN εισόδου, το



τηλέφωνό σας σας ζητά αυτό το σύντομο PIN, αντί του κωδικού πρόσβασης του λογαριασμού σας Microsoft, όταν θέλετε να αλλάξετε κάποιες ρυθμίσεις ασφαλείας ή να αγοράσετε μια εφαρμογή από το Store.

1. Σαρώστε με το δάχτυλο την οθόνη προς τα κάτω από το επάνω μέρος της και, στη συνέχεια, πατήστε  **Όλες οι ρυθμίσεις** >  **Λογαριασμοί** > **Επιλογές εισόδου**.
2. Για να ορίσετε το PIN εισόδου, στην περιοχή **PIN**, πατήστε **Προσθήκη**.
3. Εάν το τηλέφωνό σας σας ζητήσει τον κωδικό πρόσβασης του λογαριασμού σας Microsoft, πληκτρολογήστε τον.
4. Πληκτρολογήστε ένα PIN (τουλάχιστον 4 ψηφία).
5. Στην περιοχή **Να απαιτείται εισόδος**, ορίστε το χρονικό διάστημα μετά την παρέλευση του οποίου το κλειδωμένο τηλέφωνο θα απαιτεί PIN εισόδου για να ξεκλειδωθεί.



Κρατήστε μυστικό το PIN εισόδου και φυλάξτε το σε ασφαλές μέρος, χωριστά από το τηλέφωνό σας. Βεβαιωθείτε ότι έχετε έναν λογαριασμό Microsoft στο τηλέφωνό σας – εάν έχετε λογαριασμό και ξεχάσετε το PIN εισόδου, μπορείτε να κάνετε επαναφορά του PIN σας στη διεύθυνση account.microsoft.com χρησιμοποιώντας την επιλογή Εύρεση του κινητού μου. Εάν τυχόν ξεχάσετε το PIN εισόδου και δεν μπορείτε να το ανακτήσετε ή να το επαναφέρετε με κανέναν τρόπο, τότε το τηλέφωνό σας θα χρειαστεί σέρβις. Ενδέχεται να ισχύουν πρόσθετες χρεώσεις, ενώ επίσης όλα τα προσωπικά δεδομένα στο τηλέφωνό σας ενδέχεται να διαγραφούν. Για περισσότερες πληροφορίες, επικοινωνήστε με το πλησιέστερο σημείο τεχνικής εξυπηρέτησης για το τηλέφωνό σας ή με τον εξουσιοδοτημένο αντιπρόσωπο από τον οποίο το αγοράσατε.

 **Συμβουλή:** Έχοντας ορίσει ένα PIN εισόδου στο τηλέφωνό σας, μπορείτε να ρυθμίσετε το Windows Hello Beta για να χρησιμοποιείτε τα μάτια σας για να ξεκλειδώσετε το τηλέφωνό σας, αντί να πληκτρολογείτε το PIN σας. Στην περιοχή **Windows Hello (Beta)**, πατήστε **Ρύθμιση** και, στη συνέχεια, ακολουθήστε τις οδηγίες που εμφανίζονται στην οθόνη του τηλεφώνου σας. Το Windows Hello δεν υποστηρίζεται από όλα τα τηλέφωνα. Για πληροφορίες σχετικά με τη διαθεσιμότητά του, μεταβείτε στη διεύθυνση www.microsoft.com/mobile/support/wpfeatures.

Αλλαγή του PIN εισόδου

Σαρώστε με το δάχτυλο την οθόνη προς τα κάτω από το επάνω μέρος της και, στη συνέχεια, πατήστε  **Όλες οι ρυθμίσεις** >  **Λογαριασμοί** > **Επιλογές εισόδου** και, στην περιοχή **PIN**, πατήστε **Αλλαγή**.

Ενεργοποίηση του αυτόματου κλειδώματος όταν το τηλέφωνό σας δεν χρησιμοποιείται

Σαρώστε με το δάχτυλο την οθόνη προς τα κάτω από το επάνω μέρος της και, στη συνέχεια, πατήστε  **Όλες οι ρυθμίσεις** >  **Εξατομίκευση** > **Οθόνη κλειδώματος** και, στην περιοχή **Το χρονικό όριο οθόνης λήγει μετά από:**, ορίστε τη διάρκεια του χρονικού διαστήματος μετά την παρέλευση του οποίου θα κλειδώνει αυτόματα το τηλέφωνό σας.

Ξεκλειδώμα του τηλεφώνου σας με PIN εισόδου

Πατήστε το πλήκτρο λειτουργίας, σύρετε την οθόνη κλειδώματος προς τα πάνω και, στη συνέχεια, πληκτρολογήστε το PIN εισόδου.

 **Συμβουλή:** Εάν έχετε ρυθμίσει το Windows Hello Beta στο τηλέφωνό σας, δεν χρειάζεται να πληκτρολογήσετε το PIN εισόδου σας για να ξεκλειδώσετε το τηλέφωνό σας. Πατήστε το πλήκτρο λειτουργίας, στρέψτε το τηλέφωνο προς το πρόσωπό σας,

κοιτάζετε απευθείας την οθόνη κλειδώματος και περιμένετε μέχρι το τηλέφωνό σας να σας αναγνωρίσει. Το Windows Hello δεν υποστηρίζεται από όλα τα τηλέφωνα. Για πληροφορίες σχετικά με τη διαθεσιμότητά του, μεταβείτε στη διεύθυνση www.microsoft.com/mobile/support/wpfeatures.

Χρήση του τηλεφώνου σας όταν είναι κλειδωμένο

Μπορείτε να χρησιμοποιείτε ορισμένες λειτουργίες του τηλεφώνου σας όταν είναι κλειδωμένο, χωρίς να χρειάζεται να πληκτρολογήσετε το PIN εισόδου.

Για να επανενεργοποιήσετε το τηλέφωνό σας, πατήστε το πλήκτρο λειτουργίας.

Απάντηση κλήσης

Εάν το τηλέφωνό σας είναι κλειδωμένο όταν σας καλέσει κάποιος, σαρώστε με το δάχτυλο την οθόνη προς τα πάνω και πατήστε  **Απάντηση**.

Προβολή των ειδοποιήσεών σας

Πατήστε το πλήκτρο λειτουργίας και, στη συνέχεια, σαρώστε με το δάχτυλο την οθόνη προς τα κάτω από το επάνω μέρος της.

Άνοιγμα της κάμερας

Εάν προσθέσετε μια συντόμευση για την κάμερα στο κέντρο ενεργειών, μπορείτε να ενεργοποιείτε γρήγορα την κάμερα όταν το τηλέφωνό σας είναι κλειδωμένο. Πατήστε το πλήκτρο λειτουργίας, σαρώστε με το δάχτυλο την οθόνη προς τα κάτω από το επάνω μέρος της και, στη συνέχεια, πατήστε  **Κάμερα**.

Εάν το τηλέφωνό σας διαθέτει πλήκτρο κάμερας, πατήστε το πλήκτρο κάμερας.



Αλλαγή του τρόπου με τον οποίο ειδοποιείστε για εισερχόμενες κλήσεις

Πατήστε το πλήκτρο λειτουργίας και, στη συνέχεια, πατήστε ένα από τα πλήκτρα έντασης στο πλάι του τηλεφώνου σας και, κατόπιν, πατήστε τη γραμμή έντασης που εμφανίζεται στο επάνω μέρος της οθόνης.

Απενεργοποίηση του Bluetooth

Πατήστε το πλήκτρο λειτουργίας, σαρώστε με το δάχτυλο την οθόνη προς τα κάτω από το επάνω μέρος της και, στη συνέχεια, πατήστε  **Bluetooth**. Εάν δεν εμφανίζεται το εικονίδιο Bluetooth, πατήστε **Ανάπτυξη**.

Ενεργοποίηση του φακού

Πατήστε το πλήκτρο λειτουργίας, σαρώστε με το δάχτυλο την οθόνη προς τα κάτω από το επάνω μέρος της και, στη συνέχεια, πατήστε  **Φακός**. Εάν δεν εμφανίζεται το εικονίδιο φακού, πατήστε **Ανάπτυξη**. Για να απενεργοποιήσετε το φακό, πατήστε  **Φακός**. Η λειτουργία φακού δεν υποστηρίζεται από όλα τα τηλέφωνα. Για πληροφορίες σχετικά με τη διαθεσιμότητά του, μεταβείτε στη διεύθυνση www.microsoft.com/mobile/support/wpfeatures.

Παύση ή συνέχιση αναπαραγωγής μουσικής ή μεταπήδηση σε άλλο τραγούδι

Χρησιμοποιήστε τα στοιχεία ελέγχου του προγράμματος αναπαραγωγής μουσικής που εμφανίζονται στο επάνω μέρος της οθόνης.

 **Συμβουλή:** Εάν ακούτε ραδιόφωνο, μπορείτε επίσης να χρησιμοποιήσετε τα στοιχεία ελέγχου μουσικής που εμφανίζονται στην οθόνη κλειδώματος για να αλλάξετε

σταθμό ή για να κάνετε σίγαση του ραδιοφώνου. Το ραδιόφωνο FM δεν υποστηρίζεται από όλα τα τηλέφωνα. Για πληροφορίες σχετικά με τη διαθεσιμότητά του, μεταβείτε στη διεύθυνση www.microsoft.com/mobile/support/wpfeatures.

Άνοιγμα του Cortana

Εάν το τηλέφωνό σας διαθέτει το Cortana, για να ανοίξετε το Cortana, πατήστε παρατεταμένα το πλήκτρο αναζήτησης .

Το Cortana δεν είναι διαθέσιμο σε όλες περιοχές και γλώσσες. Για πληροφορίες σχετικά με τις περιοχές και τις γλώσσες που υποστηρίζονται, μεταβείτε στη διεύθυνση www.microsoft.com/mobile/support/cortanaregions.



Ξεκλείδωμα με ένα κούταγμα

Για εύκολο και εξατομικευμένο έλεγχο ταυτότητας χρήστη, ρυθμίστε το Windows Hello Beta, μια βιομετρική λειτουργία ελέγχου ταυτότητας, και ξεκλειδώστε εύκολα το τηλέφωνό σας με ένα απλό κούταγμα.

Το Windows Hello δεν υποστηρίζεται από όλα τα τηλέφωνα. Για πληροφορίες σχετικά με τη διαθεσιμότητά του, μεταβείτε στη διεύθυνση www.microsoft.com/mobile/support/wpfeatures.

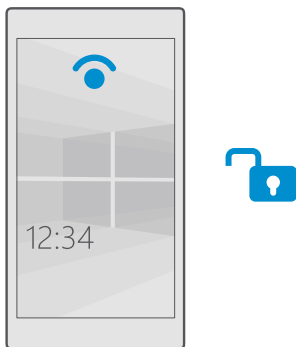
Για να ρυθμίσετε το Windows Hello Beta, θα χρειαστεί να ρυθμίσετε πρώτα έναν κωδικό PIN εισόδου στο τηλέφωνό σας.



1. Σαρώστε με το δάχτυλο την οθόνη προς τα κάτω από το επάνω μέρος της και, στη συνέχεια, πατήστε  **Όλες οι ρυθμίσεις** >  **Λογαριασμοί** > **Επιλογές εισόδου**.
2. Για να ρυθμίσετε έναν κωδικό PIN εισόδου, στην περιοχή **PIN**, πατήστε **Προσθήκη**.
3. Επιλέξτε το χρόνο μετά τη λήξη του οποίου το τηλέφωνό σας θα απαιτεί την πραγματοποίηση εισόδου.
4. Αφού ρυθμίσετε τον κωδικό PIN εισόδου, ρυθμίστε το Windows Hello Beta. Πατήστε **Ρύθμιση** και ακολουθήστε τις οδηγίες.

Εάν φοράτε γυαλιά, βγάλτε τα κατά τη διάρκεια της πρώτης ρύθμισης. Κατόπιν, για να βελτιώσετε την αναγνώριση φορώντας τα γυαλιά σας και σε διάφορες συνθήκες φωτισμού, πατήστε **Βελτίωση αναγνώρισης**.

5. Για να ξεκλειδώσετε το τηλέφωνό σας, πατήστε το πλήκτρο λειτουργίας και, στη συνέχεια, στρέψτε το τηλέφωνο προς το πρόσωπό σας και περιμένετε μέχρι το τηλέφωνο να πραγματοποιήσει έλεγχο της ταυτότητάς σας.

Κατά τη διάρκεια του ελέγχου ταυτότητας, ανάβει ένα κόκκινο LED.

★ **Συμβουλή:** Για να ξεκλειδώσετε το τηλέφωνό σας, μπορείτε επίσης, οποιαδήποτε στιγμή, να κάνετε σάρωση με το δάχτυλο προς τα πάνω στην οθόνη κλειδώματος και να πληκτρολογήσετε τον προσωπικό σας κωδικό PIN εισόδου.

Αλλαγή του κωδικού PIN κάρτας SIM

Εάν η κάρτα SIM σας συνοδεύεται από έναν προεπιλεγμένο κωδικό PIN κάρτας SIM, μπορείτε να τον αλλάξετε με κάποιον άλλο πιο ασφαλή.

Δεν υποστηρίζουν όλοι οι πάροχοι υπηρεσιών δικτύου αυτήν τη λειτουργία.

1. Σαρώστε με το δάχτυλο την οθόνη προς τα κάτω από το επάνω μέρος της και, στη συνέχεια, πατήστε **Όλες οι ρυθμίσεις > Δίκτυο και ασύρματη σύνδεση > Κινητή τηλεφωνία και SIM**.

2. Κάτω από τη SIM, πατήστε **Ρυθμίσεις SIM**. Η, εάν έχετε τηλέφωνο dual SIM, πατήστε **Ρυθμίσεις SIM 1 ή Ρυθμίσεις SIM 2**. Η λειτουργία dual SIM δεν υποστηρίζεται από όλα τα τηλέφωνα. Για πληροφορίες σχετικά με τη διαθεσιμότητά της, μεταβείτε στη διεύθυνση **www.microsoft.com/mobile/support/wpfeatures**.

3. Εάν είναι απαραίτητο, στην περιοχή **Ασφάλεια**, πατήστε **Χρήση PIN κάρτας SIM**.

4. Εάν χρειάζεται, πληκτρολογήστε το τρέχον PIN κάρτας SIM και, στη συνέχεια, πατήστε **Αλλαγή PIN της κάρτας SIM**.

Ο κωδικός PIN κάρτας SIM μπορεί να αποτελείται από 4-8 ψηφία.

★ **Συμβουλή:** Εάν δεν θέλετε να προστατέψετε τη SIM σας με κωδικό PIN, στην επιλογή **Ρυθμίσεις SIM**, στην περιοχή **Ασφάλεια**, πατήστε **Κατάργηση PIN της κάρτας SIM** και πληκτρολογήστε το τρέχον PIN σας. Εάν έχετε τηλέφωνο dual SIM, θα πρέπει να καταργήσετε το PIN κάρτας SIM στην επιλογή **Ρυθμίσεις SIM 1** ή στην επιλογή **Ρυθμίσεις SIM 2**.

Εύρεση του τηλεφώνου σας εάν χαθεί

Εάν δεν θυμάστε που έχετε αφήσει το τηλέφωνό σας ή φοβάστε ότι έχει κλαπεί, χρησιμοποιήστε τη λειτουργία Εύρεση του κινητού μου για να εντοπίσετε το τηλέφωνό σας, καθώς και για να το κλειδώσετε ή να διαγράψετε όλα τα δεδομένα του εξ αποστάσεως.

Θα χρειαστεί να έχετε ρυθμίσει το λογαριασμό σας Microsoft στο τηλέφωνό σας.

1. Στον υπολογιστή σας, μεταβείτε στη διεύθυνση **account.microsoft.com**.

2. Πραγματοποιήστε είσοδο με τον ίδιο λογαριασμό Microsoft που έχετε και στο τηλέφωνό σας.

3. Επιλέξτε το τηλέφωνό σας από τη λίστα συσκευών.

Μπορείτε:

- Να εντοπίσετε το τηλέφωνό σας στο χάρτι
- Να κάνετε το τηλέφωνό σας να κουδουνίζει, ακόμα και αν είναι ενεργοποιημένη η αθόρυβη λειτουργία
- Να κλειδώσετε το τηλέφωνό σας και να το ρυθμίσετε να εμφανίσει έναν αριθμό επικοινωνίας και ένα μήνυμα, έτσι ώστε να μπορεί κάποιος να σας το επιστρέψει
- Να διαγράψετε όλα τα δεδομένα του τηλεφώνου σας εξ αποστάσεως

Οι διαθέσιμες επιλογές ενδέχεται να ποικίλλουν.

★ **Συμβουλή:** Ρυθμίστε το τηλέφωνό σας να αποθηκεύει αυτόματα την τοποθεσία του κάθε λίγες ώρες. Ακόμα και αν εξαντληθεί εντελώς η μπαταρία του τηλεφώνου σας, μπορείτε να δείτε την τελευταία αποθηκευμένη τοποθεσία. Σαρώστε με το δάχτυλο την οθόνη προς τα κάτω από το επάνω μέρος της και, στη συνέχεια, πατήστε **Όλες οι ρυθμίσεις** > **Ενημέρωση και ασφάλεια** > **Εύρεση του κινητού μου**.

Προστασία των δεδομένων σας με κρυπτογράφηση συσκευής

Σαρώστε με το δάχτυλο την οθόνη από το κάτω από το επάνω μέρος της και, στη συνέχεια, πατήστε **Όλες οι ρυθμίσεις** > **Σύστημα** > **Κρυπτογράφηση συσκευής** και ρυθμίστε την επιλογή **Κρυπτογράφηση συσκευής** σε **Ενεργό**.

Εάν είχατε επιλέξει τις προτεινόμενες ρυθμίσεις κατά την αρχική ρύθμιση του τηλεφώνου σας, τότε η λειτουργία κρυπτογράφησης συσκευής είναι απενεργοποιημένη από προεπιλογή. Όταν είναι ενεργοποιημένη, η κρυπτογράφηση συσκευής εμποδίζει πιθανούς εισβολείς (hackers) να αποκτήσουν πρόσβαση στα δεδομένα σας ή να πάρουν τα αρχεία που χρειάζονται για να κλέψουν τους κωδικούς πρόσβασής σας.

Ρύθμιση οθόνης έναρξης με επιλεγμένες εφαρμογές

Επιτρέψτε στους φίλους και τα μέλη της οικογένειάς σας να χρησιμοποιούν επιλεγμένες εφαρμογές στο τηλέφωνό σας, χωρίς όμως να έχουν πρόσβαση στη δική σας οθόνη έναρξης.

Εάν θέλετε να διασφαλίσετε ότι κανείς άλλος δεν μπορεί να έχει πρόσβαση στη δική σας οθόνη έναρξης, ρυθμίστε ένα PIN εισόδου στο τηλέφωνό σας.





Έχοντας ορίσει ένα PIN εισόδου στο τηλέφωνό σας, μπορείτε να ρυθμίσετε το Windows Hello Beta για να χρησιμοποιείτε τα μάτια σας για να ξεκλειδώσετε το τηλέφωνό σας, αντί να πληκτρολογείτε το PIN σας. Στην περιοχή **Windows Hello (Beta)**, πατήστε **Ρύθμιση** και, στη συνέχεια, ακολουθήστε τις οδηγίες που εμφανίζονται στην οθόνη του τηλεφώνου σας. Το Windows Hello δεν υποστηρίζεται από όλα τα τηλέφωνα. Για πληροφορίες σχετικά με τη διαθεσιμότητά του, μεταβείτε στη διεύθυνση www.microsoft.com/mobile/support/wpfeatures.

1. Σαρώστε με το δάχτυλο την οθόνη προς τα κάτω από το επάνω μέρος της και, στη συνέχεια, πατήστε **Όλες οι ρυθμίσεις** > **Λογαριασμοί** > **Γωνιά εφαρμογών**.

2. Πατήστε **Εφαρμογές**, επιλέξτε τις εφαρμογές που θέλετε να επιτρέψετε να χρησιμοποιούν οι άλλοι και, στη συνέχεια, πατήστε **✓**.

Μπορείτε επίσης να επιλέξετε εάν θέλετε οι άλλοι να έχουν πρόσβαση στο κέντρο ενεργειών ή τις ρυθμίσεις σας, να χρησιμοποιούν τα πλήκτρα ή να τροποποιούν πλακίδια. Για να επιτρέψετε την πρόσβαση στο κέντρο ενεργειών ή στις ρυθμίσεις σας, ρυθμίστε την επιλογή **Κέντρο ενεργειών** σε "Ενεργό" . Για να επιτρέψετε τη χρήση συγκεκριμένων πλήκτρων, όπως του πλήκτρου κάμερας, ή για να επιτρέψετε σε άλλα άτομα να τροποποιούν τα πλακίδια στην οθόνη έναρξης, πατήστε **σύνθετες** και επιλέξτε αυτό που θέλετε να επιτρέψετε.

3. Για να πραγματοποιήσετε έξοδο από τις ρυθμίσεις και να ανοίξετε τη Γωνιά εφαρμογών, πατήστε . Το τηλέφωνό σας ενδέχεται να χρειαστεί λίγο χρόνο για να εγκαταστήσει τις εφαρμογές.

 **Συμβουλή:** Μπορείτε να καρφίτσώσετε τις ρυθμίσεις για τη Γωνιά εφαρμογών στην οθόνη έναρξης, ώστε να μπορείτε να τις ανοίγετε γρήγορα. Σαρώστε με το δάχτυλο την οθόνη προς τα κάτω από το επάνω μέρος της και, στη συνέχεια, πατήστε  **Όλες οι ρυθμίσεις** >  **Λογαριασμοί** > **Γωνιά εφαρμογών** > .

Μετάβαση στη δική σας οθόνη έναρξης

Στη Γωνιά εφαρμογών, πατήστε παρατεταμένα το πλήκτρο λειτουργίας και σαρώστε με το δάχτυλο την οθόνη προς τα δεξιά.

Διαχείριση του αναγνωριστικού διαφήμισής σας

Προκειμένου να σας παρέχει πιο σχετικό με τις προτιμήσεις σας διαφημιστικό υλικό, το τηλέφωνό σας επιτρέπει στις διάφορες εφαρμογές να αποκτούν πρόσβαση σε ένα αναγνωριστικό διαφήμισης από το τηλέφωνό σας. Μπορείτε να ελέγχετε εάν θέλετε οι διάφορες εφαρμογές να έχουν πρόσβαση στο αναγνωριστικό ή όχι.



1. Σαρώστε με το δάχτυλο την οθόνη προς τα κάτω από το επάνω μέρος της και, στη συνέχεια, πατήστε  **Όλες οι ρυθμίσεις** >  **Προστασία προσωπικών δεδομένων** > **Αναγνωριστικό διαφήμισης**.

2. Ρυθμίστε την επιλογή **Αναγνωριστικό διαφήμισης** σε **Ενεργό**  ή **Ανενεργό** .

 **Συμβουλή:** Μπορείτε να κάνετε επαναφορά του αναγνωριστικού διαφήμισης, εάν οι διαφημίσεις που λαμβάνετε στο τηλέφωνό σας δεν σας ενδιαφέρουν πλέον. Πατήστε **Επαναφορά αναγνωριστικού**.

Επιλογή των πληροφοριών στις οποίες θα μπορούν να έχουν πρόσβαση οι εφαρμογές σας

Ορισμένες εφαρμογές λειτουργούν καλύτερα όταν μπορούν να έχουν πρόσβαση σε απαραίτητες για αυτές πληροφορίες που υπάρχουν στο τηλέφωνό σας, όπως είναι το ημερολόγιό σας. Μπορείτε να καθορίσετε εσείς σε ποιες πληροφορίες θα μπορούν να έχουν πρόσβαση οι εφαρμογές σας.

1. Σαρώστε με το δάχτυλο την οθόνη προς τα κάτω από το επάνω μέρος της και, στη συνέχεια, πατήστε  **Όλες οι ρυθμίσεις** >  **Προστασία προσωπικών δεδομένων**.

2. Πατήστε τη λειτουργία και επιλέξτε εάν θέλετε να επιτρέψετε στις διάφορες εφαρμογές να έχουν πρόσβαση σε αυτήν.

Ακόμα και αν ενεργοποιήσετε αυτήν τη ρύθμιση, μπορείτε να εμποδίζετε την πρόσβαση συγκεκριμένων εφαρμογών σε αυτήν τη λειτουργία.

Πορτοφόλι

Χρησιμοποιήστε την εφαρμογή Πορτοφόλι για να συγκεντρώσετε όλες τις μεθόδους πληρωμής σας στο ίδιο μέρος.

Το NFC δεν υποστηρίζεται από όλα τα τηλέφωνα. Για πληροφορίες σχετικά με τη διαθεσιμότητά του, μεταβείτε στη διεύθυνση www.microsoft.com/mobile/support/wpfeatures.

Η εφαρμογή Πορτοφόλι είναι ένα εικονικό πορτοφόλι στο τηλέφωνό σας. Μπορείτε:

- Να κάνετε πληρωμές στο Store, για παράδειγμα, όταν αγοράζετε εφαρμογές
- Να κάνετε αγορές μέσα από εφαρμογές με τις αποθηκευμένες κάρτες σας
- Να χρησιμοποιείτε τις κάρτες σας που έχετε αποθηκευμένες στο Πορτοφόλι για πληρωμές μέσω NFC, εφόσον αυτή η δυνατότητα υποστηρίζεται από τον πάροχο υπηρεσιών δικτύου σας
- Να αποθηκεύετε τις δωροκάρτες σας Microsoft στο τηλέφωνό σας
- Να αποθηκεύετε στοιχεία καρτών επιβίβασης, κουπονιών προσφορών, εισιτηρίων και πολλά άλλα

1. Για να ξεκινήσετε να χρησιμοποιείτε το Πορτοφόλι, πατήστε  Πορτοφόλι.
2. Πατήστε + και κάντε λήψη της εφαρμογής που αναζητάτε.

! **Σημείωση:** Οι εφαρμογές και υπηρεσίες πληρωμών και κράτησης εισιτηρίων παρέχονται από τρίτους. Η Microsoft Mobile δεν παρέχει καμία εγγύηση και δεν αναλαμβάνει καμία ευθύνη για τέτοιου είδους εφαρμογές ή υπηρεσίες, συμπεριλαμβανομένης της υποστήριξης, της λειτουργικότητας, των συναλλαγών ή της απώλειας χρηματικής αξίας. Ενδέχεται να χρειαστεί να εγκαταστήσετε και να ενεργοποιήσετε ξανά την εφαρμογή πληρωμών ή κράτησης εισιτηρίων μετά από την εκτέλεση επισκευής στη συσκευή σας. Ενδέχεται να χρειαστεί να εγκαταστήσετε και να ενεργοποιήσετε ξανά τις κάρτες που είχατε προσθέσει, καθώς και την εφαρμογή πληρωμών ή κράτησης εισιτηρίων μετά από την εκτέλεση επισκευής στη συσκευή σας.

Κωδικοί πρόσβασης

Μάθετε ποια είναι η χρησιμότητα των διάφορων κωδικών στο τηλέφωνό σας.

κωδικός PIN κάρτας SIM
(4-8 ψηφία)

Προστατεύει την κάρτα SIM από μη εξουσιοδοτημένη χρήση ή απαιτείται για την πρόσβαση σε ορισμένες λειτουργίες.

Μπορείτε να ρυθμίσετε το τηλέφωνό σας να ζητά τον κωδικό PIN κάρτας SIM όταν το ενεργοποιείτε.

Εάν ξεχάσετε τον κωδικό ή εάν ο κωδικός δεν παρέχεται με την κάρτα σας, επικοινωνήστε με τον πάροχο υπηρεσιών δικτύου σας.

Εάν πληκτρολογήσετε λανθασμένο κωδικό 3 συνεχόμενες φορές, θα χρειαστεί να ξεμπλοκάρετε τον κωδικό χρησιμοποιώντας τον κωδικό PUK.

PUK

Απαιτείται για το ξεμπλοκάρισμα ενός κωδικού PIN κάρτας SIM.

Εάν ο κωδικός δεν παρέχεται με την κάρτα SIM, επικοινωνήστε με τον πάροχο υπηρεσιών δικτύου σας.

Κωδικός ασφαλείας (PIN εισόδου, PIN οθόνης κλειδώματος)
(ελάχ. 4 ψηφία)

Σας βοηθά να προστατέψετε το τηλέφωνό σας από μη εξουσιοδοτημένη χρήση και να επαληθεύσετε την ταυτότητά σας.

Μπορείτε να ρυθμίσετε το τηλέφωνό σας να σας ζητά ένα PIN όποτε θέλετε, για παράδειγμα, να ξεκλειδώσετε το τηλέφωνό σας, να αλλάξετε τις ρυθμίσεις ασφαλείας ή να αγοράσετε μια εφαρμογή από το Store. Μπορείτε να ορίσετε αυτό το PIN εσείς οι ίδιοι.

Κρατήστε μυστικό το PIN και φυλάξτε το σε ασφαλές μέρος, χωριστά από το τηλέφωνό σας.

Εάν τυχόν ξεχάσετε το PIN εισόδου και δεν μπορείτε να το ανακτήσετε ή να το επαναφέρετε με κανέναν τρόπο, τότε το τηλέφωνό σας θα χρειαστεί σέρβις. Ενδέχεται να ισχύουν πρόσθετες χρεώσεις, ενώ επίσης όλα τα προσωπικά δεδομένα στο τηλέφωνό σας ενδέχεται να διαγραφούν.











Για περισσότερες πληροφορίες, επικοινωνήστε με το πλησιέστερο σημείο τεχνικής εξυπηρέτησης για το τηλέφωνό σας ή με τον εξουσιοδοτημένο αντιπρόσωπο από τον οποίο το αγοράσατε.

Αυτός ο αριθμός χρησιμοποιείται για την αναγνώριση τηλεφώνων στο δίκτυο. Μπορείτε επίσης να χρειαστεί να δώσετε τον αριθμό στις υπηρεσίες του σημείου εξυπηρέτησης πελατών ή στον αντιπρόσωπο του τηλεφώνου σας.

Για να προβάλετε τον αριθμό IMEI του τηλεφώνου σας, πληκτρολογήστε ***#06#**.

Αντιμέτωπιση προβλημάτων με τη συνδεσιμότητα

Εάν η σύνδεση Internet δεν λειτουργεί

- Ελέγξτε τη σύνδεση δεδομένων κινητής τηλεφωνίας. Σαρώστε με το δάχτυλο την οθόνη προς τα κάτω από το επάνω μέρος της και, στη συνέχεια, πατήστε  **Όλες οι ρυθμίσεις** >  **Δίκτυο και ασύρματη σύνδεση** > **Κινητή τηλεφωνία και SIM** και ελέγξτε ότι η επιλογή **Σύνδεση δεδομένων** είναι ρυθμισμένη σε **Ενεργό** .
- Ελέγξτε τη σύνδεση Wi-Fi. Σαρώστε με το δάχτυλο την οθόνη προς τα κάτω από το επάνω μέρος της και, στη συνέχεια, πατήστε παρατεταμένα  **Wi-Fi** και ελέγξτε ότι η επιλογή **Δικτύωση Wi-Fi** είναι ρυθμισμένη σε **Ενεργό** , καθώς και ότι είστε συνδεδεμένοι σε ένα δίκτυο.
- Ελέγξτε ότι η λειτουργία οικονομίας μπαταρίας δεν είναι ενεργοποιημένη. Σαρώστε με το δάχτυλο την οθόνη προς τα κάτω από το επάνω μέρος της και, στη συνέχεια, πατήστε  **Όλες οι ρυθμίσεις** >  **Σύστημα** > **Οικονομία μπαταρίας**.
- Εάν βρίσκεστε στο εξωτερικό, ελέγξτε ότι έχετε ορίσει να επιτρέπεται η περιαγωγή. Σαρώστε με το δάχτυλο την οθόνη προς τα κάτω από το επάνω μέρος της και, στη συνέχεια, πατήστε  **Όλες οι ρυθμίσεις** >  **Δίκτυο και ασύρματη σύνδεση** > **Κινητή τηλεφωνία και SIM** και ελέγξτε ότι η επιλογή **Επιλογές περιαγωγής δεδομένων** είναι ρυθμισμένη σε **περιαγωγή**. Η σύνδεση στο Internet κατά την περιαγωγή, ιδιαίτερα όταν βρίσκεστε στο εξωτερικό, είναι δυνατό να αυξησει σημαντικά τις χρεώσεις δεδομένων.
- Εάν έχετε εγκαταστήσει νέες ρυθμίσεις από μήνυμα SMS, καταργήστε την εγκατάσταση των νέων ρυθμίσεων. Πατήστε  **Χώρος αποθήκευσης** > **Αυτή η συσκευή** > **Εφαρμογές και παιχνίδια** και το στοιχείο νέων ρυθμίσεων και, στη συνέχεια, πατήστε **Κατάργηση εγκατάστασης**.



Εάν το τηλέφωνό σας δεν αποκρίνεται

Εάν το τηλέφωνό σας σταματήσει να λειτουργεί ή να αποκρίνεται με το συνήθη τρόπο, μπορείτε να το επανεκκινήσετε γρήγορα, προκειμένου να αποκατασταθεί η κανονική του λειτουργία.

Δοκιμάστε τα εξής:

- Μέθοδος επανεκκίνησης με 1 πλήκτρο: Πατήστε παρατεταμένα το πλήκτρο ενεργοποίησης για περίπου 10 δευτερόλεπτα. Το τηλέφωνο επανεκκινείται.
- Μέθοδος επανεκκίνησης με 2 πλήκτρα: Πατήστε παρατεταμένα το πλήκτρο μείωσης έντασης και το πλήκτρο λειτουργίας ταυτόχρονα, για 10 δευτερόλεπτα περίπου. Το τηλέφωνο επανεκκινείται.

Εάν δεν είστε βέβαιοι για το ποια μέθοδος επανεκκίνησης είναι η κατάλληλη για το τηλέφωνό σας, μεταβείτε στη διεύθυνση www.microsoft.com/mobile/support/wpfeatures.

Εάν το τηλέφωνό σας σταματά να αποκρίνεται συχνά, ενημερώστε το λογισμικό του τηλεφώνου σας ή κάντε επαναφορά του τηλεφώνου σας. Η διαδικασία επαναφοράς αποκαθιστά τις εργοστασιακές ρυθμίσεις και σβήνει όλο το προσωπικό σας περιεχόμενο, ακόμα και εφαρμογές που έχετε αγοράσει και λάβει. Σαρώστε με το δάχτυλο την οθόνη προς τα κάτω από το επάνω μέρος της και, στη συνέχεια, πατήστε  Όλες οι ρυθμίσεις >  Σύστημα > Πληροφορίες > Επαναφορά του τηλεφώνου σας.

Εάν το θέμα παραμένει άλυτο, επικοινωνήστε με τον πάροχο υπηρεσιών δικτύου σας ή με τον κατασκευαστή για επιλογές επισκευής. Πρωτού στείλετε το τηλέφωνό σας για επισκευή, δημιουργείτε πάντοτε ένα αντίγραφο ασφαλείας των δεδομένων σας, καθώς όλα τα προσωπικά δεδομένα στο τηλέφωνό σας ενδέχεται να διαγραφούν.

 **Συμβουλή:** Εάν χρειαστεί να προσδιορίσετε την ταυτότητα του τηλεφώνου σας, για να προβάλετε το μοναδικό αριθμό IMEI του τηλεφώνου, πληκτρολογήστε ***#06#**. Μπορείτε να βρείτε τον αριθμό IMEI και επάνω στον κορμό του τηλεφώνου. Για λεπτομέρειες, ανατρέξτε στην ενότητα πληροφοριών προϊόντος και ασφάλειας της ηλεκτρονικής έκδοσης των οδηγιών χρήσης.

