

ΥΠΟΥΡΓΕΙΟ ΠΑΙΔΕΙΑΣ ΚΑΙ ΘΡΗΣΚΕΥΜΑΤΩΝ
ΙΝΣΤΙΤΟΥΤΟ ΕΚΠΑΙΔΕΥΤΙΚΗΣ ΠΟΛΙΤΙΚΗΣ

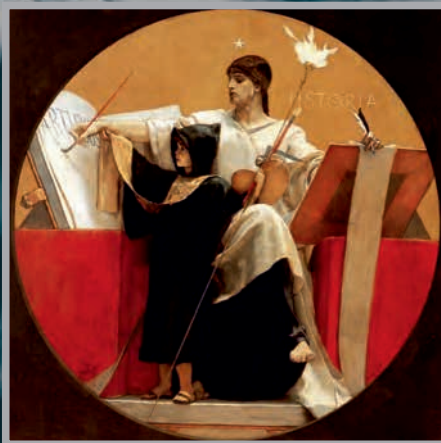

Θέματα Νεοελληνικής Ιστορίας

Γ' ΓΕΝΙΚΟΥ ΛΥΚΕΙΟΥ

Θεωρητικής Κατεύθυνσης

ΙΝΣΤΙΤΟΥΤΟ ΤΕΧΝΟΛΟΓΙΑΣ ΥΠΟΛΟΓΙΣΤΩΝ ΚΑΙ ΕΚΔΟΣΕΩΝ
«ΔΙΟΦΑΝΤΟΣ»

Πίνακας εξωφύλλου: Νικόλαος Γύζης. Historia. Λάδι σε μουσαμά 88x88 εκ.

**ΘΕΜΑΤΑ
ΝΕΟΕΛΛΗΝΙΚΗΣ ΙΣΤΟΡΙΑΣ**

ΣΤΟΙΧΕΙΑ ΑΡΧΙΚΗΣ ΕΚΔΟΣΗΣ

Συγγραφείς κατά θέμα:

Γεώργιος Μαργαρίτης, καθηγητής του Πανεπιστημίου Κρήτης: Από την αγροτική οικονομία στην αστικοποίηση.

Αγαθοκλής Αζέλης, δ.φ., εκπαιδευτικός Δ.Ε.. Διαμόρφωση και λειτουργία πολιτικών κομμάτων στην Ελλάδα (1821-1936).

Νικόλαος Ανδριώτης, δ.φ., εκπαιδευτικός Δ.Ε.. Το προσφυγικό ζήτημα στην Ελλάδα (1821-1930).

Θεοχάρης Δετοράκης, καθηγητής του Πανεπιστημίου Κρήτης: Το Κρητικό ζήτημα από διπλωματική άποψη κατά το 19ο και τις αρχές του 20ού αιώνα.

Κωνσταντίνος Φωτιάδης, καθηγητής του Πανεπιστημίου Δ. Μακεδονίας: Παρευξείνιος Ελληνισμός

Υπεύθυνος για το Παιδαγωγικό Ινστιτούτο κατά τη συγγραφή:

Ιωσήφ Περάκης, δ.φ., Πάρεδρος του Π.Ι.

Κριτική επιτροπή: (για τα τέσσερα πρώτα κεφάλαια)

Γεώργιος Δερτιλής, καθηγητής του Πανεπιστημίου Αθηνών

Φανούριος Βώρος, Επίτιμος Σύμβουλος του Π.Ι.

Άγγελος Χόρτης, δ.φ., Σχολικός Σύμβουλος φιλολόγων

Γεώργιος Σμπιλίρης, δ.φ., εκπαιδευτικός Δ.Ε.

Φιλολογική επιμέλεια:

Γεώργιος Δάλκος, δ.φ., Σχολικός Σύμβουλος

Αναστασία Κυρκίνη, δ.φ., Σύμβουλος Π.Ι.

ΣΤΟΙΧΕΙΑ ΕΠΑΝΕΚΔΟΣΗΣ

Η επανέκδοση του παρόντος βιβλίου πραγματοποιήθηκε από το Ινστιτούτο Τεχνολογίας Υπολογιστών & Εκδόσεων «Διόφαντος» μέσω ψηφιακής μακέτας, η οποία δημιουργήθηκε με χρηματοδότηση από το ΕΣΠΑ / ΕΠ «Εκπαίδευση & Διά Βίου Μάθηση» / Πράξη «ΣΤΗΡΙΖΩ».



Ευρωπαϊκή Ένωση
European Union



ΕΠΙΧΕΙΡΗΣΙΑΚΟ ΠΡΟΓΡΑΜΜΑ
ΕΚΠΑΙΔΕΥΣΗ ΚΑΙ ΔΙΑ ΒΙΟΥ ΜΑΘΗΣΗ
Προσβάσιμο στην ιστοσελίδα: www.espa.gov.gr
ΥΠΟΥΡΓΕΙΟ ΠΑΙΔΕΙΑΣ & ΘΡΗΣΚΕΥΜΑΤΩΝ, ΠΟΛΙΤΙΣΜΟΥ & ΑΘΛΗΤΙΣΜΟΥ
ΕΙΔΙΚΗ ΥΠΗΡΕΣΙΑ ΔΙΑΧΕΙΡΙΣΗΣ
Με τη συγχρηματοδότηση της Ελλάδας και της Ευρωπαϊκής Ένωσης



ΕΣΠΑ
2007-2013
ΕΥΡΩΠΑΪΚΗ ΚΟΙΝΩΝΙΑ
ΣΥΝΕΚΚΑΤΑΡΤΙΚΗ

Οι αλλαγές που ενσωματώθηκαν στην παρούσα επανέκδοση έγιναν με βάση τις διορθώσεις του Παιδαγωγικού Ινστιτούτου.

Γεώργιος Μαργαρίτης, Αγαθοκλής Αζέλης, Νικόλαος Ανδριώτης,
Θεοχάρης Δετοράκης, Κωνσταντίνος Φωτιάδης

Η συγγραφή και η επιμέλεια του βιβλίου πραγματοποιήθηκε
υπό την αιγίδα του Παιδαγωγικού Ινστιτούτου

ΘΕΜΑΤΑ ΝΕΟΕΛΛΗΝΙΚΗΣ ΙΣΤΟΡΙΑΣ

Γ' ΤΑΞΗ ΓΕΝΙΚΟΥ ΛΥΚΕΙΟΥ
(ΘΕΩΡΗΤΙΚΗ ΚΑΤΕΥΘΥΝΣΗ)

Σημείωση: Οι αστερίσκοι που υπάρχουν σε ορισμένες λέξεις-όρους παραπέμπουν στο Γλωσσάριο που βρίσκεται στο τέλος του βιβλίου.

**ΑΠΟ ΤΗΝ ΑΓΡΟΤΙΚΗ ΟΙΚΟΝΟΜΙΑ
ΣΤΗΝ ΑΣΤΙΚΟΠΟΙΗΣΗ**

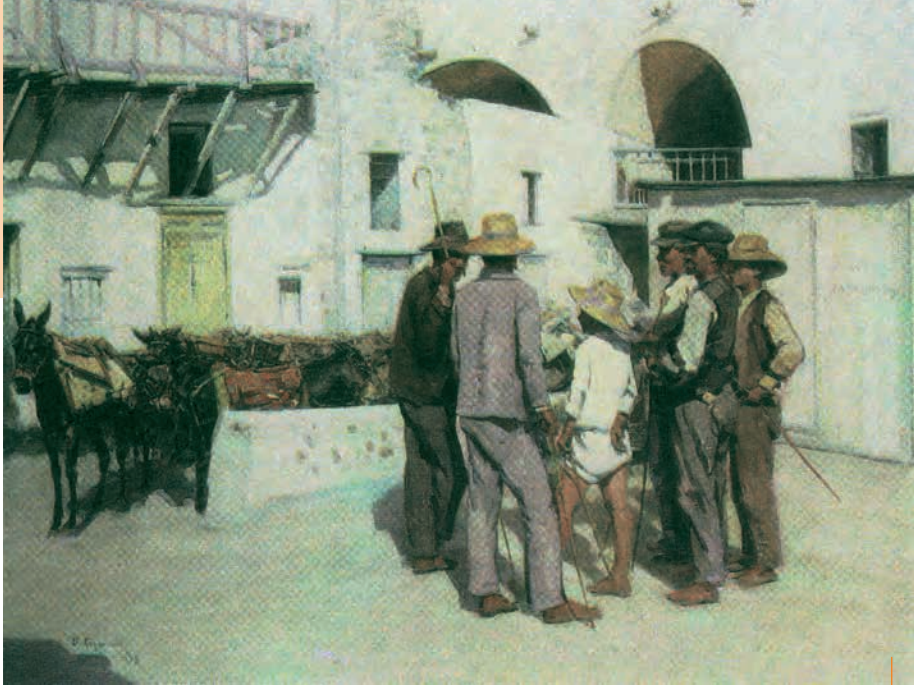

Βασίλειος Γερμενής:
Περιμένοντας αγάι
Πινακοθήκη του Δήμου Αθηναίων

ΕΙΣΑΓΩΓΗ

Το ανεξάρτητο νεοελληνικό κράτος άρχισε την ιστορική του πορεία το 1830, μετά από μία δεκαετία σκληρών αγώνων, μεγάλων καταστροφών και ανθρώπινων απωλειών. Η παγίωση της τάξης, της στοιχειώδους έστω κρατικής λειτουργίας και η αρχή της ανοικοδόμησης και της οικονομικής ανάπτυξης έχουν την αφετηρία τους στο 1833, μετά την εγκατάσταση της βαυαρικής δυναστείας στην Ελλάδα. Το πρόβλημα που αντιμετώπιζε η χώρα δεν ήταν μόνο η αποκατάσταση των ζημιών που ο πολυετής πόλεμος και η αναρχία είχαν προκαλέσει. Σχεδόν όλες οι δομές και οι λειτουργίες της κοινωνίας, στον οικονομικό ειδικά χώρο, ήταν απαρχαιωμένες και βρίσκονταν σε πλήρη αναντιστοιχία με τις προόδους που τα κράτη της Δυτικής Ευρώπης είχαν ήδη πετύχει στον τομέα αυτό. Τα κράτη αυτά ζούσαν ήδη τη βιομηχανική επανάσταση και το μετασχηματισμό των παραγωγικών και οικονομικών τους δυνάμεων. Η Ελλάδα βρισκόταν ακόμα στην Ανατολή, εκεί όπου η βιομηχανία ήταν άγνωστη, οι μεταφορές διεξάγονταν με πρωτόγονα μέσα και οι καλλιέργειες γίνονταν με μεθόδους οι οποίες ήταν γνωστές –οι περισσότερες– από την εποχή του Ησιόδου.

Α. Η ΕΛΛΗΝΙΚΗ ΟΙΚΟΝΟΜΙΑ ΜΕΤΑ ΤΗΝ ΕΠΑΝΑΣΤΑΣΗ

1. Τα δημογραφικά δεδομένα

α. Ο πληθυσμός

Η Ελλάδα δεν ήταν μόνο φτωχή, με απαρχαιωμένες παραγωγικές δομές. Ήταν επίσης μικρή στην έκταση και ολιγάνθρωπη. Η γραμμή Αμβρακικού-Παγασητικού αποτελούσε τα σύνορα του νέου ελληνικού κράτους. Από τα νησιά του Αιγαίου στην Ελλάδα ανήκαν μόνο οι Βόρειες Σποράδες και οι Κυκλάδες. Ο κορμός της χώρας ήταν η Ρούμελη και ο Μωριάς, όπως στα επαναστατικά χρόνια. Το 1864 προστέθηκαν τα Ιόνια νησιά και το 1881 η Θεσσαλία. Έτσι, τα βόρεια σύνορα άγγιζαν τον Όλυμπο και τη Μακεδονία.

Η πυκνότητα του πληθυσμού κυμαινόταν από 15 (1828) σε 43 (1911) κατοίκους στο τετραγωνικό χιλιόμετρο, όταν σε πολλές χώρες της Δυτικής Ευρώπης οι ίδιοι αριθμοί ήταν τριψήφιοι. Οι εικόνες που μας έρχονται από εκείνη την εποχή μαρτυρούν την εξάντληση του τόπου και των ανθρώπων. Γύρω από τις πόλεις τα εδάφη ήταν γυμνά, εξαντλημένα από την υπερβόσκηση και την υλοτομία και τα χωράφια έμοιαζαν χέρσα, εξαιτίας της εκτεταμένης αγρανάπαυσης, με την



Η ΟΙΚΟΝΟΜΙΚΗ ΚΑΤΑΣΤΑΣΗ ΤΗΣ ΕΛΛΑΔΑΣ ΣΤΗΝ ΑΥΓΗ ΤΗΣ ΑΝΕΞΑΡΤΗΣΙΑΣ ΤΗΣ

Μαζί με τους ιστορικούς αυτής της περιόδου του πόνου, ας μεταφερθούμε στις κορυφές των βουνών της Ελλάδας... ας στρέψουμε γύρω το βλέμμα μας... Τι απελπισία!... Παντού ερείπια! Άμορφοι όγκοι και χαλάσματα που ακόμα καπνίζουν, δακρυσμένες γυναίκες, οικογένειες χωρίς ψωμί! Μάταια αναζητούμε τις πόλεις, ούτε χωριά δεν υπάρχουν! Στα πόδια του Παρθενώνα, κάτω από το φωτοστέφανο του ένδοξου ονόματος της Αθήνας, κείτονται καλύβες, μισές πέτρα, μισές ξύλο. Μπροστά τους περνούν μονοπάτια, όχι δρόμοι, και αυτά ακόμα τα περάσματα ακατάστατα και λασπωμένα! Κανένα σύγχρονο μνημείο! Ιερά μάρμαρα μόνο, στοιχειωμένα από τις σκιές των παλαιών! Εδώ, φυτεις ξεραμένες, ξεριζωμένες, πυρπολημένες. Εκεί αμπέλια και ελαιώνες κατεστραμμένοι. Κανένας δρόμος, καμμία απόδειξη λειτουργίας μιας προηγούμενης διοίκησης! Όλα πρέπει να γίνουν από την αρχή! Όλα πρέπει να αρχίσουν από το τίποτα! Και αυτά τα «όλα» πρέπει να γίνουν από μια χούφτα ανθρώπους, τους λίγους που μπορούν να διευθύνουν, να διδάξουν, να δημιουργήσουν το Έθνος! Τι εργασία αντάξια γιγάντων! Και μερικοί θα ήθελαν να έχουν ήδη ολοκληρωθεί όλα αυτά, να είναι τα πάντα στρωμένα, διαμορφωμένα! Πού και πότε έφθασαν λίγα μόλις χρόνια στη Δύση για να πετύχει ένα τέτοιο θαύμα;

Από το βιβλίο, Pierre A. Moraitinis, *La Grèce telle qu'elle est*, Paris, Athènes, Berlin, 1877 (ανατύπωση Δ.Ν. Καραβίας, 1987) *Avant-propos*, p. 7-8.



Χάρτης της Ελλάδας με τις αλλαγές στα σύνορα από το 1881 μέχρι το 1913



Πανόραμα
της Αθήνας στα 1830-1840

οποία οι αγρότες πάσχιζαν να βελτιώσουν τις αποδόσεις τους. Τα περιφραγμένα περιβόλια πολύ λίγο βελτίωναν την αίσθηση εγκατάλειψης που απέπνεε το τοπίο.

Παρ' όλα αυτά, ο πληθυσμός αυξανόταν με γρήγορους ρυθμούς, χωρίς ποτέ να εξαντλούνται τα περιθώρια δημογραφικής εξέλιξης σε μια τόσο αραιοκατοικημένη χώρα. Οι οικονομικές δυνατότητες ήταν περιορισμένες και τα παραγωγικά πλεονάσματα πενιχρά. Σε περιόδους αστάθειας εύκολα ερχόταν η καταστροφή. Ο ναυτικός αποκλεισμός από τους Αγγλο-Γάλλους, το 1854, στη διάρκεια του Κριμαϊκού πολέμου, προκάλεσε πείνα, αρρώστια και ανθρώπινες απώλειες, επιβεβαιώνοντας τις μικρές δυνατότητες της χώρας.

Πίνακας 1 ΕΞΕΛΙΞΗ ΤΗΣ ΕΚΤΑΣΗΣ ΚΑΙ ΤΟΥ ΠΛΗΘΥΣΜΟΥ ΤΗΣ ΕΛΛΑΔΑΣ (1838-1936)

| ΕΤΟΣ | ΕΚΤΑΣΗ (σε τετρ. χλμ.) | ΠΛΗΘΥΣΜΟΣ |
|------|---------------------------|-----------|
| 1838 | 47.516 | 752.000 |
| 1851 | 47.516 | 1.015.000 |
| 1871 | 50.211 | 1.480.000 |
| 1881 | 63.606 | 2.004.000 |
| 1901 | 63.211 | 2.521.000 |
| 1911 | 63.211 | 2.701.000 |
| 1914 | 120.000 | 4.818.000 |
| 1920 | 150.833 | 5.531.000 |
| 1928 | 130.199 | 6.205.000 |
| 1936 | 130.199 | 7.050.000 |

β. Οι μετακινήσεις μέσα και έξω από την Ελλάδα

Οι πόλεις μεγάλωναν, χωρίς αυτό να σημαίνει ότι είχαν κάποια ομοιότητα, στο διάστημα που μας απασχολεί, με τα βιομηχανικά, εμπορικά, χρηματιστικά, αστικά κέντρα της Δύσης. Για τα ευρωπαϊκά μέτρα οι πόλεις της μικρής Ελλάδας έμοιαζαν περισσότερο με μεγάλα χωριά. Η μετακίνηση ανθρώπων από την ύπαιθρο στα αστικά κέντρα δεν στόχευε αποκλειστικά σε εγκατάσταση στον αστικό χώρο, όπου η αργή ανάπτυξη των παραγωγικών δραστηριοτήτων δεν

Πίνακας 2

ΠΛΗΘΥΣΜΟΙ ΠΟΛΕΩΝ ΤΟΥ ΕΛΛΗΝΙΚΟΥ ΧΩΡΟΥ

| ΠΟΛΗ | ΠΛΗΘΥΣΜΟΣ | | | |
|-------------|------------------------|--------|---------|---------|
| | Προεπαναστατικά χρόνια | 1879 | 1889 | 1907 |
| Αθήνα | 12.000 (1805) | 63.000 | 114.000 | 168.000 |
| Βέροια | 8.000 (1797) | — | — | — |
| Βόλος | — | 5.000 | 11.000 | 23.000 |
| Ερμούπολη | — | 22.000 | 22.000 | 18.000 |
| Θεσσαλονίκη | 65.000 (1806) | — | — | — |
| Ιωάννινα | 30.000 (1809) | — | — | — |
| Κέρκυρα | — | 16.000 | 19.000 | 28.000 |
| Λάρισα | 25.000 (1809) | 13.000 | 14.000 | 18.000 |
| Μήλος | 5.000 (1820) | — | — | — |
| Μιστράς | 20.000 (1805) | — | — | — |
| Μύκονος | 5.000 (1820) | — | — | — |
| Ναύπλιο | 7.000 (1799) | 5.000 | 5.000 | 5.000 |
| Πάτρα | 10.000 (1805) | 25.000 | 33.000 | 38.000 |
| Πειραιάς | — | 22.000 | 34.000 | 74.000 |
| Πόρος | 7.000 (1820) | — | — | — |
| Πύργος | — | 9.000 | 12.000 | 14.000 |
| Σπέτσες | 8.000 (1820) | — | — | — |
| Τριπολιτσά | 20.000 (1805) | 10.000 | 11.000 | 11.000 |
| Υδρα | 28.000 (1821) | 6.500 | 6.500 | — |
| Χαλκίδα | 12.000 (1805) | 7.000 | 10.000 | 11.000 |
| Ψαρά | 6.000 (1820) | — | — | — |

έδινε στους νεοφερμένους πολλές ευκαιρίες. Οι μεταναστεύσεις του αγροτικού πληθυσμού προς τα λιμάνια της Ανατολικής Μεσογείου και της Μαύρης Θάλασσας, προς το Δούναβη, τη Νότια Ρωσία, τη Μικρά Ασία και την Αίγυπτο ήταν συχνό φαινόμενο. Προς το τέλος του 19ου αιώνα και στις αρχές του 20ού, άνοιξαν οι δρόμοι προς την Αμερική. Η σταφιδική κρίση εκείνης της εποχής προκάλεσε μεγάλο ρεύμα μετανάστευσης πέρα από τον Ατλαντικό.

2. Οι παραγωγικές δυνάμεις μέσα και έξω από την Ελλάδα και η «Μεγάλη Ιδέα»

Πολλές δεκαετίες, μετά την ανεξαρτησία της, η Ελλάδα εξακολουθούσε να μοιάζει περισσότερο με την Ανατολή παρά με τη Δύση, παρ' όλο που η τελευταία υπήρξε το ζητούμενο, το επιθυμητό, το σημείο αναφοράς όλα αυτά τα χρόνια. Απουσίαζαν τα ισχυρά κέντρα ανάπτυξης, οι «ατμομηχανές» της οικονομικής και τεχνικής προόδου. Πώς θα μπορούσαν άλλωστε να υπάρξουν, όταν απουσίαζαν όλα όσα ήταν αναγκαία και προαπαιτούμενα για τη δημιουργία τους; Η χώρα δεν διέθετε σημαντικές πρώτες ύλες, δεν είχε πλεονάζον ειδικευμένο ή έστω φθηνό εργατικό δυναμικό, η συσσώρευση κεφαλαίου, ιδιωτικού και δημόσιου, ήταν ισχνή και η εσωτερική αγορά περιορισμένη έως ασήμαντη.

Επιπλέον, η χώρα ανταγωνιζόταν τον εαυτό της. Έξω από τα σύνορά της υπήρχαν ισχυρά κέντρα ελληνισμού, πνευματικά, οικονομικά, παραγωγικά, τα οποία πολλές φορές κυριαρχούσαν στο χώρο τους αλλά και σε ευρύτερες περιοχές. Έλληνες, ελληνικά κεφάλαια και πλούτος υπήρχαν και αναπτύσσονταν από την Ουκρανία ως το Σουδάν, από το Δούναβη ως τον Καύκασο και από τη Σμύρνη ως την Κιλικία. Για τους Έλληνες των περιοχών αυτών το μικρό ελληνικό βασίλειο ήταν για πολλά χρόνια μια κακή ανάμνηση μάλλον, ένας φτωχός και ίσως ανεπρόκοπος συγγενής. Οι δικές τους επιτυχίες φάνταζαν ολότελα ξένες σε σύγκριση με τη στασιμότητα και την ένδεια της μικρής Ελλάδας. Χρειάστηκε να δυσκολέψουν γι' αυτούς οι οικονομικές και πολιτικές συνθήκες, προς το τέλος κυρίως του 19ου αιώνα, για να ανακαλύψουν τη σημασία που είχε η φτωχή τους πατρίδα, ως ασφαλές καταφύγιο και ως πεδίο ανάπτυξης οικονομικών δραστηριοτήτων.

Στο μεταξύ η πρόοδος του εκτός των εθνικών συνόρων ελληνισμού ταλάνιζε το μικρό βασίλειο. Ενίσχυε την ιδέα ότι το υπάρχον κράτος δεν ήταν παρά μία ημιτελής κατασκευή, τα θεμέλια απλώς για κάτι μεγαλύτερο. Η «Μεγάλη Ιδέα» που εκπορεύθηκε απ' αυτήν την αντίληψη, δημιουργούσε προσδοκίες για ολοκλήρωση του εθνικού οράματος, που προϋπέθετε σημαντική διεύρυνση των