

Νεοελληνική Γλώσσα

Β' ΓΥΜΝΑΣΙΟΥ

ΤΕΤΡΑΔΙΟ ΕΡΓΑΣΙΩΝ

ΣΤΟΙΧΕΙΑ ΑΡΧΙΚΗΣ ΕΚΔΟΣΗΣ

| | |
|--|---|
| ΣΥΓΓΡΑΦΕΙΣ | Μαρία Γαβριλίδου , Γλωσσολόγος, Ερευνήτρια του Ι. Ε. Λ. Παναγιώτης Εμμανουηλίδης , Φιλολόγος Έλλη Πετρίδου-Εμμανουηλίδου , Φιλολόγος |
| ΚΡΙΤΕΣ-ΑΞΙΟΛΟΓΗΤΕΣ | Σταύρος Καμαρούδης , Επίκουρος Καθηγητής του Πανεπιστημίου Δ. Μακεδονίας Ζαφειρούλα Καγκαλίδου , Σχολική Σύμβουλος Παναγιώτα Χατζηθεοχάρους , Φιλολόγος, Εκπαιδευτικός Β/θμιας Εκπαίδευσης |
| ΕΙΚΟΝΟΓΡΑΦΗΣΗ | Αικατερίνη Βερούτσου , Εικονογράφος-Σκιτσογράφος |
| ΦΙΛΟΛΟΓΙΚΗ ΕΠΙΜΕΛΕΙΑ | Μαρία Αλιφεροπούλου , Φιλολόγος, Εκπαιδευτικός Β/θμιας Εκπαίδευσης |
| ΥΠΕΥΘΥΝΗ ΤΟΥ ΜΑΘΗΜΑΤΟΣ ΚΑΤΑ ΤΗ ΣΥΓΓΡΑΦΗ | Χριστίνα Αργυροπούλου , Σύμβουλος του Παιδαγωγικού Ινστιτούτου |
| ΥΠΕΥΘΥΝΟΣ ΤΟΥ ΥΠΟΕΡΓΟΥ | Μιχαήλ Κατσιμπάρδης , Φιλολόγος, Εκπαιδευτικός Β/θμιας Εκπαίδευσης |
| ΕΞΩΦΥΛΛΟ | Γεώργιος Χαρβαλιάς , Ζωγράφος |
| ΠΡΟΕΚΤΥΠΩΤΙΚΕΣ ΕΡΓΑΣΙΕΣ | ΜΕΤΑΙΧΜΙΟ  |

Γ' Κ.Π.Σ. / ΕΠΕΑΕΚ II / Ενέργεια 2.2.1 / Κατηγορία Πράξεων 2.2.1.α:
«Αναμόρφωση των προγραμμάτων σπουδών και συγγραφή νέων εκπαιδευτικών πακέτων»

Πράξη με τίτλο:

ΠΑΙΔΑΓΩΓΙΚΟ ΙΝΣΤΙΤΟΥΤΟ
Μιχάλης Αγ. Παπαδόπουλος
Ομότιμος Καθηγητής του Α.Π.Θ.
Πρόεδρος του Παιδαγωγικού Ινστιτούτου

«Συγγραφή νέων βιβλίων και παραγωγή υποστηρικτικού εκπαιδευτικού υλικού με βάση το ΔΕΠΠΣ και τα ΑΠΣ για το Γυμνάσιο»

Επιστημονικός Υπεύθυνος Έργου
Αντώνιος Σ. Μπομπέτης
Σύμβουλος του Παιδαγωγικού Ινστιτούτου

Αναπληρωτές Επιστημονικοί Υπεύθυνοι Έργου
Γεώργιος Κ. Παληός
Σύμβουλος του Παιδαγωγικού Ινστιτούτου
Ιγνάτιος Ε. Χατζηευστρατίου
Μόνιμος Πάρεδρος του Παιδαγωγικού Ινστιτούτου

Έργο συγχρηματοδοτούμενο 75% από το Ευρωπαϊκό Κοινωνικό Ταμείο και 25% από εθνικούς πόρους.

ΣΤΟΙΧΕΙΑ ΕΠΑΝΕΚΔΟΣΗΣ

ΕΚΣΥΓΧΡΟΝΙΣΜΟΣ ΨΗΦΙΑΚΗΣ ΜΑΚΕΤΑΣ,
ΕΝΣΩΜΑΤΩΣΗ ΑΛΛΑΓΩΝ ΒΑΣΕΙ ΥΠΟΔΕΙΞΩΝ
ΤΟΥ ΠΑΙΔΑΓΩΓΙΚΟΥ ΙΝΣΤΙΤΟΥΤΟΥ,
ΠΡΟΕΚΤΥΠΩΤΙΚΕΣ ΕΡΓΑΣΙΕΣ:

ΔΙΕΥΘΥΝΣΗ ΕΚΔΟΣΕΩΝ / Ι.Τ.Υ.Ε. «ΔΙΟΦΑΝΤΟΣ»



Ευρωπαϊκή Ένωση
Ευρωπαϊκό Κοινωνικό Ταμείο

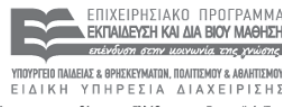

ΕΠΙΧΕΙΡΗΣΙΑΚΟ ΠΡΟΓΡΑΜΜΑ
ΕΚΠΑΙΔΕΥΣΗ ΚΑΙ ΔΙΑ ΒΙΟΥ ΜΑΘΗΣΗ
επένδυση στην κοινωνία της γνώσης
ΥΠΟΥΡΓΕΙΟ ΠΑΙΔΕΙΑΣ & ΘΡΗΣΚΕΥΜΑΤΩΝ, ΠΟΛΙΤΙΣΜΟΥ & ΑΘΛΗΤΙΣΜΟΥ
ΕΙΔΙΚΗ ΥΠΗΡΕΣΙΑ ΔΙΑΧΕΙΡΙΣΗΣ
Με τη συγχρηματοδότηση της Ελλάδας και της Ευρωπαϊκής Ένωσης



ΕΣΠΑ
2007-2013
Ευρωπαϊκό Κοινωνικό Ταμείο

ΥΠΟΥΡΓΕΙΟ ΠΑΙΔΕΙΑΣ ΚΑΙ ΘΡΗΣΚΕΥΜΑΤΩΝ
ΠΟΛΙΤΙΣΜΟΥ ΚΑΙ ΑΘΛΗΤΙΣΜΟΥ

**Μαρία Γαβριλίδου Παναγιώτης Εμμανουηλίδης
Έλλη Πετρίδου-Εμμανουηλίδου**

ΑΝΑΔΟΧΟΣ ΣΥΓΓΡΑΦΗΣ

ΜΕΤΑΙΧΜΙΟ 

Νεοελληνική Γλώσσα

Β' ΓΥΜΝΑΣΙΟΥ

ΤΕΤΡΑΔΙΟ ΕΡΓΑΣΙΩΝ

ΙΝΣΤΙΤΟΥΤΟ ΤΕΧΝΟΛΟΓΙΑΣ ΥΠΟΛΟΓΙΣΤΩΝ ΚΑΙ ΕΚΔΟΣΕΩΝ «ΔΙΟΦΑΝΤΟΣ»

Περιεχόμενα

| | | |
|------------|--|----|
| 1η ΕΝΟΤΗΤΑ | Από τον τόπο μου σ' όλη την Ελλάδα (Ταξίδια, περιηγήσεις, γνωριμία με ανθρώπους, έθιμα-πολιτισμό) | 7 |
| 2η ΕΝΟΤΗΤΑ | Ζούμε με την οικογένεια | 17 |
| 3η ΕΝΟΤΗΤΑ | Φίλοι για πάντα | 25 |
| 4η ΕΝΟΤΗΤΑ | Το σχολείο στον χρόνο | 33 |
| 5η ΕΝΟΤΗΤΑ | Συζητώντας για την εργασία και το επάγγελμα | 39 |
| 6η ΕΝΟΤΗΤΑ | Παρακολουθώ, ενημερώνομαι και ψυχαγωγούμαι από διάφορες πηγές (ΜΜΕ, διαδίκτυο κτλ.) | 49 |
| 7η ΕΝΟΤΗΤΑ | Βιώνοντας προβλήματα της καθημερινής ζωής | 55 |
| 8η ΕΝΟΤΗΤΑ | Συζητώντας για σύγχρονα κοινωνικά θέματα | 63 |
| 9η ΕΝΟΤΗΤΑ | Ταξίδι στον μαγικό κόσμο του διαστήματος | 69 |

1η ενότητα

ΑΠΟ ΤΟΝ ΤΟΠΟ ΜΟΥ Σ' ΟΛΗ ΤΗΝ ΕΛΛΑΔΑ

*Ταξίδια, περιηγήσεις, γνωριμία
με ανθρώπους, έθιμα-πολιτισμό*

- Το υποκείμενο
- Σύνθεση με αχώριστα μόρια
- Τρόποι ανάπτυξης παραγράφου

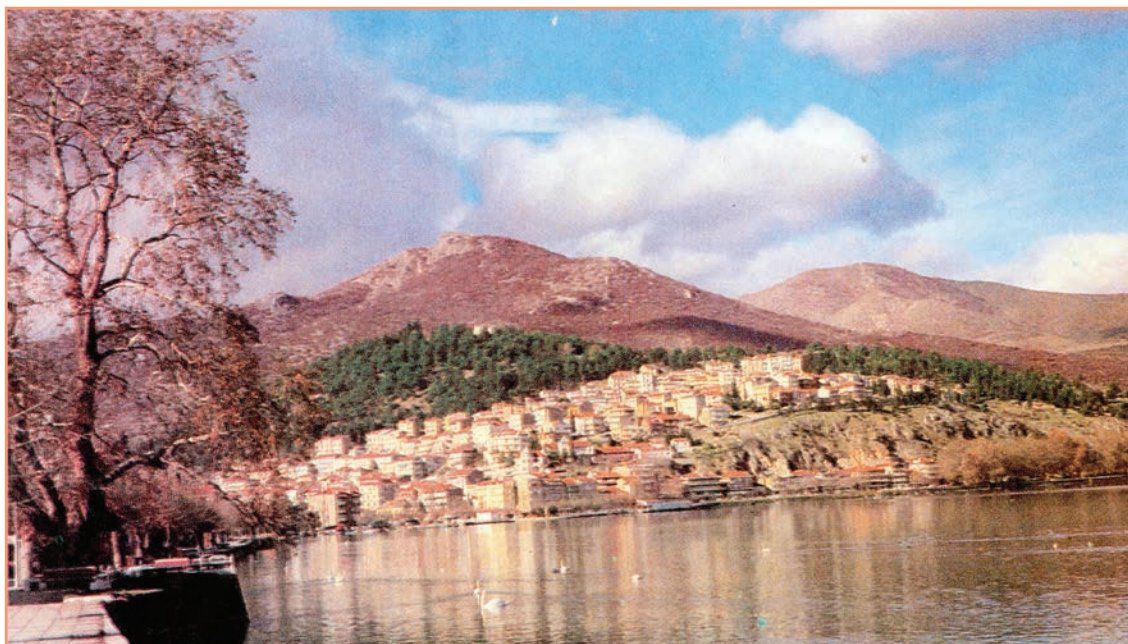

ΑΠΟ ΤΟΝ ΤΟΠΟ ΜΟΥ Σ' ΟΛΗ ΤΗΝ ΕΛΛΑΔΑ

A Το υποκείμενο **Κείμενο 1** Η πόλη της Καστοριάς

Η πόλη διαθέτει την εξαιρετική φυσική ομορφιά της λίμνης. Είναι κτισμένη σε στενή χερσόνησο αμφιθεατρικά πάνω στους γύρω λόφους. Η νότια παραλία σφύζει από ζωή. Η βόρεια διαθέτει προβλήτα από όπου ξεκινά το τουριστικό караβάκι για μια ονειρεμένη βόλτα στη λίμνη.

Ο νομός είναι πλούσιος σε βυζαντινές αρχαιότητες. Οι βυζαντινές εκκλησίες προσελκύουν κάθε χρόνο μεγάλο αριθμό επισκεπτών. Η σημαντικότερη από αυτές είναι η Παναγία Κουμπελίδικη. Είναι σπάνια βυζαντινή εκκλησία με τρούλο.

Σημαντικά επίσης αξιοθέατα αποτελούν τα αρχοντικά της, κτίρια που δείχνουν την πλούσια οικονομική κατάσταση της περιοχής. Είναι γνωστό ότι Καστοριανοί την εποχή της τουρκοκρατίας βρέθηκαν σε πολλές ανθηρές ευρωπαϊκές πόλεις, όπου ασχολήθηκαν με την κατασκευή και το εμπόριο της γούνας. Η γούνα για μεγάλη περίοδο αποτελούσε την κύρια απασχόληση των κατοίκων και τους προσέδιδε σημαντικό εισόδημα.

4ο Γυμνάσιο Καστοριάς, <http://4gym-kastor.kas.sch.gr>

1 Στο παραπάνω κείμενο σημειώστε:

- α. δύο προτάσεις με υποκείμενο ουσιαστικό,
- β. μία πρόταση με υποκείμενο ένα ουσιαστικοποιημένο επίθετο,
- γ. μία πρόταση με υποκείμενο ολόκληρη πρόταση, και
- δ. δύο προτάσεις που το υποκείμενό τους παραλείπεται.

2 Ξεναγώντας μια παρέα φίλων σας στα αξιοθέατα της περιοχής σας, συντάξτε προτάσεις, αξιοποιώντας τις μορφές υποκειμένων που συναντήσατε στο παραπάνω κείμενο:

.....

.....

.....

.....

.....

.....

.....

.....

.....



Κείμενο 2 [Τα ποτάμια και οι λίμνες της Ελλάδας]

Η χώρα μας έχει έντονο ανάγλυφο, δέχεται λίγες βροχές και έχει μικρή έκταση. Οι παράγοντες αυτοί επηρεάζουν πολύ τα ελληνικά ποτάμια, τα οποία:

- Είναι μικρά σε μήκος και σε παροχή, επειδή τα νερά που κατεβαίνουν από τα βουνά διαχωρίζονται σε πολλά ρεύματα και δεν έχουν χώρο να ενωθούν.
- Είναι άγρια και ορμητικά, γιατί πρέπει σε μικρή απόσταση να κατέβουν από μεγάλο υψόμετρο στο επίπεδο της θάλασσας.
- Λόγω της ορμητικότητάς τους μεταφέρουν πολλές φερτές ύλες, γιατί ξεπλένουν με δύναμη τις πλαγιές των βουνών. Έτσι, δημιουργούν πολλές προσχώσεις στα σημεία που καταλήγουν στη θάλασσα και αλλάζουν συνεχώς το τοπίο κοντά στις ακτές.
- Δεν έχουν σταθερή ροή. Τον χειμώνα με τις βροχές και την άνοιξη, όταν λιώνουν τα χιόνια, μεταφέρουν πολύ νερό, ενώ τους θερινούς μήνες ελάχιστο.

Γεωγραφία Β΄ Γυμνασίου, ΟΕΔΒ, 2003

■ Επαναδιατυπώστε προφορικά το παραπάνω κείμενο, αναφερόμενοι σε ένα μόνο ποτάμι της περιοχής σας.

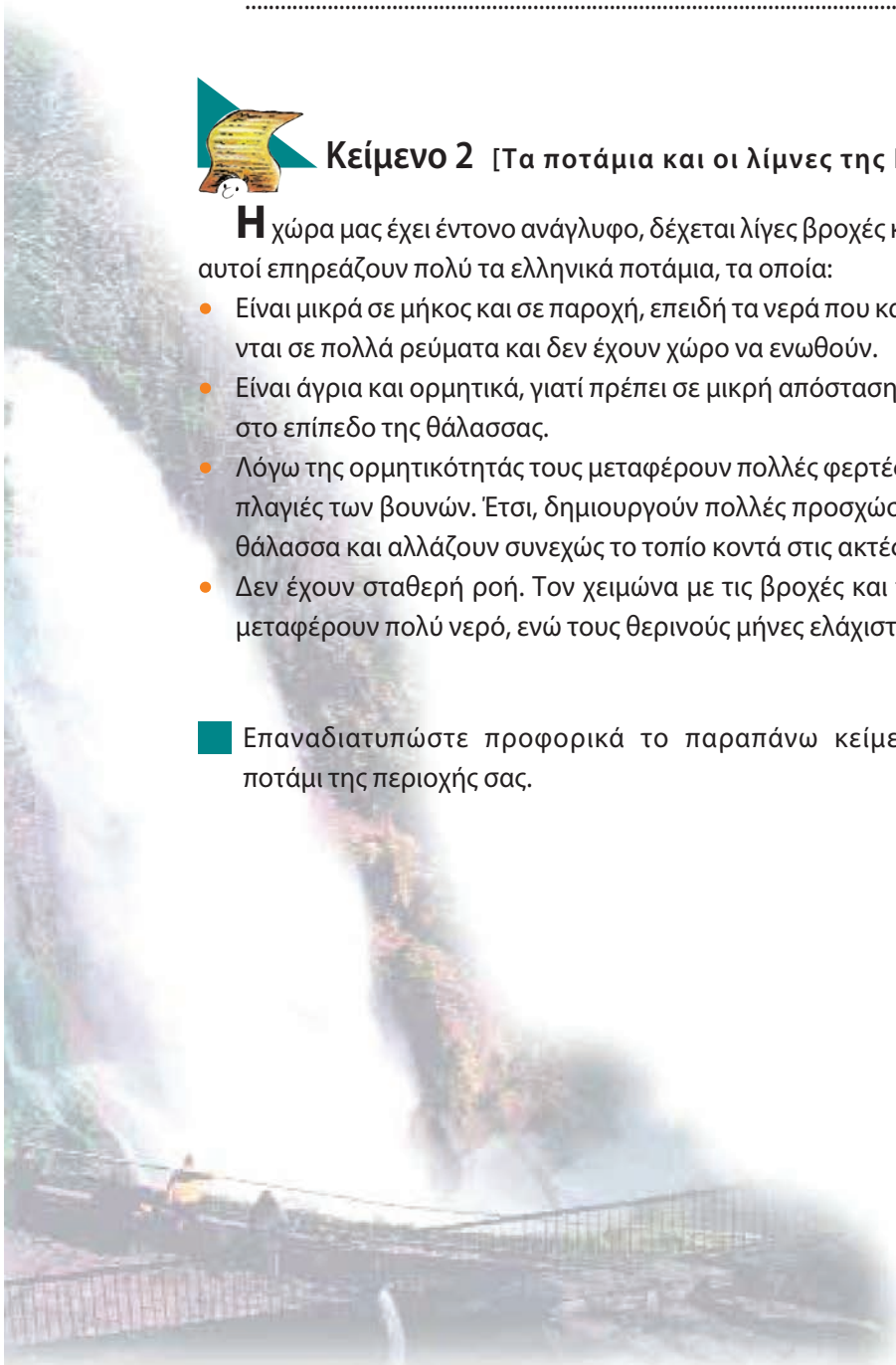

ΑΠΟ ΤΟΝ ΤΟΠΟ ΜΟΥ Σ' ΟΛΗ ΤΗΝ ΕΛΛΑΔΑ



Κείμενο 3 Ο θρύλος του «Γεροδαίμονα» της Μήλου

Ρωτώντας τους γέροντες ψαράδες στο λιμάνι του Αδάμαντα για το Βάνι, μάθαμε την ιστορία του «Γεροδαίμονα». Ήταν ο τελευταίος κάτοικος του βενετσιάνικου κάστρου της Μήλου. Ανάμεσα στις μαγικές ιδιότητες και τα κατορθώματα που του αποδίδουν είναι και η πρώτη (και μοναδική ως το '92) ανάβαση στο ακρωτήριο Βάνι, στις αρχές του αιώνα μας. Το «Βάνι» είναι ένας απόκρημνος βραχώδης σχηματισμός, στο ΒΔ άκρο της Μήλου. Ξεπηδά μέσ' από τη θάλασσα και υψώνεται 100 μέτρα ψηλά, σαν μια αιχμηρή βελόνα των Άλπεων να μεταφέρθηκε μ' ένα μαγικό τρόπο καταμεσής στο πέλαγο.

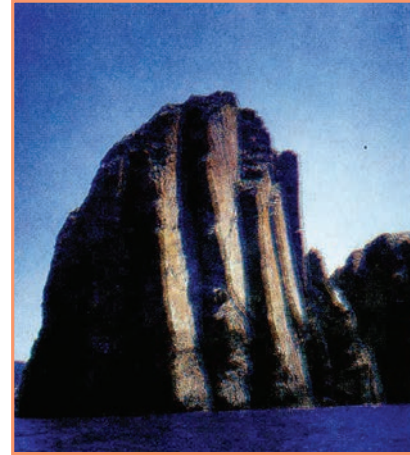

Άρης Θεοδωρόπουλος, περ. «Γεωτρόπιο», εφημ. *ΕΛΕΥΘΕΡΟΥΤΥΠΙΑ*, 17/11/2001

- 1 Στο κείμενο 3 βρείτε τα ρήματα των οποίων τα υποκείμενα παραλείπονται και εξηγήστε γιατί παραλείπονται.
 - 2 Στα παρακάτω αποσπάσματα βρείτε τα υποκείμενα των απρόσωπων ρημάτων και εκφράσεων. Έπειτα χρησιμοποιήστε τα ίδια απρόσωπα ρήματα ή εκφράσεις, για να γράψετε μια μικρή παράγραφο για κάποιο αξιοθέατο της περιοχής σας:
- Στο χωριό Μονοδένδρι, αξίζει οπωσδήποτε να κάνετε μια επίσκεψη στο μοναστήρι της Αγίας Παρασκευής, το οποίο βρίσκεται κυριολεκτικά στο χείλος της χαράδρας και έχει κτιστεί το 1412. Συνεχίστε το στενό δρομάκι και μετά τη μονή, το οποίο οδηγεί στο εσωτερικό της μιας πλευράς της χαράδρας. Η λέξη «δέος» είναι η μόνη η οποία μπορεί πιθανόν να περιγράψει το συναίσθημα που προκαλεί το τοπίο στον ταξιδιώτη. Ολόκληρη η περιοχή προσφέρεται για πεζοπορία (trekking), ώστε μετά να έχετε την αίσθηση ότι πραγματικά αξίζετε όλους αυτούς τους απεριγράφτους τοπικούς μεζέδες στις ταβέρνες των Ζαγορίων. Παραγγείλετε φυσικά και οτιδήποτε έχει σχέση με πίτα και δεν πρόκειται να το μετανιώσετε.

http://www.mfa.gr/greek/greece/young_people/trips.html

- Βάθεια. Η ομορφιά της έχει ταξιδέψει στα πέρατα της οικουμένης και όχι άδικα. Αξίζει τον κόπο να μείνεις σε έναν από τους αναστυλωμένους πύργους ή αρχοντικά της Βάθειας, που με τόση φροντίδα και σεβασμό ο ΕΟΤ –επιτέλους– αποκαθιστά στην αρχική τους μορφή. Πρέπει όμως να γραφτείς σε... λίστα αναμονής, μια που τα διαθέσιμα δωμάτια είναι ακόμα λίγα και οι μνηστήρες ουκ ολίγοι.

περ. *Ελληνικό πανόραμα*, τεύχ. 11, Δεκέμβριος 1998

.....

.....

.....

.....

.....

3 Συμπληρώστε με ε ή αι τις καταλήξεις των ρημάτων στα παρακάτω αποσπάσματα, προσέχοντας κάθε φορά ποιο είναι το υποκείμενο:

- Έτσι είναι. Έχει δίκιο ο Νικόλας. Αλλά, καλού κακού, ας βάλουμε... και κανένα σημάδι, για να βρούμε... εύκολα τον δρόμο της επιστροφής, χωρίς να χρειαστεί να παίξουμε... τους Ινδιάνους, χαμογέλασα. (Βιβλίο του Μαθητή, κείμε. 1)
- Ξανθές τουρίστριες που βρήκαν τον τρόπο για δωρεάν ή και κερδοφόρες διακοπές σάς σερβίρουν μη ελληνικά ποτά ενώ εσείς απολαμβάνετε... ξένη μουσική παρέα με δεκάδες άλλους ξένους. (Βιβλίο του Μαθητή, κείμε. 3)
- Τα Ζαγοροχώρια της Ηπείρου βρίσκονται... στην ορεινή περιοχή της Βόρειας Πίνδου και στην έκταση που ορίζεται... μεταξύ των πόλεων Ιωάννινα, Κόνιτσα και Μέτσοβο. Αποτελούνται... από συνολικά 46 χωριά τα οποία είναι κτισμένα με τρόπο που νομίζεις ότι είναι ένα με το τοπίο. Η ιδιαίτερη παραδοσιακή αρχιτεκτονική στηρίζεται... στην πέτρα και τα κτίσματα είναι διώροφα ή τριώροφα με χαρακτηριστικές σκεπές από σκουρόχρωμη πλάκα. Τα δρομάκια είναι επίσης πλακόστρωτα από την ίδια πέτρα και τα εντυπωσιακά αρχοντικά κάνουν σαφές από την πρώτη στιγμή ότι η περιοχή γνώρισ... κάποτε εποχές μεγάλης ακμής.

http://www.mfa.gr/greek/greece/young_people/trips.html

- Πότε οι καταλήξεις -με, -σε, -τε των ρημάτων γράφονται με ε και πότε με αι;



Ενημερωτικό φυλλάδιο της Νομαρχιακής Επιτροπής Τουρισμού Ιωαννίνων με τη συνεργασία του ΕΟΤ και του Δήμου Ιωαννίνων

Β Σύνθεση με αχώριστα μόρια



Κείμενο 4 [Θαλάσσια ρύπανση]

Μια από τις σοβαρότερες απειλές για τις ελληνικές θάλασσες και ακτές είναι η ρύπανση από βιομηχανικά απόβλητα και διαρροές πετρελαίου. Η Μεσόγειος είναι μια κλειστή θάλασσα με στενούς διαύλους επικοινωνίας με τον Ατλαντικό ωκεανό, τη Μαύρη θάλασσα και την Ερυθρά θάλασσα. Αυτό καθιστά τη μεσογειακή λεκάνη και τις ελληνικές θάλασσες που βρίσκονται στο ανατολικότερο άκρο ιδιαίτερα ευάλωτες στη μόλυνση. Στη Μεσόγειο έχουν επισημανθεί 115 περιοχές όπου παρατηρούνται υψηλά επίπεδα ρύπανσης. Στην Ελλάδα τέτοιες περιοχές βρίσκονται στους κόλπους Θερμαϊκό, Πατραϊκό και Σαρωνικό και ιδιαίτερα στην Ελευσίνα. Η ανεξέλεγκτη οικιστική και βιομηχανική ανάπτυξη κατά μήκος των ακτών, χωρίς την παρουσία οργανωμένων μονάδων επεξεργασίας των



ΑΠΟ ΤΟΝ ΤΟΠΟ ΜΟΥ Σ' ΟΛΗ ΤΗΝ ΕΛΛΑΔΑ

λυμάτων, αποτελεί άλλη μια σημαντική πηγή θαλάσσιας ρύπανσης. Καταστροφικές συνέπειες έχει και η υπερβολική χρήση λιπασμάτων, αφού μέσω των επιφανειακών απορροών και των υπόγειων υδροφορέων μεταφέρεται στη θάλασσα νερό με υψηλή περιεκτικότητα σε θρεπτικές ουσίες, γεγονός που έχει ως αποτέλεσμα την υπερβολική ανάπτυξη φυτικών οργανισμών. Το φαινόμενο αυτό, ονομαζόμενο ευτροφισμός, οδηγεί στην εξάντληση του οξυγόνου το οποίο υπάρχει στο νερό από τα φυτά και στη διαταραχή της οικολογικής ισορροπίας στο συγκεκριμένο οικοσύστημα.

<http://www.wwf.gr>

- 1 Στο παραπάνω κείμενο βρείτε τις σύνθετες με λαϊκά αχώριστα μόρια και με λόγια αχώριστα μόρια λέξεις.
- 2 Από τα ρήματα που ακολουθούν, ποια μπορούν να πάρουν στην αρχή τους το μόριο ξε- και ποια το μόριο ανα-;
 - βάρω, θερμαίνω, θεωρώ, βιδώνω, βουλώνω, θέτω, καλύπτω, διπλώνω, βρομίζω, λαμβάνω, γράφω, κηρύσσω, καθαρίζω, τοκίζω, παράγω, κουράζω, κουφαίνω.
 - α. ξε-:
 - β. ανα-:
 - Σχηματίστε προφορικά προτάσεις με τέσσερα από αυτά, που να αναφέρονται στην προστασία του περιβάλλοντος.



Κείμενο 5 [Κάστρα της Ελλάδας]

Πολλά κάστρα έχουν σήμερα αναστηλωθεί ή επισκευαστεί· αρκετά μάλιστα έχουν διαμορφωθεί κατάλληλα ως ιστορικοί ή μουσειακοί χώροι και έχουν ενταχθεί στη σύγχρονη ζωή, εξυπηρετώντας ανάγκες πολιτιστικών εκδηλώσεων. Στους χώρους αυτούς πραγματοποιούνται συναυλίες, θεατρικές παραστάσεις ή εκθέσεις, αποτελώντας έτσι πόλο έλξης επισκεπτών. Ορισμένα καστρόσπιτα ή πυργόσπιτα στη Μάνη, στο Πήλιο και στη Μυτιλήνη έχουν επισκευαστεί.

Ανακαινισμένοι πύργοι στη Μεσόγειο, ενημερωτικό φυλλάδιο του ΕΟΤ



- 1 Στο παραπάνω κείμενο:
 - α. επισημάνετε τις σύνθετες με λόγια αχώριστα μόρια λέξεις,
 - β. καταγράψτε τα μόρια των λέξεων αυτών,
 - γ. βρείτε δύο λέξεις για κάθε μόριο από το λεξικό σας ή από άλλα κείμενα.

ΑΠΟ ΤΟΝ ΤΟΠΟ ΜΟΥ Σ' ΟΛΗ ΤΗΝ ΕΛΛΑΔΑ

| Μόρια | Σύνθετες λέξεις |
|-------|-----------------|
| | |
| | |
| | |
| | |
| | |
| | |
| | |



2 Σχηματίστε λέξεις με τα μόρια α-, ξε-, συν-, εκ- και με τη λέξη που δίνεται στην πρώτη στήλη και φτιάξτε λεκτικά σύνολα στη δεύτερη στήλη:

| ονοματικά σύνολα | ρηματικά σύνολα |
|-----------------------------|----------------------------------|
| α- | ξε- |
| κύμα θάλασσα | κουράζομαι με τις διακοπές |
| ήλιος μέρος | καλοκαιριάζω στην εξοχή |
| ύδωρ περιοχή | φορτώνω τις αποσκευές |
| ομαλός έδαφος | φεύγω από τη δουλειά |
| συν- | εκ- |
| πλέγμα νησιών | τιμώ την αξία της φύσης |
| κυβερνήτης αεροπλάνου | τυπώνω οδηγό διακοπών |
| χρόνος αμαξοστοιχίες | ερευνώ τις παραλίες |
| επιβάτης πλοίου | ορμώ τα Σαββατοκύριακα |



ΑΠΟ ΤΟΝ ΤΟΠΟ ΜΟΥ Σ' ΟΛΗ ΤΗΝ ΕΛΛΑΔΑ

Γ

Τρόποι ανάπτυξης παραγράφου



Κείμενο 6 [Πασχαλινές συνταγές]

Μαγειρίτσα με άγρια χόρτα
 ΥΛΙΚΑ (για 10-12 άτομα)

700 γρ. έντερα, 500 γρ. πνευμόνια και συκώτι, ελαιόλαδο [για το σοτάρισμα], 4 φρέσκα κρεμμύδια, λίγος άνηθος, 4 μικρά αγριόπρασα, άγρια χόρτα [λαγοπαξίδα, καυκαλήθρες, μυρώνια και μπριόβολο, 1 μικρό ματσάκι από το καθένα], 2 αβγά, 2 λεμόνια, λίγο πιπέρι, λίγο πράσο για το γαρνίρισμα

Τσουρέκια παραδοσιακά

1 κιλό αλεύρι
 1 φλιτζάνι βούτυρο
 100 γραμμάρια ζάχαρη
 1 φλιτζάνι γάλα
 6 αυγά
 μαχλέπι
 1 κουταλιά του γλυκού κοφτή αλάτι
 ξύσμα λεμονιού
 μαγιά της μπίρας

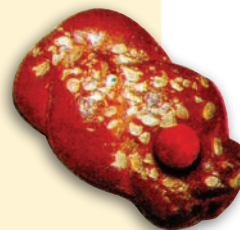

περ. Αθηνόραμα, Μάρτιος 2004

■ Διαβάζοντας το κείμενο 6 γράψτε μία παράγραφο με θέμα: «Τα υλικά για την πασχαλινή μαγειρίτσα», την οποία θα στείλετε να δημοσιευτεί σε στήλη «Συνταγές» της σχολικής ή τοπικής εφημερίδας ή εναλλακτικά κάντε το ίδιο με τη διπλανή συνταγή για το πασχαλινό τσουρέκι.



Κείμενο 7 [Ποια φωτογραφική μηχανή;]

Κλασικά

Ο κλασικός φωτογράφος ξεκινάει την εκδρομή του κουβαλώντας μια ικανή ποσότητα φιλμ, που προσθέτει όγκο και βάρος στις αποσκευές του.

Ψηφιακά

Ο ψηφιακός φωτογράφος δε χρειάζεται φιλμ. Οι φωτογραφίες αποθηκεύονται στην κάρτα μνήμης.

Φωτογραφίζει σε όλη τη διάρκεια του ταξιδιού χωρίς να βλέπει το αποτέλεσμα.

Μπορεί ανά πάσα στιγμή να ελέγξει τη φωτογραφία που μόλις τράβηξε. Ωχ, η Μαρία χάνεται στη σκιά του δέντρου... Delete και πάμε μία ακόμα.

Επιστρέφοντας από το ταξίδι πρέπει να δώσει τα φιλμ για εμφάνιση, να πάρει τις φωτογραφίες και να διαλέξει τις «καλές» από τις αποτυχημένες (τη Μαρία που χάθηκε στη σκιά του δέντρου, τον Κωστάκη που πάλι κουνήθηκε την κρίσιμη στιγμή, τη γιαγιά που αποφάσισε να σηκωθεί και χάλασε όλο το πλάνο...).

Επιστρέφοντας από το ταξίδι περνάει απλώς τα φωτογραφικά αρχεία στον υπολογιστή, βλέπει τις φωτογραφίες στην οθόνη και επιλέγει ποιες θα τυπώσει στον εκτυπωτή του.

Μα, αυτή την καταπληκτική λήψη της Μαιρούλας με μαγιά πρέπει οπωσδήποτε να τη θαυμάσει κι ο Αλέκος στη Μελβούρνη. Έχουμε και λέμε: α) δεύτερη εκτύπωση της φωτογραφίας, β) φάκελος και διεύθυνση του Αλέκου, γ) γραμματόσημα, ταχυδρομείο. Αν όλα πάνε καλά, ο Αλέκος θα δει τη Μαιρούλα σε καμιά δεκαριά μέρες.

Η φωτογραφία της Μαιρούλας με μαγιά θα ταξιδέψει στη Μελβούρνη μέσω υπολογιστή και μόντεμ. Άφιξη σε δευτερόλεπτα.



περ. Αθηνόγραμμα, Μάρτιος 2004

Ένας φίλος σας σκέφτεται να αγοράσει μια φωτογραφική μηχανή για να φωτογραφίσει σκηνές από την εκδρομή που θα κάνετε με το σχολείο. Διαβάζοντας τις διαφορές κλασικής και ψηφιακής φωτογραφικής μηχανής γράψτε μία παράγραφο, στις λεπτομέρειες της οποίας θα παρουσιάζετε τα πλεονεκτήματα μιας ψηφιακής φωτογραφικής μηχανής σε σχέση με μια κλασική φωτογραφική μηχανή.



Κείμενο 8 [Βουλγαρία, η χώρα της «διπλής πόρτας»]

ΠΛΗΡΟΦΟΡΙΕΣ

Πώς θα πάτε: Ο πιο γρήγορος τρόπος είναι να πετάξετε μέχρι τη Σόφια κι από εκεί να συνεχίσετε το ταξίδι σας με τρένο ή λεωφορείο. Μπορείτε όμως πολύ άνετα να ταξιδέψετε στη Βουλγαρία με δικό σας μεταφορικό μέσο. Η

απόσταση Αθήνα-Σόφια καλύπτεται σε δώδεκα περίπου ώρες και το οδικό δίκτυο στο εσωτερικό της χώρας είναι άνετο και ασφαλές.

Διαμονή: Τα μεγάλα ξενοδοχεία της Σόφιας έχουν εκσυγχρονιστεί και προσφέρουν όλες τις

ΑΠΟ ΤΟΝ ΤΟΠΟ ΜΟΥ Σ' ΟΛΗ ΤΗΝ ΕΛΛΑΔΑ

ανέσεις στο σύγχρονο ταξιδιώτη. Σε πολλές πόλεις, παλιά ιστορικά ξενοδοχεία ανακαινίζονται και συνδυάζουν τις σύγχρονες ανέσεις με την ατμόσφαιρα περασμένων εποχών.

Φαγητό: Στη Σόφια οι επιλογές εστιατορίων περιλαμβάνουν Pizza Hut, MacDonalds, ακόμα και σουσί. Οι αυθεντικές βουλγάρικες γεύσεις θυμίζουν βορειοελλαδίτικη κουζίνα. Πολλά πιάτα με κρέας –συνήθως χοιρινό–, πιπεριές μαγειρεμένες με δεκάδες διαφορετικούς τρόπους, ποικιλία από σουπες που συνδυάζουν τα λαχανικά με τα όσπρια. Το ντόπιο κρασί, ειδικά το κόκκινο, είναι εξαιρετικής ποιότητας, αλλά αξίζει επίσης να δοκιμάσετε τα δυνατά αποστάγματα που παράγονται από φρούτα.

Φεστιβάλ: Καθ' όλη τη διάρκεια του καλοκαιριού οργανώνονται φεστιβάλ κλασικής μουσικής και τζαζ στη Σόφια, στο Πλοβντίβ και στο Χάσκοβο. Το φεστιβάλ παραδοσιακής μουσικής που οργανώνεται κάθε πέντε χρόνια στην Κοπρίβσιτσα είναι μοναδικό στο είδος του. Σ'

αυτό το τριήμερο πανηγύρι οι συμμετέχοντες είναι συχνά περισσότεροι από τους παρατηρητές. Επί τρία μερόνυχτα, ερασιτέχνες μουσικοί και χορευτές από κάθε γωνιά της Βουλγαρίας σκορπίζονται στους λόφους γύρω από την πόλη, παίζουν και χορεύουν ασταμάτητα. Οι εκδηλώσεις ολοκληρώνονται με την ανάδειξη του καλύτερου συγκροτήματος της πενταετίας και με εντυπωσιακούς χορούς πάνω σε αναμμένα κάρβουνα, ιεροτελεστία πανομοιότυπη με τα μακεδονίτικα Αναστενάρια.

περ. Αθηνόγραμμα, Μάρτιος 2004



Ένας συμμαθητής σας που κατάγεται από τη Βουλγαρία έφερε το παραπάνω κείμενο. Γράψτε μία παράγραφο (αναπτυγμένη με συνδυασμό τρόπων) με την οποία να πληροφορείτε έναν πολιτιστικό σύλλογο της περιοχής σας πώς θα μπορούσε κάποιος να μεταβεί στη Βουλγαρία, πού να μείνει, τι μπορεί να επισκεφτεί στη γειτονική μας χώρα και ποιες ομοιότητες θα διακρίνει με τα ελληνικά λαογραφικά στοιχεία.